

**Statistisches Handbuch
der österreichischen Sozialversicherung
2021**

Herausgeber und Verleger: Dachverband der Sozialversicherungsträger

Redaktion: DI Elmar König

Alle in 1030 Wien, Kundmangasse 21

Internet: www.sozialversicherung.at

Druck: Samson Druck GmbH., Samson Druck Straße 171, 5581 St. Margarethen

VORWORT

Das vorliegende Statistische Handbuch der österreichischen Sozialversicherung schließt in Form und Inhalt an die Publikation des Vorjahres an.

Die Statistiken werden in folgende Kapitel gegliedert:

- Kapitel 1: Arbeitsmarkt und beitragspflichtiges Einkommen
- Kapitel 2: Krankenversicherung - Versicherte und Leistungen
- Kapitel 3: Pensionsversicherung - Versicherte und Pensionen
- Kapitel 4: Unfallversicherung - Versicherte, Arbeitsunfälle und Leistungen
- Kapitel 5: Gebarungsergebnisse
- Kapitel 6: Verwaltung
- Kapitel 7: Pflegegeld

Durch die Reorganisation der Sozialversicherung haben sich sowohl die Struktur der Sozialversicherung als auch der Name der meisten Versicherungsträger mit 1. Jänner 2020 geändert. Bei den jährlichen Veränderungen bzw. bei Zeitreihen ist dies zu berücksichtigen.

Aufgrund der seit März 2020 herrschenden Pandemie kommt es u.a. in den Zeitreihen der Beschäftigtenzahlen und bei den Leistungsbezügen aus der Arbeitslosenversicherung zu markanten Veränderungen. Ebenso lassen manche Positionen in der Gebarung die Auswirkungen auf die Wirtschaft deutlich erkennen.

Soweit im Folgenden personenbezogene Bezeichnungen nur in männlicher Form angeführt sind, beziehen sie sich auf alle Geschlechter in gleicher Weise.

Der Dachverband der Sozialversicherungsträger hofft, mit der vorliegenden Publikation den Benützern einen umfassenden statistischen Überblick über die österreichische Sozialversicherung zu geben.

Kapitel 1: Arbeitsmarkt und beitragspflichtiges Einkommen

Beschäftigte in Österreich:

Entwicklung des Standes der Beschäftigten; Jahresdurchschnitte 2001 - 2020:

nach Arbeitern, Angestellten und Beamten	1.01
nach Bundesländern	1.02

Ausländische Arbeitskräfte; Jahresdurchschnitte 2013 - 2020	1.03
---	------

Durchschnittsalter; Jahresdurchschnitt 2020.....	1.04
--	------

Altersgliederung; Jahresdurchschnitt 2020	1.05
---	------

Wirtschaftsklassenstatistik:

Vergleich 2020:2019	1.06
---------------------------	------

nach Bundesländern; Jahresdurchschnitt 2020:

Wien, Niederösterreich, Burgenland.....	1.07
---	------

Oberösterreich, Steiermark, Kärnten	1.08
---	------

Salzburg, Tirol, Vorarlberg.....	1.09
----------------------------------	------

Entwicklung des Arbeitsmarktes nach Personengruppen und nach dem Geschlecht; Jahresdurchschnitte 2001 - 2020	1.10
---	------

Entwicklung des Standes der vorgemerkten Arbeitslosen nach Bundesländern; Jahresdurchschnitte 2001 - 2020	1.11
--	------

Verteilung der beitragspflichtigen Monatseinkommen im Jahr 2020:

nach Wirtschaftsklassen:

Arbeiter und Angestellte	1.12
--------------------------------	------

Arbeiter	1.13
----------------	------

Angestellte	1.14
-------------------	------

nach Bundesländern:

Arbeiter und Angestellte	1.15
--------------------------------	------

Arbeiter	1.16
----------------	------

Angestellte	1.17
-------------------	------

nach Altersgruppen:

Arbeiter und Angestellte	1.18
--------------------------------	------

Arbeiter	1.19
----------------	------

Angestellte	1.20
-------------------	------

Kapitel 2: Krankenversicherung - Versicherte und Leistungen

Entwicklung des Standes der unmittelbar Sozialversicherten
nach Versicherungsbereichen; Jahresdurchschnitte 2001 - 2020.....2.01

Anspruchsberechtigte Personen:

Entwicklung nach Versicherungsträgern 2016 - 2020.....2.02

Beitragsleistende und Angehörige; 2020.....2.03

nach Bundesländern und Versicherungsträgern.....2.04

nach Altersgruppen.....2.05

Versichertenstand in der Krankenversicherung:

nach Versicherungsträgern; Jahresdurchschnitte 2016 - 2020.....2.06

nach Versicherungsträgern, Versichertenkategorien und Geschlecht; 2020.....2.07

Entwicklung nach Versichertenkategorien; Jahresdurchschnitte 1996 - 2020

KV der Selbständigen in der gewerblichen Wirtschaft.....2.08

KV der Selbständigen in der Landwirtschaft.....2.09

Krankenstand - Statistik:

Entwicklung des Krankenstandes nach Geschlecht und Durchschnittsdauer;
2011 - 2020.....2.10

Versicherte und Krankenstandsfälle nach Altersgruppen; 2020.....2.11

Zahl der Krankenstandsfälle und -tage nach Krankheitsgruppen; 2020.....2.12

Krankenstandsdauer-Statistik 2020.....2.13

Leistungszahlen aus der Krankenversicherung:

Gesamtübersicht; 2013 - 2020.....2.14

Fälle und Kosten; 2015 - 2020.....2.15

Heilmittel-Statistik

nach Bezugsquellen; 2016 - 2020.....2.16

Heilbehelfe-Hilfsmittel

nach der Art der Behelfe; 2016 - 2020.....2.17

<i>Zahnhilfe-Statistik</i>	
Krankenversicherung insgesamt; 2016 - 2020	2.18
<i>Spital-Statistik</i>	
Anzahl der Fälle und Tage; 2018 - 2020	2.19
<i>Mutterhilfe-Statistik; 2020</i>	2.20
<i>Vorsorgeuntersuchungen nach Bundesländern; 2020</i>	2.21

Kapitel 3: Pensionsversicherung - Versicherte und Pensionen

<i>Entwicklung des Standes der unmittelbar versicherten Personen</i>	
nach Versicherungsträgern; Jahresdurchschnitte 2013 - 2020	3.01
Versicherte und Pensionen; Jahresdurchschnitte 2011 - 2020.....	3.02
Pensionsbelastungsquote; 2001 - 2020	3.03
<i>Pensionsstand:</i>	
nach dem Geschlecht; Dezember 1991 - Dezember 2020	3.04
alle Pensionen und Renten; Dezember 1991 - Dezember 2020.....	3.05
nach Pensionsversicherungsträger; Dezember 1991 - Dezember 2020.....	3.06
nach Bundesländern; Dezember 2020	3.07
<i>Die Entwicklung nach Versicherungsträgern; Dezember 2016 - Dezember 2020:</i>	
Pensionsversicherung der Unselbständigen.....	3.08
Pensionsversicherung der Selbständigen	3.09
Vorzeitige Alterspensionen; Dezember 2020	3.10
<i>Stand der Pensionsbezieher nach Alter; Dezember 2020:</i>	
in der gesamten Pensionsversicherung	3.11
in der Pensionsversicherung der Unselbständigen.....	3.12
bei der SVA der Selbständigen - gewerbliche Wirtschaft.....	3.13
bei der SVA der Selbständigen - Landwirtschaft	3.14
<i>Stand der Pensionen (einschließlich vorzeitiger Alterspensionen) wegen</i>	
<i>geminderter Arbeitsfähigkeit bzw. Erwerbsunfähigkeit nach Krankheitsgruppen und</i>	
<i>nach dem Geschlecht; Dezember 2020</i>	<i>3.15</i>
<i>Stand der Pensionsbezieher und Zahl der Zulagen; Dezember 2020:</i>	
in der gesamten Pensionsversicherung;.....	3.16
in der Pensionsversicherung der Unselbständigen.....	3.17
bei der SVA der Selbständigen - gewerbliche Wirtschaft.....	3.18
bei der SVA der Selbständigen - Landwirtschaft	3.19
<i>Stand der Pensionsbezieher nach der Höhe des Pensionsbetrages; Dezember 2020:</i>	
und nach Versicherungsträgern	3.20
und nach Pensionsarten	3.21

Tabellenverzeichnis

<i>Verteilung des monatlichen Pensionseinkommens; Pensionsstände; Dezember 2020:</i>	
Invaliditäts(Erwerbsunfähigkeits)pensionen	3.22
alle Alterspensionen	3.23
Witwen(Witwer)pensionen	3.24
<i>Ausgleichszulagen:</i>	
Stand nach Bundesländern und Versicherungsträgern; Dezember 2020	3.25
Entwicklung; Dezember 2016 - Dezember 2020	3.26
Anzahl und Höhe; Dezember 2020	3.27
Pensionsantragsbewegung im Jahre 2020.....	3.28
Pensionsanträge im Jahre 2020.....	3.29
<i>Neuzuerkennungen an Pensionen nach Alter; 2020</i>	
in der gesamten Pensionsversicherung	3.30
in der Pensionsversicherung der Unselbständigen.....	3.31
bei der SVA der Selbständigen - gewerbliche Wirtschaft.....	3.32
bei der SVA der Selbständigen - Landwirtschaft	3.33
<i>Neuzugang an Pensionen (einschließlich vorzeitiger Alterspensionen) wegen geminderter Arbeitsfähigkeit bzw. Erwerbsunfähigkeit nach Krankheitsgruppen und nach dem Geschlecht in der Pensionsversicherung; Berichtsjahr: 2020</i>	<i>3.34</i>
<i>Verteilung des monatlichen Pensionseinkommens; erstmalige Neuzuerkennungen; 2020:</i>	
Invaliditäts(Erwerbsunfähigkeits)pensionen.....	3.35
alle Alterspensionen.....	3.36
Witwen(Witwer)pensionen	3.37
<i>Zahl der Abfertigungen von Witwen(Witwer)pensionen bei Wiederverheiratung nach Altersgruppen und Höhe des Abfertigungsbetrages in der Pensionsversicherung der Unselbständigen; Berichtsjahr: 2020.....</i>	<i>3.38</i>

Kapitel 4: Unfallversicherung - Versicherte, Arbeitsunfälle und Leistungen

Die Entwicklung des Standes der unmittelbar versicherten Personen nach Versicherungsträgern; Jahresdurchschnitte 2013 - 2020	4.01
<i>Anerkannte Versicherungsfälle:</i>	
nach Versicherungsträgern und Versichertenkategorien; 2020	4.02
<i>Anerkannte Arbeits- und Wegunfälle:</i>	
Entwicklung nach Altersgruppen; 2012 - 2020	4.03
<i>Anerkannte Unfälle von Schüler und Studenten:</i>	
Nach Tätigkeiten, Alter und Geschlecht; 2020.....	4.04
Entwicklung nach Tätigkeiten; 2017 - 2020	4.05
Gliederung nach der Art der Schule (Lehranstalt); 2013 - 2020.....	4.06
<i>Entwicklung des Rentenstandes; Dezember 2016 - Dezember 2020:</i>	
nach Versicherungsträgern	4.07
in der gesamten Unfallversicherung	4.08
Höhe der Durchschnittsrenten; 2020.....	4.09
Versehrtenrenten und Zuschüsse nach Altersgruppen und Geschlecht; Dez. 2020	4.10
Renten nach Versichertenkategorien; Dezember 2020	4.11
Rentenstände und Rentenbewegung; 2020	4.12
Neuzugänge an Versehrtenrenten nach Altersgruppen; 2020	4.13

Kapitel 5: Gebahrungsergebnisse

Sozialversicherung insgesamt:

Gebahrung der österreichischen Sozialversicherung; 1996 - 2020	5.01
Gebahrungsübersicht; 2020	5.02
Einnahmen und Ausgaben - Entwicklung; 2019 - 2020	5.03
Einnahmen; 2016 - 2020	5.04
Ausgaben; 2016 - 2020	5.05
Mittel der Sozialversicherung im Vergleich zum Bruttoinlandsprodukt und Bundesbudget; 1956 - 2020	5.06
Öffentliche Mittel für die Sozialversicherung; 1996 - 2020	5.07

Krankenversicherungsträger 2020:

Aufstellung der Einnahmen	5.08
Aufstellung der Ausgaben	5.09
Leistungsaufwand nach Versicherten und Angehörigen.....	5.10
Leistungsaufwand für Angehörige nach Versicherungsträgern und Leistungsarten.....	5.11

Kopfquoten:

nach Versicherungsträgern; 2014 - 2020	5.12
Krankenversicherung; 2020	5.13

Tabellenverzeichnis

Die Entwicklung der Beitragseinnahmen nach Versichertenkategorien in der Krankenversicherung der Unselbständigen; 2001 - 2020	5.14
Vergleichende Gegenüberstellung der Gebarungsergebnisse; 2018 - 2020 in der Krankenversicherung der Unselbständigen	5.15
in der Krankenversicherung der Selbständigen	5.16
Eigene Einrichtungen in der Sozialversicherung Zusammenstellung der Abrechnungen; 2018 - 2020	5.17
Pensionsversicherungsträger 2020:	
Die Entwicklung der Ausfallhaftung des Bundes zur Pensionsversicherung; 2016 - 2020	5.18
Gebarungsergebnisse	5.19
Vergleichende Gegenüberstellung der Gebarungsergebnisse; 2018 - 2020 in der Pensionsversicherung der Unselbständigen.....	5.20
in der Pensionsversicherung der Selbständigen.....	5.21
Unfallversicherungsträger 2020:	
Gebarungsergebnisse.....	5.22
Vergleichende Gegenüberstellung der Gebarungsergebnisse; 2018 - 2020	5.23
Arbeitslosenversicherung:	
Vergleichende Gegenüberstellung der Gebarungsergebnisse; 2017 - 2020	5.24
 Kapitel 6: Verwaltung	
<i>Personalstand der Sozialversicherungsträger:</i>	
Jahresdurchschnitt 2020	6.01
Entwicklung; 2011 - 2020	6.02
<i>Verwaltungs- und Verrechnungsaufwand:</i>	
in der österreichischen Sozialversicherung nach Versicherungsbereichen; 1996 - 2020	6.03
Entwicklung in der Krankenversicherung; 2006 - 2020.....	6.04
 Kapitel 7: Pflegegeld	
Bundespflegegeldbezieher; Dezember 2020.....	7.01
Bundespflegegeldbezieher und durchschnittliche Höhe des Pflegegeldes; Dezember 2020	7.02
Gebarungsergebnisse (PV, UV) im Bereich des Bundespflegegeldgesetzes; 2020	7.03

Kapitel 1

Arbeitsmarkt und beitragspflichtiges Einkommen

1.0 Vorbemerkungen

Die **Arbeitsmarkt**-Statistiken umfassen die Beschäftigten-Statistiken des Dachverbandes der Sozialversicherungsträger und die Arbeitslosen-Statistiken des Arbeitsmarktservices Österreich.

Als *Beschäftigte* gelten alle Personen, deren Beschäftigungsverhältnis aufrecht ist, zuzüglich Beschäftigte mit freiem Dienstvertrag gemäß § 4 Abs.4 ASVG. Kinderbetreuungsgeldbezieher und Präsenz(Zivil)dienstleistende mit aufrechtem Beschäftigungsverhältnis sind mitgezählt. Geringfügig Beschäftigte werden nicht erfasst.

Gezählt werden *Beschäftigungsverhältnisse* und nicht beschäftigte Personen. Eine Person, die z.B. gleichzeitig bei zwei Dienstgebern beschäftigt ist, wird doppelt gezählt.

Maßgebend für die Zuordnung der erfassten Personen zu einem *Bundesland* ist der Beschäftigungsort. Wird eine Beschäftigung abwechselnd an verschiedenen Orten ausgeübt aber von einer festen Arbeitsstätte aus, so gilt diese als Beschäftigungsort. Gibt es keine feste Arbeitsstätte bzw. ist eine solche nicht feststellbar, so gilt der Wohnsitz als Beschäftigungsort.

Die *Wirtschaftsklassenstatistiken* sind auf Basis der Daten des Unternehmensregisters der Statistik Austria (ÖNACE – 2008) gegliedert. In regelmäßigen Abständen wird ein Datenabgleich mit dem Unternehmensregister durchgeführt.

Die Zählung der Beschäftigten nach Wirtschaftsklassen erfolgt ohne Rücksicht auf den tatsächlich ausgeübten Beruf nur nach der Zugehörigkeit des Betriebes zur Wirtschaftsklasse.

Das *Alter der Beschäftigten* ist das vollendete Alter.

Vorgemerkte Arbeitslose sind bei den Arbeitsämtern zum Zwecke der Arbeitsvermittlung registrierte Personen, die nicht in Beschäftigung oder Ausbildung stehen.

Die Statistiken über das **beitragspflichtige Arbeitseinkommen** beruhen auf Auswertungen aus den Datenbeständen der Versicherungsdatei des Dachverbandes und auf Meldungen der Krankenversicherungsträger. Lehrlinge werden in diesen Statistiken nicht erfasst.

Grundlage für die Berechnung des Monatseinkommens der Arbeiter und Angestellten bilden das für die Sozialversicherung beitragspflichtige Jahreseinkommen und die Zahl der Versicherungstage (= Beschäftigungstage).

Das *Monatseinkommen* wird wie folgt berechnet: Summe der in einem Kalenderjahr erzielten beitragspflichtigen Einkommen (einschließlich Sonderzahlungen) dividiert durch die Zahl der Versicherungstage multipliziert mit 30.

Liegt ein Dezil- bzw. ein Quartileinkommen über der monatlichen Höchstbeitragsgrundlage (einschließlich Sonderzahlungen), so wird in den Statistiken kein Wert ausgewiesen. Die *Höchstbeitragsgrundlage*, die im Jahre 2020 5.550 Euro monatlich betrug, führt hier durch Multiplikation mit 14 und Division durch 12 zum *Grenzbetrag* von 6.475 Euro.

Bei der Interpretation der Daten ist auf den Anteil der Teilzeitbeschäftigten und Überstundenleistenden Bedacht zu nehmen.

1.1 Unselbständig Beschäftigte (Tab. 1.01 bis 1.09)

Im Jahresdurchschnitt 2020 betrug der Beschäftigtenstand 3.717.176 und war damit um 80.141 geringer als im Jahresdurchschnitt 2019. Vom durchschnittlichen Beschäftigtenstand waren 1.990.922 Männer und 1.726.254 Frauen.

**Entwicklung des Beschäftigtenstandes
2000 - 2020**

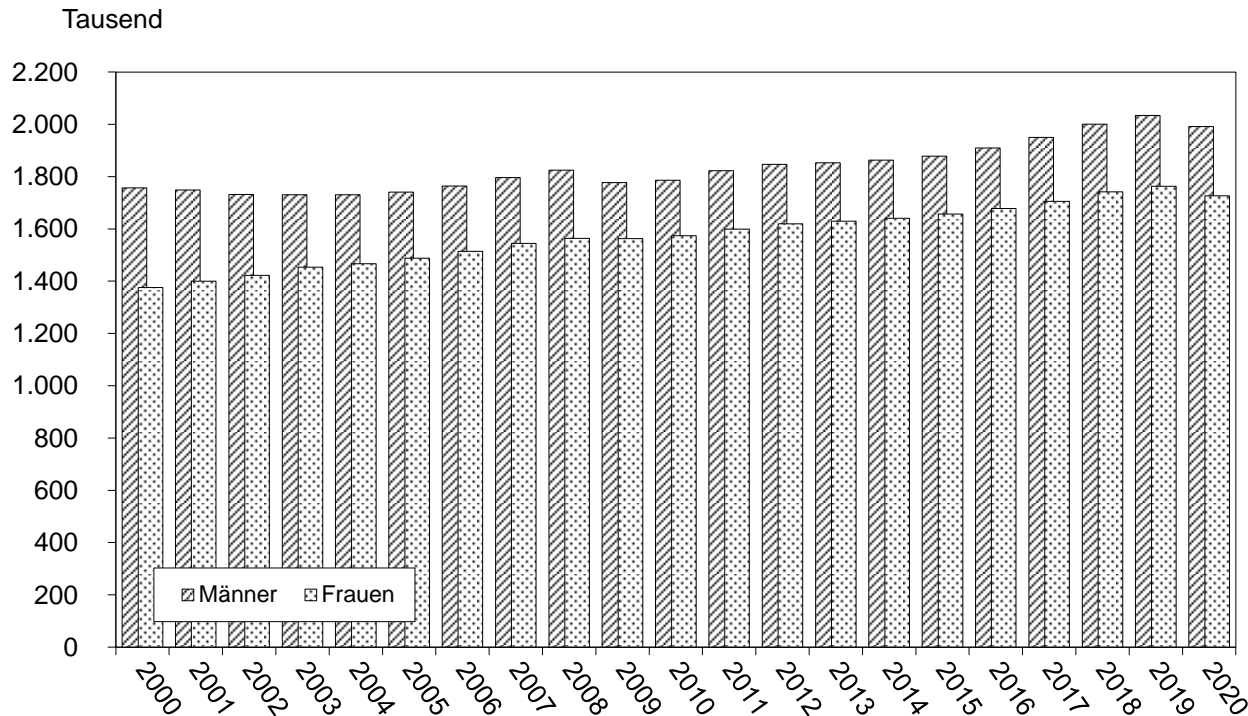

1.2 Arbeitslosigkeit (Tab. 1.10 und 1.11)

Im Jahre 2020 waren in Österreich 409.639 Arbeitslose vorgemerkt, davon 223.969 Männer und 185.670 Frauen.

Die Arbeitslosenquote betrug im Jahresdurchschnitt 2020 9,9 %.

**Entwicklung der Arbeitslosenquote
2010 - 2020**

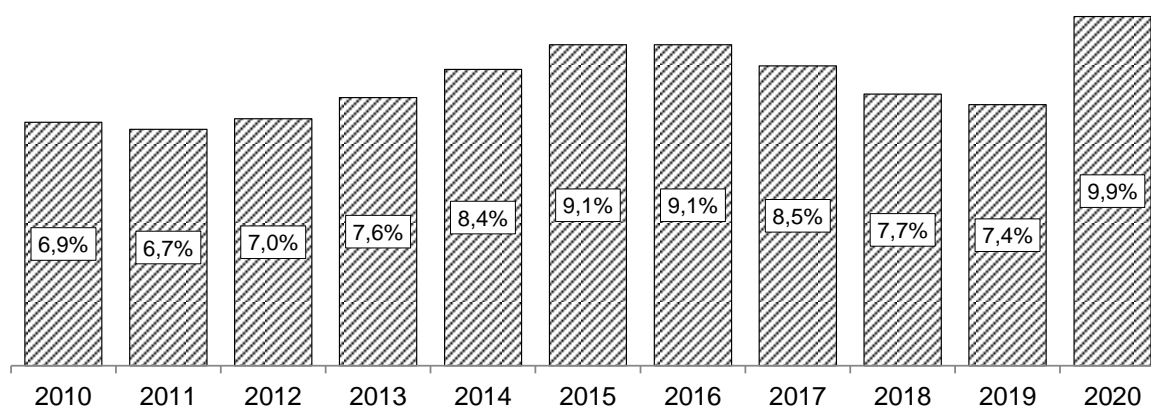

1.3 Beitragspflichtiges Arbeitseinkommen (Tab. 1.12 bis 1.20)

Das mittlere monatliche beitragspflichtige Arbeitseinkommen der Arbeiter und Angestellten betrug im Jahre 2020 2.841 Euro (einschließlich des Anteils an Sonderzahlungen) und 2.435 Euro ohne Berücksichtigung der Sonderzahlungen.

**Beitragspflichtiges Brutto-Arbeitseinkommen der
Arbeiter und Angestellten (ohne Lehrlinge)
Median 2020**

Bezeichnung	Mittleres Monatseinkommen (ohne Sonderzahlungen, 14 x jährlich) in Euro			Mittleres Monatseinkommen (einschl. Sonderzahlungen, 12 x jährlich) in Euro		
	M + F	Männer	Frauen	M + F	Männer	Frauen
Insgesamt	2.435	2.794	1.977	2.841	3.260	2.306
Arbeiter	2.168	2.463	1.533	2.529	2.874	1.788
Angestellte	2.740	3.627	2.254	3.197	4.231	2.630

**Mittleres Bruttoeinkommen (einschl. Sonderzahlungen)
nach Alter 2020**

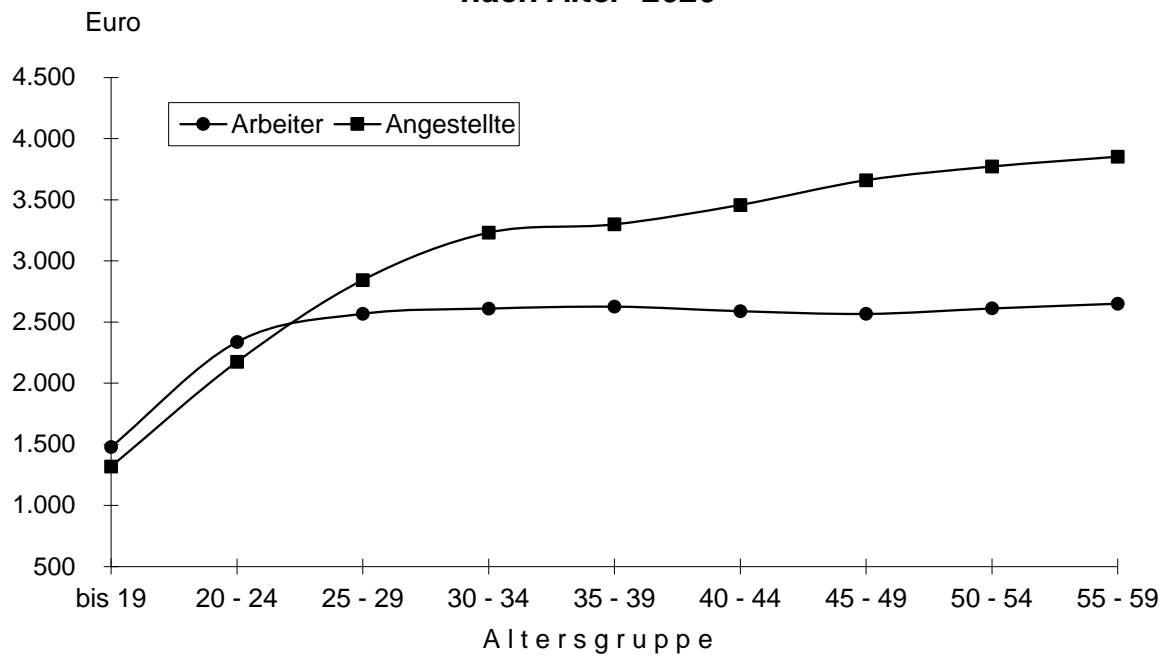

Die Entwicklung des Standes der Beschäftigten nach Arbeitern, Angestellten und Beamten
Jahresdurchschnitte 2001 - 2020

1.01

Jahr	Beschäftigte insgesamt			Arbeiter		Angestellte		Beamte	
	M + F	Männer	Frauen	Männer	Frauen	Männer	Frauen	Männer	Frauen
2001	3.148.177	1.748.303	1.399.874	858.588	425.105	661.156	860.167	228.559	114.602
2002	3.154.512	1.731.967	1.422.545	848.412	423.598	663.557	885.089	219.998	113.858
2003	3.184.117	1.730.789	1.453.328	849.200	425.440	671.147	915.778	210.442	112.110
2004	3.197.250	1.730.728	1.466.522	852.751	420.179	678.941	938.125	199.036	108.218
2005	3.228.777	1.740.608	1.488.169	858.602	419.201	689.503	961.698	192.503	107.270
2006	3.278.444	1.763.822	1.514.622	873.534	421.245	703.851	988.264	186.437	105.113
2007	3.340.999	1.796.599	1.544.400	892.688	424.606	723.600	1.016.412	180.311	103.382
2008	3.388.632	1.824.719	1.563.913	907.837	431.545	744.884	1.032.116	171.998	100.252
2009	3.339.064	1.776.506	1.562.558	867.297	421.064	744.929	1.043.919	164.280	97.575
2010	3.360.258	1.786.215	1.574.043	876.321	422.282	751.357	1.056.317	158.537	95.444
2011	3.421.755	1.822.973	1.598.782	899.227	426.817	769.702	1.078.878	154.044	93.087
2012	3.465.463	1.846.543	1.618.920	909.136	428.252	788.958	1.100.577	148.449	90.091
2013	3.483.021	1.853.157	1.629.864	908.187	425.507	802.100	1.117.691	142.870	86.666
2014	3.503.404	1.863.041	1.640.363	911.952	424.057	814.562	1.133.953	136.527	82.353
2015	3.534.870	1.878.166	1.656.704	914.977	423.888	830.382	1.153.213	132.807	79.603
2016	3.586.878	1.909.026	1.677.852	930.465	424.464	848.550	1.175.570	130.011	77.818
2017	3.655.302	1.949.708	1.705.594	953.330	428.744	870.397	1.201.847	125.981	75.003
2018	3.741.495	2.000.160	1.741.335	980.588	435.530	897.642	1.233.843	121.930	71.962
2019	3.797.317	2.034.010	1.763.307	995.050	436.088	922.227	1.258.780	116.733	68.439
2020	3.717.176	1.990.922	1.726.254	948.775	399.466	931.037	1.262.269	111.110	64.519

Anmerkung: Ab 2008 geänderte Erfassung.

Die Entwicklung des Standes der Beschäftigten nach Bundesländern
Jahresdurchschnitte 2001 - 2020

1.02

Jahr	Österreich	Wien	N.Ö.	Burgenland	O.Ö.	Steiermark	Kärnten	Salzburg	Tirol	Vorarlberg
2001	3.148.177	767.491	520.963	80.971	539.116	432.799	192.786	213.795	266.590	133.666
2002	3.154.512	757.869	520.656	82.714	543.259	433.624	192.967	217.380	270.952	135.091
2003	3.184.117	759.604	523.923	84.292	553.199	437.470	194.693	220.276	274.065	136.595
2004	3.197.250	753.516	526.878	84.216	560.185	441.364	196.009	221.367	276.337	137.378
2005	3.228.777	756.506	533.564	85.068	565.641	447.657	198.132	222.910	280.504	138.795
2006	3.278.444	763.607	541.443	86.199	576.203	454.445	201.239	227.468	286.710	141.130
2007	3.340.999	774.137	551.538	87.952	589.958	464.442	205.225	231.812	292.120	143.815
2008	3.388.632	771.158	572.354	91.307	601.192	470.487	207.362	234.905	295.690	144.177
2009	3.339.064	762.891	563.310	91.148	590.856	460.498	202.742	232.288	292.969	142.362
2010	3.360.258	764.310	564.156	92.340	594.997	465.432	203.251	234.908	296.596	144.268
2011	3.421.755	777.174	573.306	94.274	608.145	475.668	205.909	238.625	301.091	147.563
2012	3.465.463	786.384	580.128	96.454	616.027	480.983	207.097	242.907	305.887	149.596
2013	3.483.021	791.327	579.552	97.214	619.726	482.186	205.357	243.944	312.149	151.566
2014	3.503.404	795.978	582.536	98.565	623.063	485.161	204.512	244.647	314.987	153.955
2015	3.534.870	801.919	588.119	99.799	629.128	489.682	205.266	246.953	317.498	156.506
2016	3.586.878	813.468	596.962	100.928	638.790	496.584	207.482	250.158	323.260	159.246
2017	3.655.302	828.940	607.214	102.723	650.118	508.479	210.355	254.366	330.764	162.343
2018	3.741.495	848.531	620.189	104.589	665.698	523.870	214.017	259.356	338.959	166.286
2019	3.797.317	864.116	629.613	106.042	675.417	531.523	216.025	262.127	344.082	168.372
2020	3.717.176	842.938	624.906	105.164	665.691	520.642	209.886	253.572	329.376	165.001

Anmerkung: Ab 2008 geänderte Erfassung.

Ausländische Arbeitskräfte in Österreich
Jahresdurchschnitte 2013 - 2020

1.03

Jahr	Bezeichnung	Österreich	Wien	N.Ö.	Burgenland	O.Ö.	Steiermark	Kärnten	Salzburg	Tirol	Vorarlberg
2013	Beschäftigte insgesamt	3.483.021	791.327	579.552	97.214	619.726	482.186	205.357	243.944	312.149	151.566
	davon Ausländer	556.759	179.452	78.434	19.421	74.090	51.131	21.843	44.191	55.810	32.387
2014	Beschäftigte insgesamt	3.503.404	795.978	582.536	98.565	623.063	485.161	204.512	244.647	314.987	153.955
	davon Ausländer	588.727	188.560	83.918	21.038	78.900	55.240	23.015	45.987	58.134	33.935
2015	Beschäftigte insgesamt	3.534.870	801.919	588.119	99.799	629.128	489.682	205.266	246.953	317.498	156.506
	davon Ausländer	615.683	194.641	88.523	22.046	83.859	58.951	24.087	47.900	60.665	35.011
2016	Beschäftigte insgesamt	3.586.878	813.468	596.962	100.928	638.790	496.584	207.482	250.158	323.260	159.246
	davon Ausländer	651.694	204.328	94.486	23.027	90.328	63.084	25.661	50.289	64.113	36.378
2017	Beschäftigte insgesamt	3.655.302	828.940	607.214	102.723	650.118	508.479	210.355	254.366	330.764	162.343
	davon Ausländer	698.515	216.710	100.541	24.313	98.727	70.170	27.503	53.278	68.816	38.457
2018	Beschäftigte insgesamt	3.741.495	848.531	620.189	104.589	665.698	523.870	214.017	259.356	338.959	166.286
	davon Ausländer	752.900	230.052	107.768	25.689	108.075	79.439	29.779	57.034	74.093	40.971
2019	Beschäftigte insgesamt	3.797.317	864.116	629.613	106.042	675.417	531.523	216.025	262.127	344.082	168.372
	davon Ausländer	799.489	242.782	114.782	27.001	115.763	86.096	31.814	60.189	78.367	42.695
2020	Beschäftigte insgesamt	3.717.176	842.938	624.906	105.164	665.691	520.642	209.886	253.572	329.376	165.001
	davon Ausländer	777.284	236.677	113.982	27.004	114.706	85.098	30.704	56.697	71.162	41.254

Altersgliederung der Beschäftigten
Jahresdurchschnitt 2020

1.05

Alter in Jahren ¹⁾	Beschäftigte insgesamt			Arbeiter			Angestellte und Beamte		
	M + F	Männer	Frauen	M + F	Männer	Frauen	M + F	Männer	Frauen
I n s g e s a m t	3.717.176	1.990.922	1.726.254	1.348.241	948.775	399.466	2.368.935	1.042.147	1.326.788
Bis 14	61	35	26	47	29	18	14	6	8
15	8.367	5.602	2.765	6.079	4.795	1.284	2.288	807	1.481
16	20.856	13.681	7.175	14.485	11.375	3.110	6.371	2.306	4.065
17	27.271	17.006	10.265	18.011	13.713	4.298	9.260	3.293	5.967
18	32.871	20.530	12.341	21.319	16.554	4.765	11.552	3.976	7.576
19	40.454	24.439	16.015	24.748	19.372	5.376	15.706	5.067	10.639
20	47.894	27.575	20.319	25.468	19.600	5.868	22.426	7.975	14.451
21	52.394	29.462	22.932	24.823	18.768	6.055	27.571	10.694	16.877
22	57.877	31.882	25.995	25.285	19.036	6.249	32.592	12.846	19.746
23	65.577	35.194	30.383	26.700	20.037	6.663	38.877	15.157	23.720
24	71.460	37.902	33.558	27.865	20.937	6.928	43.595	16.965	26.630
25	76.721	40.494	36.227	28.426	21.344	7.082	48.295	19.150	29.145
26	82.940	44.105	38.835	29.717	22.403	7.314	53.223	21.702	31.521
27	87.581	47.013	40.568	30.516	23.102	7.414	57.065	23.911	33.154
28	90.517	48.962	41.555	31.014	23.475	7.539	59.503	25.487	34.016
29	91.061	49.730	41.331	31.196	23.590	7.606	59.865	26.140	33.725
30	90.267	49.490	40.777	30.936	23.238	7.698	59.331	26.252	33.079
31	90.195	49.728	40.467	30.602	22.983	7.619	59.593	26.745	32.848
32	89.821	49.606	40.215	30.428	22.873	7.555	59.393	26.733	32.660
33	88.521	48.806	39.715	30.119	22.466	7.653	58.402	26.340	32.062
34	88.728	48.779	39.949	30.269	22.494	7.775	58.459	26.285	32.174
35	89.709	49.126	40.583	30.435	22.583	7.852	59.274	26.543	32.731
36	89.955	48.735	41.220	30.247	22.337	7.910	59.708	26.398	33.310
37	91.265	49.133	42.132	30.824	22.576	8.248	60.441	26.557	33.884
38	92.861	49.533	43.328	31.159	22.599	8.560	61.702	26.934	34.768
39	92.123	49.017	43.106	31.026	22.295	8.731	61.097	26.722	34.375

40	87.837	46.630	41.207	30.347	21.626	8.721	57.490	25.004	32.486
41	85.583	44.906	40.677	29.943	21.044	8.899	55.640	23.862	31.778
42	84.564	44.176	40.388	29.983	20.945	9.038	54.581	23.231	31.350
43	84.564	43.696	40.868	29.939	20.433	9.506	54.625	23.263	31.362
44	86.402	44.282	42.120	31.009	20.937	10.072	55.393	23.345	32.048
45	89.363	45.305	44.058	31.957	21.117	10.840	57.406	24.188	33.218
46	89.329	44.826	44.503	31.981	20.632	11.349	57.348	24.194	33.154
47	90.769	45.236	45.533	32.145	20.518	11.627	58.624	24.718	33.906
48	94.788	47.087	47.701	33.674	21.256	12.418	61.114	25.831	35.283
49	96.466	48.104	48.362	34.040	21.443	12.597	62.426	26.661	35.765
50	99.112	49.509	49.603	35.027	22.001	13.026	64.085	27.508	36.577
51	102.312	51.043	51.269	35.867	22.496	13.371	66.445	28.547	37.898
52	102.751	51.573	51.178	35.951	22.578	13.373	66.800	28.995	37.805
53	100.506	50.472	50.034	34.723	21.813	12.910	65.783	28.659	37.124
54	97.960	49.470	48.490	34.185	21.432	12.753	63.775	28.038	35.737
55	97.081	48.961	48.120	33.905	21.182	12.723	63.176	27.779	35.397
56	93.130	46.911	46.219	32.104	19.989	12.115	61.026	26.922	34.104
57	88.366	45.240	43.126	30.062	18.872	11.190	58.304	26.368	31.936
58	81.501	41.981	39.520	27.374	17.254	10.120	54.127	24.727	29.400
59	71.531	37.792	33.739	23.435	14.921	8.514	48.096	22.871	25.225
60	44.799	32.530	12.269	14.351	12.101	2.250	30.448	20.429	10.019
61	34.863	26.683	8.180	10.360	9.130	1.230	24.503	17.553	6.950
62	19.577	13.968	5.609	4.870	3.992	878	14.707	9.976	4.731
63	12.998	9.146	3.852	3.062	2.423	639	9.936	6.723	3.213
64	9.392	6.737	2.655	2.208	1.739	469	7.184	4.998	2.186
65	3.574	2.363	1.211	988	643	345	2.586	1.720	866
66	2.139	1.335	804	656	396	260	1.483	939	544
67	1.668	986	682	524	295	229	1.144	691	453
68	1.256	743	513	378	208	170	878	535	343
69	997	617	380	301	179	122	696	438	258
70	817	500	317	253	132	121	564	368	196
71	716	463	253	216	118	98	500	345	155
72	622	410	212	163	96	67	459	314	145
73	492	320	172	128	65	63	364	255	109
74	332	216	116	78	34	44	254	182	72
75 und älter	1.672	1.140	532	310	161	149	1.362	979	383

1) Alter = vollendetes Alter.

Vergleichende Wirtschafts-
Jahresdurchschnitt

Bezeichnung		Jahresdurchschnitt 2020				
		Beschäftigte insgesamt	Arbeiter		Angestellte und Beamte	
			Männer	Frauen	Männer	Frauen
I n s g e s a m t		3.717.176	948.775	399.466	1.042.147	1.326.788
Davon in Wirtschaftsklassen eingereiht		3.643.938	944.155	383.794	1.039.269	1.276.720
A	Land- und Forstwirtschaft, Fischerei	24.800	13.812	6.942	2.009	2.037
B	Bergbau und Gewinnung von Steinen und Erden	5.935	3.873	110	1.283	669
C	Verarbeitendes Gewerbe / Herstellung von Waren	619.525	284.235	72.193	180.075	83.022
D	Energieversorgung	25.947	3.281	262	17.738	4.666
E	Wasserversorgung; Abwasser- und Abfallentsorgung und Beseitigung von Umweltverschmutzungen	17.857	10.327	1.305	3.582	2.643
F	Baugewerbe / Bau	271.072	192.966	5.371	44.158	28.577
G	Handel; Instandhaltung und Reparatur von Kraftfahrzeugen	548.827	97.505	36.119	154.208	260.995
H	Verkehr und Lagerei	195.004	84.808	8.441	68.437	33.318
I	Gastgewerbe / Beherbergung und Gastronomie	178.025	68.351	79.961	10.141	19.572
J	Information und Kommunikation	106.482	1.547	1.082	69.731	34.122
K	Erbringung von Finanz- und Versicherungsdienstleistungen	112.798	892	2.016	54.673	55.217
L	Grundstücks- und Wohnungswesen	42.869	6.128	8.268	11.956	16.517
M	Erbringung von freiberuflichen, wissenschaftlichen und technischen Dienstleistungen	187.949	6.183	4.468	81.695	95.603
N	Erbringung von sonstigen wirtschaftlichen Dienstleistungen	211.076	89.228	56.027	31.362	34.459
O	Öffentliche Verwaltung, Verteidigung; Sozialversicherung	583.165	44.476	45.977	185.200	307.512
P	Erziehung und Unterricht	110.262	4.005	4.533	39.359	62.365
Q	Gesundheits- und Sozialwesen	276.856	16.908	19.371	49.779	190.798
R	Kunst, Unterhaltung und Erholung	36.882	6.826	4.601	13.163	12.292
S	Erbringung von sonstigen Dienstleistungen	83.907	8.449	25.241	19.528	30.689
T	Private Haushalte mit Hauspersonal; Herstellung von Waren und Erbringung von Dienstleistungen durch private Haushalte für den Eigenbedarf ohne ausgeprägten Schwerpunkt	2.744	305	1.465	247	727
U	Exterritoriale Organisationen und Körperschaften	807	34	27	319	427
	Wirtschaftsklasse unbekannt	1.149	16	14	626	493
	Präsenzdiener	4.885	3.716	13	1.147	9
	KBG-Bezieher	68.353	904	15.659	1.731	50.059

Jahresdurchschnitt 2019					Veränderung von 2019 auf 2020				
Beschäftigte insgesamt	Arbeiter		Angestellte und Beamte		Beschäftigte insgesamt	Arbeiter		Angestellte und Beamte	
	Männer	Frauen	Männer	Frauen		Männer	Frauen	Männer	Frauen
3.797.317	995.050	436.088	1.038.960	1.327.219	- 80.141	- 46.275	- 36.622	3.187	- 431
3.720.052	990.391	419.157	1.036.043	1.274.461	- 76.114	- 46.236	- 35.363	3.226	2.259
25.127	14.047	7.024	2.031	2.025	- 327	- 235	- 82	- 22	12
6.037	3.946	118	1.311	662	- 102	- 73	- 8	- 28	7
628.998	291.231	74.794	179.693	83.280	- 9.473	- 6.996	- 2.601	382	- 258
25.777	3.243	247	17.715	4.572	170	38	15	23	94
17.487	10.163	1.286	3.504	2.534	370	164	19	78	109
271.326	194.331	5.541	43.155	28.299	- 254	- 1.365	- 170	1.003	278
553.657	98.784	37.492	153.617	263.764	- 4.830	- 1.279	- 1.373	591	- 2.769
202.736	89.913	9.198	69.628	33.997	- 7.732	- 5.105	- 757	- 1.191	- 679
220.422	86.399	101.456	11.134	21.433	- 42.397	- 18.048	- 21.495	- 993	- 1.861
102.467	1.479	1.131	67.045	32.812	4.015	68	- 49	2.686	1.310
113.576	988	2.182	55.014	55.392	- 778	- 96	- 166	- 341	- 175
42.820	6.229	8.910	11.704	15.977	49	- 101	- 642	252	540
186.071	6.721	4.755	80.276	94.319	1.878	- 538	- 287	1.419	1.284
228.236	100.095	59.945	32.319	35.877	- 17.160	- 10.867	- 3.918	- 957	- 1.418
581.804	44.978	46.018	186.047	304.761	1.361	- 502	- 41	- 847	2.751
110.159	4.736	5.091	38.808	61.524	103	- 731	- 558	551	841
271.248	16.043	19.520	48.255	187.430	5.608	865	- 149	1.524	3.368
39.516	7.669	5.233	13.852	12.762	- 2.634	- 843	- 632	- 689	- 470
87.881	9.040	27.675	19.750	31.416	- 3.974	- 591	- 2.434	- 222	- 727
2.781	299	1.499	242	741	- 37	6	- 34	5	- 14
809	37	29	318	425	- 2	- 3	- 2	1	2
1.117	20	13	625	459	32	- 4	1	1	34
4.686	3.602	10	1.062	12	199	114	3	85	- 3
72.579	1.057	16.921	1.855	52.746	- 4.226	- 153	- 1.262	- 124	- 2.687

Wirtschafts-
Bundesländer: Wien, Nieder-
Jahresdurch-

Bezeichnung		W i e n				
		Beschäftigte insgesamt	Arbeiter		Angestellte und Beamte	
			Männer	Frauen	Männer	Frauen
I n s g e s a m t		842.938	139.897	70.497	293.142	339.402
Davon in Wirtschaftsklassen eingereicht		831.402	139.344	68.441	292.446	331.171
A	Land- und Forstwirtschaft, Fischerei	928	521	291	52	64
B	Bergbau und Gewinnung von Steinen und Erden	177	12	2	100	63
C	Verarbeitendes Gewerbe / Herstellung von Waren	51.453	14.504	4.529	21.873	10.547
D	Energieversorgung	6.231	348	26	4.342	1.515
E	Wasserversorgung; Abwasser- und Abfall- entsorgung und Beseitigung von Umweltverschmutzungen	1.305	688	30	329	258
F	Baugewerbe / Bau	49.695	33.901	645	10.211	4.938
G	Handel; Instandhaltung und Reparatur von Kraftfahrzeugen	108.836	12.684	4.905	39.433	51.814
H	Verkehr und Lagerei	36.036	13.505	989	15.437	6.105
I	Gastgewerbe / Beherbergung und Gastronomie	40.293	18.909	13.544	3.749	4.091
J	Information und Kommunikation	56.265	784	351	36.520	18.610
K	Erbringung von Finanz- und Versicherungsdienstleistungen	42.155	241	221	20.842	20.851
L	Grundstücks- und Wohnungswesen	18.692	2.564	4.238	5.047	6.843
M	Erbringung von freiberuflichen, wissen- schaftlichen und technischen Dienstleistungen	72.666	1.251	1.127	32.464	37.824
N	Erbringung von sonstigen wirtschaftlichen Dienstleistungen	62.518	21.250	14.962	12.829	13.477
O	Öffentliche Verwaltung, Verteidigung; Sozialversicherung	137.023	8.385	9.112	46.413	73.113
P	Erziehung und Unterricht	44.475	1.732	2.081	15.651	25.011
Q	Gesundheits- und Sozialwesen	62.532	4.534	5.769	12.982	39.247
R	Kunst, Unterhaltung und Erholung	13.923	1.389	772	6.097	5.665
S	Erbringung von sonstigen Dienstleistungen	23.775	2.039	4.503	7.228	10.005
T	Private Haushalte mit Hauspersonal; Herstel- lung von Waren und Erbringung von Dienst- leistungen durch private Haushalte für den Eigenbedarf ohne ausgeprägten Schwerpunkt	844	59	304	140	341
U	Exterritoriale Organisationen und Körperschaften	804	34	27	319	424
	Wirtschaftsklasse unbekannt	776	10	13	388	365
Präsenzdiener		531	283	1	246	1
K B G - B e z i e h e r		11.005	270	2.055	450	8.230

klassen-Statistik
 österreich, Burgenland
 schnitt 2020

1.07

Niederösterreich					Burgenland				
Beschäftigte insgesamt	Arbeiter		Angestellte und Beamte		Beschäftigte insgesamt	Arbeiter		Angestellte und Beamte	
	Männer	Frauen	Männer	Frauen		Männer	Frauen	Männer	Frauen
624.906	181.739	68.915	164.453	209.799	105.164	31.023	12.550	24.427	37.164
610.824	180.869	66.227	163.968	199.760	102.971	30.895	12.169	24.362	35.545
7.874	4.497	2.060	590	727	2.559	1.456	859	65	179
1.769	1.228	25	376	140	158	111	3	25	19
104.910	52.000	12.296	27.267	13.347	14.408	7.747	2.324	2.745	1.592
2.967	383	29	2.109	446	859	76	3	579	201
4.100	2.648	190	686	576	879	522	56	194	107
51.073	36.997	1.006	7.757	5.313	9.997	7.755	153	1.164	925
106.354	23.646	6.747	29.024	46.937	16.812	3.639	1.315	3.465	8.393
49.495	18.147	1.342	19.388	10.618	5.066	2.801	183	1.527	555
20.998	7.701	10.355	981	1.961	6.131	2.290	2.835	289	717
7.011	172	118	4.346	2.375	1.314	13	18	874	409
12.919	79	423	6.151	6.266	2.633	57	75	1.324	1.177
4.970	909	849	1.338	1.874	945	169	219	238	319
23.690	1.320	773	9.613	11.984	3.048	226	149	1.014	1.659
30.595	13.415	9.115	4.240	3.825	2.963	1.031	954	428	550
119.604	11.957	12.866	36.148	58.633	19.428	1.766	1.149	7.218	9.295
11.078	525	448	4.511	5.594	1.943	162	69	801	911
32.434	2.375	1.817	4.975	23.267	10.318	494	655	1.760	7.409
4.746	1.235	658	1.521	1.332	877	321	182	149	225
13.733	1.564	4.908	2.889	4.372	2.562	252	919	496	895
460	70	202	26	162	69	7	49	5	8
-	-	-	-	-	-	-	-	-	-
44	1	-	32	11	2	-	-	2	-
964	752	3	207	2	150	116	1	33	-
13.118	118	2.685	278	10.037	2.043	12	380	32	1.619

Wirtschafts-
Bundesländer: Ober-
Jahresdurch-

Bezeichnung		Oberösterreich				
		Beschäftigte insgesamt	Arbeiter		Angestellte und Beamte	
			Männer	Frauen	Männer	Frauen
I n s g e s a m t		665.691	194.623	75.868	172.059	223.141
Davon in Wirtschaftsklassen eingereicht		651.329	193.703	72.378	171.569	213.679
A	Land- und Forstwirtschaft, Fischerei	3.152	1.688	845	321	298
B	Bergbau und Gewinnung von Steinen und Erden	1.025	579	19	297	130
C	Verarbeitendes Gewerbe / Herstellung von Waren	172.294	83.007	20.482	48.025	20.780
D	Energieversorgung	2.986	259	19	2.261	447
E	Wasserversorgung; Abwasser- und Abfall- entsorgung und Beseitigung von Umweltverschmutzungen	3.466	1.571	472	927	496
F	Baugewerbe / Bau	48.427	33.495	1.022	8.447	5.463
G	Handel; Instandhaltung und Reparatur von Kraftfahrzeugen	97.784	17.946	7.325	25.719	46.794
H	Verkehr und Lagerei	28.893	13.564	1.639	9.042	4.648
I	Gastgewerbe / Beherbergung und Gastronomie	18.841	6.196	10.122	786	1.737
J	Information und Kommunikation	14.902	123	124	10.295	4.360
K	Erbringung von Finanz- und Versicherungsdienstleistungen	15.444	86	338	7.389	7.631
L	Grundstücks- und Wohnungswesen	5.038	646	879	1.449	2.064
M	Erbringung von freiberuflichen, wissen- schaftlichen und technischen Dienstleistungen	25.500	1.054	863	10.399	13.184
N	Erbringung von sonstigen wirtschaftlichen Dienstleistungen	41.845	21.294	10.679	4.704	5.168
O	Öffentliche Verwaltung, Verteidigung; Sozialversicherung	89.084	6.985	8.841	24.467	48.791
P	Erziehung und Unterricht	16.717	373	487	4.519	11.338
Q	Gesundheits- und Sozialwesen	49.363	2.890	3.147	8.751	34.575
R	Kunst, Unterhaltung und Erholung	3.794	763	692	1.207	1.132
S	Erbringung von sonstigen Dienstleistungen	12.431	1.144	4.172	2.517	4.598
T	Private Haushalte mit Hauspersonal; Herstel- lung von Waren und Erbringung von Dienst- leistungen durch private Haushalte für den Eigenbedarf ohne ausgeprägten Schwerpunkt	279	38	211	3	27
U	Exterritoriale Organisationen und Körperschaften	-	-	-	-	-
	Wirtschaftsklasse unbekannt	64	2	-	44	18
Präsenzdiener		881	712	2	165	2
K B G - B e z i e h e r		13.481	208	3.488	325	9.460

klassen-Statistik
 österreich, Steiermark, Kärnten
 schnitt 2020

1.08

Steiermark					Kärnten				
Beschäftigte insgesamt	Arbeiter		Angestellte und Beamte		Beschäftigte insgesamt	Arbeiter		Angestellte und Beamte	
	Männer	Frauen	Männer	Frauen		Männer	Frauen	Männer	Frauen
520.642	148.408	60.222	133.877	178.135	209.886	55.916	24.231	54.857	74.882
510.399	147.681	57.855	133.458	171.405	205.621	55.551	23.238	54.715	72.117
5.378	2.967	1.696	384	331	1.777	1.038	396	166	177
1.204	834	29	198	143	491	274	14	138	65
108.171	53.711	12.563	29.071	12.826	34.896	16.561	4.211	9.809	4.315
3.354	865	89	1.861	539	2.238	227	9	1.599	403
3.355	1.977	329	541	508	1.274	822	42	258	152
38.342	27.892	830	5.575	4.045	15.964	11.635	381	2.361	1.587
71.524	13.543	5.977	17.107	34.897	31.554	6.066	2.124	7.492	15.872
23.862	11.998	1.510	6.945	3.409	10.008	4.421	411	3.753	1.423
20.940	6.952	10.964	857	2.167	12.121	4.032	6.173	501	1.415
11.179	133	189	7.521	3.336	3.209	74	88	2.093	954
11.716	103	305	5.547	5.761	5.933	26	117	3.095	2.695
4.702	775	1.024	1.150	1.753	1.885	287	259	523	816
26.504	1.082	625	13.194	11.603	7.346	407	206	2.841	3.892
28.218	13.224	7.400	3.517	4.077	12.220	5.747	3.566	1.466	1.441
80.937	6.585	6.293	24.409	43.650	37.109	2.147	1.626	13.488	19.848
15.454	341	373	6.090	8.650	4.226	140	388	1.351	2.347
39.620	2.390	2.647	6.021	28.562	17.094	731	1.093	2.510	12.760
4.209	929	805	1.224	1.251	1.562	420	297	435	410
11.344	1.347	3.961	2.193	3.843	4.559	476	1.747	817	1.519
338	33	246	17	42	140	20	90	7	23
-	-	-	-	-	1	-	-	-	1
48	-	-	36	12	14	-	-	12	2
746	605	1	139	1	418	330	2	85	1
9.497	122	2.366	280	6.729	3.847	35	991	57	2.764

Wirtschafts-
Bundesländer: Salzburg,
Jahresdurch-

Bezeichnung		Salzburg				
		Beschäftigte insgesamt	Arbeiter		Angestellte und Beamte	
			Männer	Frauen	Männer	Frauen
I n s g e s a m t		253.572	64.717	29.138	68.782	90.935
Davon in Wirtschaftsklassen eingereiht		248.075	64.328	27.904	68.568	87.275
A	Land- und Forstwirtschaft, Fischerei	1.087	559	221	187	120
B	Bergbau und Gewinnung von Steinen und Erden	431	309	8	63	51
C	Verarbeitendes Gewerbe / Herstellung von Waren	34.839	16.129	4.163	9.619	4.928
D	Energieversorgung	2.665	230	11	2.005	419
E	Wasserversorgung; Abwasser- und Abfall- entsorgung und Beseitigung von Umweltverschmutzungen	1.075	679	41	198	157
F	Baugewerbe / Bau	18.193	13.301	391	2.479	2.022
G	Handel; Instandhaltung und Reparatur von Kraftfahrzeugen	44.382	6.979	2.510	13.691	21.202
H	Verkehr und Lagerei	14.273	6.828	706	4.531	2.208
I	Gastgewerbe / Beherbergung und Gastronomie	20.855	8.025	8.857	1.199	2.774
J	Information und Kommunikation	5.665	92	97	3.592	1.884
K	Erbringung von Finanz- und Versicherungsdienstleistungen	9.149	240	196	4.217	4.496
L	Grundstücks- und Wohnungswesen	2.608	260	359	855	1.134
M	Erbringung von freiberuflichen, wissen- schaftlichen und technischen Dienstleistungen	11.482	329	281	4.690	6.182
N	Erbringung von sonstigen wirtschaftlichen Dienstleistungen	12.951	5.274	3.644	1.725	2.308
O	Öffentliche Verwaltung, Verteidigung; Sozialversicherung	36.816	2.548	2.982	11.838	19.448
P	Erziehung und Unterricht	5.714	274	234	2.214	2.992
Q	Gesundheits- und Sozialwesen	16.957	981	1.057	3.019	11.900
R	Kunst, Unterhaltung und Erholung	3.330	663	386	1.207	1.074
S	Erbringung von sonstigen Dienstleistungen	5.334	591	1.630	1.192	1.921
T	Private Haushalte mit Hauspersonal; Herstel- lung von Waren und Erbringung von Dienst- leistungen durch private Haushalte für den Eigenbedarf ohne ausgeprägten Schwerpunkt	218	37	130	13	38
U	Exterritoriale Organisationen und Körperschaften	-	-	-	-	-
	Wirtschaftsklasse unbekannt	51	-	-	34	17
Präsenzdien er		446	337	2	107	-
K B G - B e z i e h e r		5.051	52	1.232	107	3.660

Tirol					Vorarlberg				
Beschäftigte insgesamt	Arbeiter		Angestellte und Beamte		Beschäftigte insgesamt	Arbeiter		Angestellte und Beamte	
	Männer	Frauen	Männer	Frauen		Männer	Frauen	Männer	Frauen
329.376	90.886	39.970	83.913	114.607	165.001	41.566	18.075	46.637	58.723
321.939	90.382	38.305	83.679	109.573	161.378	41.402	17.277	46.504	56.195
1.413	762	382	179	90	632	324	192	65	51
489	386	5	57	41	191	140	5	29	17
54.272	24.478	6.805	14.771	8.218	44.282	16.098	4.820	16.895	6.469
2.947	725	62	1.741	419	1.700	168	14	1.241	277
1.398	913	96	238	151	1.005	507	49	211	238
27.634	20.204	665	3.987	2.778	11.747	7.786	278	2.177	1.506
49.057	9.313	3.563	12.655	23.526	22.524	3.689	1.653	5.622	11.560
20.006	9.818	1.137	5.926	3.125	7.365	3.726	524	1.888	1.227
28.438	10.826	12.620	1.312	3.680	9.408	3.420	4.491	467	1.030
5.070	104	55	3.350	1.561	1.867	52	42	1.140	633
8.305	56	253	4.101	3.895	4.544	4	88	2.007	2.445
2.700	375	300	893	1.132	1.329	143	141	463	582
12.325	374	300	5.377	6.274	5.388	140	144	2.103	3.001
13.193	4.996	3.601	1.891	2.705	6.573	2.997	2.106	562	908
39.262	3.489	2.424	13.377	19.972	23.902	614	684	7.842	14.762
8.614	380	335	3.559	4.340	2.041	78	118	663	1.182
36.572	1.613	2.628	7.810	24.521	11.966	900	558	1.951	8.557
2.987	743	573	890	781	1.454	363	236	433	422
6.913	784	2.319	1.517	2.293	3.256	252	1.082	679	1.243
310	41	181	33	55	86	-	52	3	31
2	-	-	-	2	-	-	-	-	-
32	2	1	15	14	118	1	-	63	54
546	442	1	102	1	203	139	-	63	1
6.891	62	1.664	132	5.033	3.420	25	798	70	2.527

Die Entwicklung des Arbeitsmarktes
nach Personengruppen und nach dem Geschlecht
Jahresdurchschnitte 2001 - 2020

1.10

Jahr	Unselbständige Berufsträger I n s g e s a m t			d a v o n					
				Beschäftigte		vorgemerkte Arbeitslose		Lehrstellen- suchende	
	M + F	Männer	Frauen	Männer	Frauen	Männer	Frauen	Männer	Frauen
2001	3.356.239	1.865.653	1.490.586	1.748.303	1.399.874	115.324	88.560	2.026	2.152
2002	3.391.643	1.868.733	1.522.910	1.731.967	1.422.545	134.377	98.041	2.389	2.324
2003	3.429.674	1.873.353	1.556.321	1.730.789	1.453.328	139.717	100.362	2.847	2.631
2004	3.446.505	1.873.801	1.572.704	1.730.728	1.466.522	140.262	103.618	2.811	2.564
2005	3.487.587	1.888.101	1.599.486	1.740.608	1.488.169	144.238	108.416	3.255	2.901
2006	3.523.717	1.902.811	1.620.906	1.763.822	1.514.622	135.778	103.396	3.211	2.888
2007	3.568.936	1.923.898	1.645.038	1.796.599	1.544.400	124.346	97.902	2.953	2.736
2008	3.606.580	1.946.492	1.660.088	1.824.719	1.563.913	118.811	93.442	2.962	2.733
2009	3.605.317	1.933.273	1.672.044	1.776.506	1.562.558	153.583	106.726	3.184	2.760
2010	3.616.792	1.934.410	1.682.382	1.786.215	1.574.043	145.106	105.676	3.089	2.663
2011	3.673.961	1.965.085	1.708.876	1.822.973	1.598.782	139.095	107.607	3.017	2.487
2012	3.731.638	1.997.973	1.733.665	1.846.543	1.618.920	148.355	112.288	3.075	2.457
2013	3.775.955	2.021.593	1.754.362	1.853.157	1.629.864	165.195	122.012	3.241	2.486
2014	3.828.829	2.050.088	1.778.741	1.863.041	1.640.363	183.530	135.828	3.517	2.550
2015	3.895.458	2.086.941	1.808.517	1.878.166	1.656.704	205.071	149.261	3.704	2.552
2016	3.950.560	2.117.318	1.833.242	1.909.026	1.677.852	204.458	152.855	3.834	2.535
2017	4.001.432	2.146.209	1.855.223	1.949.708	1.705.594	192.825	147.151	3.676	2.478
2018	4.059.807	2.178.679	1.881.128	2.000.160	1.741.335	174.841	137.266	3.678	2.527
2019	4.105.475	2.204.681	1.900.794	2.034.010	1.763.307	166.638	134.690	4.033	2.797
2020	4.134.974	2.219.754	1.915.220	1.990.922	1.726.254	223.969	185.670	4.863	3.296

Die Entwicklung des Standes der vorgemerkten Arbeitslosen
nach Bundesländern
Jahresdurchschnitte 2001 - 2020

1.11

Jahr	Österreich	Wien	N.Ö.	Burgenland	O.Ö.	Steiermark	Kärnten	Salzburg	Tirol	Vorarlberg
2001	203.884	63.463	34.162	7.236	22.875	30.181	15.917	9.708	14.394	5.948
2002	232.418	74.894	38.424	7.824	26.583	33.735	17.246	11.164	15.243	7.305
2003	240.079	79.872	39.209	7.946	25.819	34.593	17.211	11.493	15.734	8.202
2004	243.880	82.025	40.508	7.978	26.181	33.166	16.926	11.810	16.368	8.918
2005	252.654	81.436	42.600	8.412	28.024	35.221	17.640	11.947	17.439	9.935
2006	239.174	78.088	40.285	7.997	25.702	33.168	17.257	10.719	16.701	9.257
2007	222.248	72.263	37.361	7.277	22.319	31.942	16.278	9.752	16.410	8.646
2008	212.253	66.487	35.173	7.213	21.654	30.896	16.254	9.758	16.397	8.421
2009	260.309	73.052	43.790	8.297	30.888	39.164	21.021	12.733	20.198	11.166
2010	250.782	74.179	43.115	7.810	29.591	34.883	20.239	11.480	19.154	10.331
2011	246.702	79.152	41.698	7.663	26.980	32.414	20.136	11.242	18.713	8.704
2012	260.643	83.016	44.461	8.149	28.995	35.101	20.853	11.894	19.329	8.845
2013	287.207	90.230	48.950	9.085	33.270	38.708	23.330	13.114	21.190	9.330
2014	319.358	104.404	53.608	9.598	37.483	41.858	24.666	14.672	23.242	9.827
2015	354.332	124.686	58.522	10.263	41.192	44.461	25.670	15.450	23.845	10.243
2016	357.313	128.374	59.851	10.306	41.716	44.388	25.463	14.871	22.277	10.067
2017	339.976	124.054	57.999	9.609	39.674	40.189	23.854	14.295	20.343	9.959
2018	312.107	118.501	52.478	8.751	35.157	35.036	21.657	13.523	17.512	9.492
2019	301.328	114.869	50.745	8.411	34.052	34.038	20.748	12.694	16.310	9.461
2020	409.639	149.700	64.939	10.949	46.559	47.911	26.749	20.087	28.928	13.817

Verteilung der beitragspflichtigen Monatsein-
nach Wirtschafts-
im Jahre

Wirtschaftsklasse

Arbeiter und

A l l e W i r t s c h a f t s k l a s s e n

A	Land- und Forstwirtschaft, Fischerei
B	Bergbau und Gewinnung von Steinen und Erden
C	Verarbeitendes Gewerbe / Herstellung von Waren
D	Energieversorgung
E	Wasserversorgung; Abwasser- und Abfallentsorgung und Beseitigung von Umweltverschmutzungen
F	Baugewerbe / Bau
G	Handel; Instandhaltung und Reparatur von Kraftfahrzeugen
H	Verkehr und Lagerei
I	Gastgewerbe / Beherbergung und Gastronomie
J	Information und Kommunikation
K	Erbringung von Finanz- und Versicherungsdienstleistungen
L	Grundstücks- und Wohnungswesen
M	Erbringung von freiberuflichen, wissenschaftlichen und technischen Dienstleistungen
N	Erbringung von sonstigen wirtschaftlichen Dienstleistungen
O	Öffentliche Verwaltung, Verteidigung; Sozialversicherung
P	Erziehung und Unterricht
Q	Gesundheits- und Sozialwesen
R	Kunst, Unterhaltung und Erholung
S	Erbringung von sonstigen Dienstleistungen
T	Private Haushalte mit Hauspersonal; Herstellung von Waren und Erbringung von Dienstleistungen durch private Haushalte für den Eigenbedarf ohne ausgeprägten Schwerpunkt
U	Exterritoriale Organisationen und Körperschaften

1) Personenbezogene Auswertung aus der Versicherungsdatei des Dachverbandes.

Monatseinkommen = Jahreseinkommen : Zahl der Versicherungstage x 30.

Anmerkung: Liegt das Median- bzw. ein Quartileinkommen über der monatlichen Höchstbeitragsgrundlage (einschließlich anteiliger Sonderzahlungen), so wird **kein** Wert ausgewiesen.

kommen ¹⁾ (einschließlich Sonderzahlungen)
 klassen
 2020

1.12

Insgesamt			Männer			Frauen		
25%	50%	75%	25%	50%	75%	25%	50%	75%
verdienen pro Monat weniger als ... Euro								

Angestellte (ohne Lehrlinge)

1.959	2.841	3.918	2.468	3.260	4.467	1.600	2.306	3.265
1.223	1.669	1.990	1.295	1.692	2.156	1.042	1.520	1.778
3.017	3.680	4.768	3.158	3.746	4.905	1.709	2.869	4.170
2.668	3.470	4.607	3.002	3.773	4.915	1.866	2.591	3.458
3.446	4.886	6.254	3.833	5.292	-	2.343	3.456	4.792
2.252	2.852	3.638	2.445	2.985	3.769	1.516	2.158	2.994
2.584	3.166	3.821	2.711	3.233	3.880	1.440	2.282	3.193
1.728	2.427	3.409	2.283	3.010	4.198	1.475	2.002	2.732
2.018	2.729	3.474	2.156	2.841	3.558	1.650	2.312	3.121
1.367	1.929	2.472	1.667	2.127	2.690	1.216	1.810	2.307
2.783	4.083	5.606	3.267	4.596	6.022	2.090	3.222	4.484
2.716	4.121	5.784	3.537	5.212	-	2.271	3.334	4.668
1.585	2.626	3.883	1.973	3.063	4.636	1.395	2.296	3.412
1.991	3.114	4.550	2.590	3.850	5.535	1.713	2.624	3.701
1.717	2.369	2.993	2.141	2.662	3.179	1.326	1.844	2.495
2.204	3.113	4.193	2.457	3.440	4.830	2.050	2.922	3.878
1.412	2.396	3.412	1.344	2.575	4.043	1.453	2.265	3.095
1.614	2.351	3.248	1.901	2.860	3.883	1.550	2.231	3.069
1.469	2.378	3.465	1.736	2.682	3.908	1.295	2.042	2.990
1.435	2.075	3.279	1.808	2.887	4.352	1.324	1.873	2.719
933	1.378	2.102	947	1.473	2.309	933	1.351	2.053
2.858	3.695	4.934	3.027	3.739	5.156	2.652	3.579	4.802

Verteilung der beitragspflichtigen Monatsein-
nach Wirtschafts-
im Jahre

Wirtschaftsklasse

Arbeiter

A l l e W i r t s c h a f t s k l a s s e n

A	Land- und Forstwirtschaft, Fischerei
B	Bergbau und Gewinnung von Steinen und Erden
C	Verarbeitendes Gewerbe / Herstellung von Waren
D	Energieversorgung
E	Wasserversorgung; Abwasser- und Abfallentsorgung und Beseitigung von Umweltverschmutzungen
F	Baugewerbe / Bau
G	Handel; Instandhaltung und Reparatur von Kraftfahrzeugen
H	Verkehr und Lagerei
I	Gastgewerbe / Beherbergung und Gastronomie
J	Information und Kommunikation
K	Erbringung von Finanz- und Versicherungsdienstleistungen
L	Grundstücks- und Wohnungswesen
M	Erbringung von freiberuflichen, wissenschaftlichen und technischen Dienstleistungen
N	Erbringung von sonstigen wirtschaftlichen Dienstleistungen
O	Öffentliche Verwaltung, Verteidigung; Sozialversicherung
P	Erziehung und Unterricht
Q	Gesundheits- und Sozialwesen
R	Kunst, Unterhaltung und Erholung
S	Erbringung von sonstigen Dienstleistungen
T	Private Haushalte mit Hauspersonal; Herstellung von Waren und Erbringung von Dienstleistungen durch private Haushalte für den Eigenbedarf ohne ausgeprägten Schwerpunkt
U	Exterritoriale Organisationen und Körperschaften

1) Personenbezogene Auswertung aus der Versicherungsdatei des Dachverbandes.
Monatseinkommen = Jahreseinkommen : Zahl der Versicherungstage x 30.

kommen ¹⁾ (einschließlich Sonderzahlungen)

klassen

2020

1.13

Insgesamt			Männer			Frauen		
25%	50%	75%	25%	50%	75%	25%	50%	75%
verdienen pro Monat weniger als ... Euro								

(ohne Lehrlinge)

1.809	2.529	3.215	2.270	2.874	3.475	1.273	1.788	2.290
1.201	1.650	1.899	1.264	1.673	2.032	1.014	1.482	1.741
2.988	3.488	3.998	3.044	3.522	4.014	1.117	1.651	2.461
2.509	3.106	3.807	2.795	3.328	4.002	1.688	2.262	2.778
2.474	3.356	4.181	2.779	3.499	4.281	1.205	1.733	2.396
2.211	2.710	3.254	2.359	2.808	3.340	1.212	1.595	2.020
2.634	3.119	3.611	2.668	3.140	3.627	1.060	1.583	2.373
1.786	2.343	2.917	2.135	2.637	3.110	1.227	1.690	2.075
1.914	2.579	3.126	2.010	2.653	3.171	1.356	1.911	2.497
1.346	1.882	2.394	1.640	2.087	2.610	1.170	1.760	2.194
968	1.633	2.437	1.140	1.983	3.025	888	1.256	1.940
936	1.511	2.606	2.281	2.773	3.400	778	1.044	1.453
1.203	2.032	2.875	1.783	2.540	3.192	978	1.529	2.288
1.274	2.100	2.933	1.879	2.631	3.262	941	1.353	1.903
1.669	2.288	2.848	2.129	2.599	3.035	1.203	1.651	2.107
1.743	2.396	3.031	2.446	2.965	3.491	1.372	1.922	2.399
1.237	1.590	2.017	1.263	1.654	2.192	1.215	1.540	1.935
1.258	1.735	2.266	1.401	1.819	2.477	1.180	1.637	2.156
1.237	1.925	2.616	1.455	2.190	2.857	1.047	1.575	2.172
1.187	1.705	2.069	1.517	2.011	2.686	1.137	1.617	1.931
898	1.312	2.000	947	1.404	2.217	888	1.283	1.938
2.251	3.016	3.651	3.226	3.514	3.990	1.699	2.280	2.500

Verteilung der beitragspflichtigen Monatsein-
nach Wirtschafts-
im Jahre

Wirtschaftsklasse

Angestellte

A l l e W i r t s c h a f t s k l a s s e n

A	Land- und Forstwirtschaft, Fischerei
B	Bergbau und Gewinnung von Steinen und Erden
C	Verarbeitendes Gewerbe / Herstellung von Waren
D	Energieversorgung
E	Wasserversorgung; Abwasser- und Abfallentsorgung und Beseitigung von Umweltverschmutzungen
F	Baugewerbe / Bau
G	Handel; Instandhaltung und Reparatur von Kraftfahrzeugen
H	Verkehr und Lagerei
I	Gastgewerbe / Beherbergung und Gastronomie
J	Information und Kommunikation
K	Erbringung von Finanz- und Versicherungsdienstleistungen
L	Grundstücks- und Wohnungswesen
M	Erbringung von freiberuflichen, wissenschaftlichen und technischen Dienstleistungen
N	Erbringung von sonstigen wirtschaftlichen Dienstleistungen
O	Öffentliche Verwaltung, Verteidigung; Sozialversicherung
P	Erziehung und Unterricht
Q	Gesundheits- und Sozialwesen
R	Kunst, Unterhaltung und Erholung
S	Erbringung von sonstigen Dienstleistungen
T	Private Haushalte mit Hauspersonal; Herstellung von Waren und Erbringung von Dienstleistungen durch private Haushalte für den Eigenbedarf ohne ausgeprägten Schwerpunkt
U	Exterritoriale Organisationen und Körperschaften

1) Personenbezogene Auswertung aus der Versicherungsdatei des Dachverbandes.
 Monatseinkommen = Jahreseinkommen : Zahl der Versicherungstage x 30.

Anmerkung: Siehe Tabelle 1.12.

kommen ¹⁾ (einschließlich Sonderzahlungen)
 klassen
 2020

1.14

Insgesamt			Männer			Frauen		
25%	50%	75%	25%	50%	75%	25%	50%	75%
verdienen pro Monat weniger als ... Euro								

(ohne Lehrlinge)

2.113	3.197	4.652	2.962	4.231	5.807	1.805	2.630	3.648
1.483	2.585	3.866	2.294	3.500	5.000	1.243	1.911	2.802
3.200	5.328	-	4.944	6.135	-	1.978	3.127	4.424
3.160	4.403	5.818	3.878	5.015	6.191	2.145	3.132	4.233
3.691	5.220	-	4.244	5.677	-	2.542	3.581	4.891
2.443	3.468	4.902	3.189	4.280	5.732	1.915	2.612	3.495
2.253	3.563	5.259	3.291	4.592	6.093	1.553	2.432	3.384
1.708	2.468	3.740	2.505	3.637	5.230	1.523	2.068	2.870
2.181	3.136	4.473	2.626	3.773	5.192	1.815	2.486	3.402
1.700	2.378	3.153	1.960	2.728	3.757	1.596	2.251	2.905
2.858	4.131	5.647	3.342	4.645	6.045	2.186	3.282	4.538
2.812	4.223	5.844	3.645	5.282	-	2.389	3.414	4.729
1.897	3.094	4.539	2.318	3.847	5.683	1.757	2.727	3.796
2.096	3.233	4.692	2.780	4.111	5.779	1.802	2.723	3.780
1.874	2.718	3.730	2.261	3.224	4.445	1.680	2.395	3.210
2.344	3.323	4.500	2.468	3.812	5.347	2.304	3.184	4.102
1.483	2.559	3.559	1.377	2.766	4.290	1.528	2.415	3.199
1.696	2.471	3.368	2.214	3.098	4.138	1.621	2.325	3.171
1.688	2.770	4.029	2.087	3.214	4.706	1.474	2.374	3.424
1.742	2.823	4.129	2.327	3.557	5.200	1.574	2.457	3.538
1.050	1.598	2.447	870	1.722	2.978	1.065	1.546	2.360
2.917	3.739	5.081	3.014	3.897	5.341	2.850	3.689	4.909

Verteilung der beitragspflichtigen Monatseinkommen ¹⁾ (einschließlich Sonderzahlungen)
nach Bundesländern
im Jahre 2020

1.15

Bundesland	Insgesamt			Männer			Frauen		
	25%	50%	75%	25%	50%	75%	25%	50%	75%
	verdienen pro Monat weniger als ... Euro								

Arbeiter und Angestellte (ohne Lehrlinge)

Österreich	1.959	2.841	3.918	2.468	3.260	4.467	1.600	2.306	3.265
Burgenland	1.627	2.395	3.251	2.065	2.756	3.549	1.366	1.921	2.754
Kärnten	1.928	2.720	3.661	2.477	3.152	4.149	1.541	2.139	2.953
Niederösterreich	1.865	2.700	3.678	2.336	3.078	4.085	1.500	2.100	2.998
Oberösterreich	2.030	2.943	3.976	2.718	3.442	4.606	1.536	2.210	3.088
Salzburg	1.961	2.766	3.792	2.462	3.225	4.357	1.548	2.232	3.042
Steiermark	1.888	2.787	3.770	2.492	3.230	4.284	1.503	2.109	2.996
Tirol	1.947	2.729	3.673	2.490	3.211	4.196	1.493	2.186	2.887
Vorarlberg	2.061	2.996	4.164	2.753	3.599	4.853	1.510	2.266	3.126
Wien	1.956	2.878	4.245	2.162	3.102	4.749	1.769	2.606	3.774

1) Personenbezogene Auswertung aus der Versicherungsdatei des Dachverbandes.
Monatseinkommen = Jahreseinkommen : Zahl der Versicherungstage x 30.

Verteilung der beitragspflichtigen Monatseinkommen ¹⁾ (einschließlich Sonderzahlungen)
nach Bundesländern
im Jahre 2020

1.16

Bundesland	Insgesamt			Männer			Frauen		
	25%	50%	75%	25%	50%	75%	25%	50%	75%
	verdienen pro Monat weniger als ... Euro								

Arbeiter (ohne Lehrlinge)

Österreich	1.809	2.529	3.215	2.270	2.874	3.475	1.273	1.788	2.290
Burgenland	1.554	2.221	2.853	1.974	2.555	3.071	1.088	1.544	1.942
Kärnten	1.868	2.557	3.184	2.355	2.883	3.440	1.273	1.796	2.269
Niederösterreich	1.792	2.509	3.177	2.185	2.796	3.380	1.220	1.713	2.139
Oberösterreich	1.978	2.774	3.446	2.534	3.090	3.707	1.266	1.789	2.329
Salzburg	1.879	2.529	3.192	2.298	2.865	3.486	1.340	1.903	2.408
Steiermark	1.808	2.621	3.290	2.336	2.936	3.533	1.243	1.714	2.199
Tirol	1.977	2.609	3.264	2.381	2.935	3.550	1.369	2.018	2.506
Vorarlberg	2.014	2.738	3.449	2.504	3.089	3.742	1.323	1.975	2.550
Wien	1.633	2.212	2.892	1.872	2.481	3.125	1.287	1.787	2.208

1) Personenbezogene Auswertung aus der Versicherungsdatei des Dachverbandes.
Monatseinkommen = Jahreseinkommen : Zahl der Versicherungstage x 30.

Verteilung der beitragspflichtigen Monatseinkommen ¹⁾ (einschließlich Sonderzahlungen)
nach Bundesländern
im Jahre 2020

1.17

Bundesland	Insgesamt			Männer			Frauen		
	25%	50%	75%	25%	50%	75%	25%	50%	75%
	verdienen pro Monat weniger als ... Euro								

Angestellte (ohne Lehrlinge)

Österreich	2.113	3.197	4.652	2.962	4.231	5.807	1.805	2.630	3.648
Burgenland	1.762	2.693	4.009	2.500	3.719	5.226	1.581	2.252	3.235
Kärnten	1.990	2.978	4.454	2.893	4.119	5.691	1.719	2.416	3.381
Niederösterreich	1.969	3.010	4.499	2.802	4.068	5.667	1.676	2.395	3.418
Oberösterreich	2.074	3.189	4.653	3.275	4.489	5.921	1.700	2.468	3.415
Salzburg	2.049	3.124	4.605	3.018	4.265	5.800	1.710	2.492	3.482
Steiermark	1.976	3.042	4.539	2.984	4.241	5.766	1.682	2.402	3.370
Tirol	1.910	2.953	4.400	2.916	4.147	5.612	1.572	2.336	3.252
Vorarlberg	2.107	3.401	4.958	3.504	4.736	6.020	1.617	2.478	3.488
Wien	2.196	3.350	4.955	2.508	3.991	5.824	2.023	2.979	4.136

1) Personenbezogene Auswertung aus der Versicherungsdatei des Dachverbandes.
Monatseinkommen = Jahreseinkommen : Zahl der Versicherungstage x 30.

Verteilung der beitragspflichtigen Monatseinkommen ¹⁾ (einschließlich Sonderzahlungen)
in Österreich nach Altersgruppen
im Jahre 2020

1.18

Altersgruppe	Insgesamt			Männer			Frauen		
	25%	50%	75%	25%	50%	75%	25%	50%	75%
	verdienen pro Monat weniger als ... Euro								

Arbeiter und Angestellte (ohne Lehrlinge)

Alle Altersgruppen	1.959	2.841	3.918	2.468	3.260	4.467	1.600	2.306	3.265
Bis 19 Jahre	1.002	1.397	1.946	1.067	1.532	2.105	958	1.282	1.827
20 - 24 Jahre	1.637	2.249	2.830	1.883	2.506	3.038	1.426	2.006	2.524
25 - 29 Jahre	1.977	2.715	3.413	2.246	2.913	3.592	1.704	2.445	3.182
30 - 34 Jahre	2.054	2.926	3.843	2.522	3.240	4.165	1.583	2.390	3.366
35 - 39 Jahre	2.001	2.939	4.072	2.654	3.449	4.638	1.534	2.214	3.228
40 - 44 Jahre	2.043	2.977	4.218	2.694	3.528	4.966	1.617	2.294	3.308
45 - 49 Jahre	2.106	3.053	4.375	2.759	3.622	5.210	1.722	2.423	3.496
50 - 54 Jahre	2.158	3.124	4.500	2.813	3.695	5.355	1.764	2.500	3.637
55 - 59 Jahre	2.172	3.176	4.586	2.844	3.722	5.378	1.750	2.538	3.746
60 Jahre und mehr	2.104	3.299	5.239	2.623	3.739	5.827	1.434	2.312	3.704

1) Personenbezogene Auswertung aus der Versicherungsdatei des Dachverbandes.
Monatseinkommen = Jahreseinkommen : Zahl der Versicherungstage x 30.

Verteilung der beitragspflichtigen Monatseinkommen ¹⁾ (einschließlich Sonderzahlungen)
in Österreich nach Altersgruppen
im Jahre 2020

1.19

Altersgruppe	Insgesamt			Männer			Frauen		
	25%	50%	75%	25%	50%	75%	25%	50%	75%
	verdienen pro Monat weniger als ... Euro								

Arbeiter (ohne Lehrlinge)

Alle Altersgruppen	1.809	2.529	3.215	2.270	2.874	3.475	1.273	1.788	2.290
Bis 19 Jahre	1.024	1.477	2.039	1.105	1.670	2.265	976	1.264	1.792
20 - 24 Jahre	1.744	2.336	2.888	1.984	2.587	3.049	1.324	1.846	2.288
25 - 29 Jahre	1.910	2.566	3.163	2.209	2.785	3.321	1.338	1.887	2.398
30 - 34 Jahre	1.901	2.610	3.247	2.295	2.866	3.437	1.204	1.739	2.276
35 - 39 Jahre	1.869	2.625	3.300	2.351	2.927	3.528	1.200	1.676	2.185
40 - 44 Jahre	1.850	2.588	3.271	2.369	2.945	3.542	1.281	1.746	2.225
45 - 49 Jahre	1.842	2.566	3.278	2.412	2.999	3.608	1.365	1.825	2.313
50 - 54 Jahre	1.865	2.611	3.341	2.476	3.071	3.694	1.388	1.861	2.366
55 - 59 Jahre	1.863	2.650	3.398	2.517	3.126	3.753	1.351	1.845	2.378
60 Jahre und mehr	1.751	2.611	3.374	2.233	2.929	3.607	1.075	1.631	2.219

1) Personenbezogene Auswertung aus der Versicherungsdatei des Dachverbandes.
Monatseinkommen = Jahreseinkommen : Zahl der Versicherungstage x 30.

Verteilung der beitragspflichtigen Monatseinkommen ¹⁾ (einschließlich Sonderzahlungen)
in Österreich nach Altersgruppen
im Jahre 2020

1.20

Altersgruppe	Insgesamt			Männer			Frauen		
	25%	50%	75%	25%	50%	75%	25%	50%	75%
	verdienen pro Monat weniger als ... Euro								

Angestellte (ohne Lehrlinge)

Alle Altersgruppen	2.113	3.197	4.652	2.962	4.231	5.807	1.805	2.630	3.648
Bis 19 Jahre	974	1.318	1.857	1.021	1.353	1.856	939	1.294	1.857
20 - 24 Jahre	1.549	2.174	2.770	1.682	2.362	3.017	1.492	2.091	2.619
25 - 29 Jahre	2.035	2.843	3.589	2.304	3.150	3.963	1.885	2.652	3.331
30 - 34 Jahre	2.198	3.230	4.268	2.987	3.893	4.900	1.765	2.698	3.615
35 - 39 Jahre	2.114	3.298	4.686	3.358	4.445	5.652	1.685	2.473	3.549
40 - 44 Jahre	2.235	3.457	5.045	3.616	4.878	6.135	1.814	2.621	3.705
45 - 49 Jahre	2.420	3.659	5.331	3.781	5.162	-	1.995	2.878	4.017
50 - 54 Jahre	2.495	3.771	5.504	3.819	5.313	-	2.070	3.002	4.220
55 - 59 Jahre	2.538	3.851	5.630	3.786	5.330	-	2.087	3.083	4.402
60 Jahre und mehr	2.593	4.400	6.258	3.495	5.363	-	1.760	2.927	4.540

1) Personenbezogene Auswertung aus der Versicherungsdatei des Dachverbandes.

Monatseinkommen = Jahreseinkommen : Zahl der Versicherungstage x 30.

Anmerkung: Siehe Tabelle 1.12.

Kapitel 2

Krankenversicherung

Versicherte und Leistungen

2.0 Vorbemerkungen

Die *Anspruchsberechtigten* werden aus den Anspruchsberechtigten-datenbanken des Dachverbandes generiert und vollständig anonymisiert personenbezogen ausgewertet. Jede Person wird pro Versicherungsträger nur einmal gezählt.

In den *Versichertenstatistiken* werden nur jene Versicherten erfasst, für die ein Beitrag zur gesetzlichen Krankenversicherung entrichtet wird.

Da die gesetzliche Krankenversicherung eine Mehrfachversicherung zulässt, werden in den Statistiken nicht die krankenversicherten Personen, sondern die Krankenversicherungsverhältnisse gezählt. Nicht erfasst werden in den Versichertenstatistiken die beitragsfrei mitversicherten Angehörigen (Ehegatte(in), Kinder u.a.m.). Ebenfalls nicht erfasst werden jene Personen, die bei den Krankenfürsorgeanstalten versichert sind (ca. 230.000 Personen).

In den *Krankenstandsstatistiken* werden alle im Berichtsjahr abgeschlossenen Krankenstandsfälle erfasst, welche den Versicherungsträgern bis längstens Ende Februar des folgenden Kalenderjahres bekannt wurden. Als Krankenstandstage werden Kalendertage und nicht Arbeitstage gezählt.

Die *Leistungsstatistiken* der Krankenversicherungsträger spiegeln die in einem Kalenderjahr erbrachten Leistungen wider und gliedern sich entsprechend den Leistungspositionen in den Rechnungsabschlüssen. Im Gegensatz zu den Rechnungsabschlüssen (Kapitel 5) ist in den ausgewiesenen Beträgen die Umsatzsteuer nicht enthalten.

2.1 Anspruchsberechtigte bzw. Versicherte in der KV (Tab. 2.01 bis 2.09)

Im Jahresdurchschnitt 2020 wurden 8.780.142 anspruchsberechtigte Personen, 4.326.162 Männer und 4.453.980 Frauen, gezählt.

Entwicklung der Anspruchsberechtigten Jahresdurchschnitt 2016 - 2020

Jahr	Insgesamt	Männer	Frauen
2016	8.615.469	4.229.351	4.386.118
2017	8.677.278	4.264.750	4.412.528
2018	8.730.841	4.297.092	4.433.749
2019	8.773.427	4.322.239	4.451.188
2020	8.780.142	4.326.162	4.453.980

**Geschützte Personen
in der sozialen Krankenversicherung
im Jahre 2020**

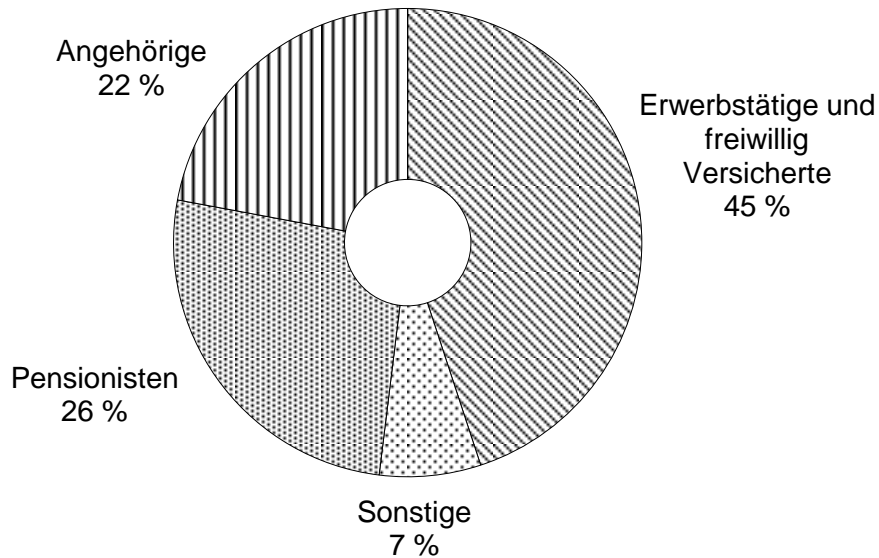

2.2 Krankenstände (Tab. 2.10 - 2.13)

Im Jahresdurchschnitt 2020 entfielen auf 1.000 Arbeiter und Angestellte 1.090 Krankenstandsfälle und 12.735 Krankenstandstage. Die durchschnittliche Dauer eines Krankenstandes betrug 11,7 Kalendertage.

**Entwicklung der Krankenstände
2005 - 2020**

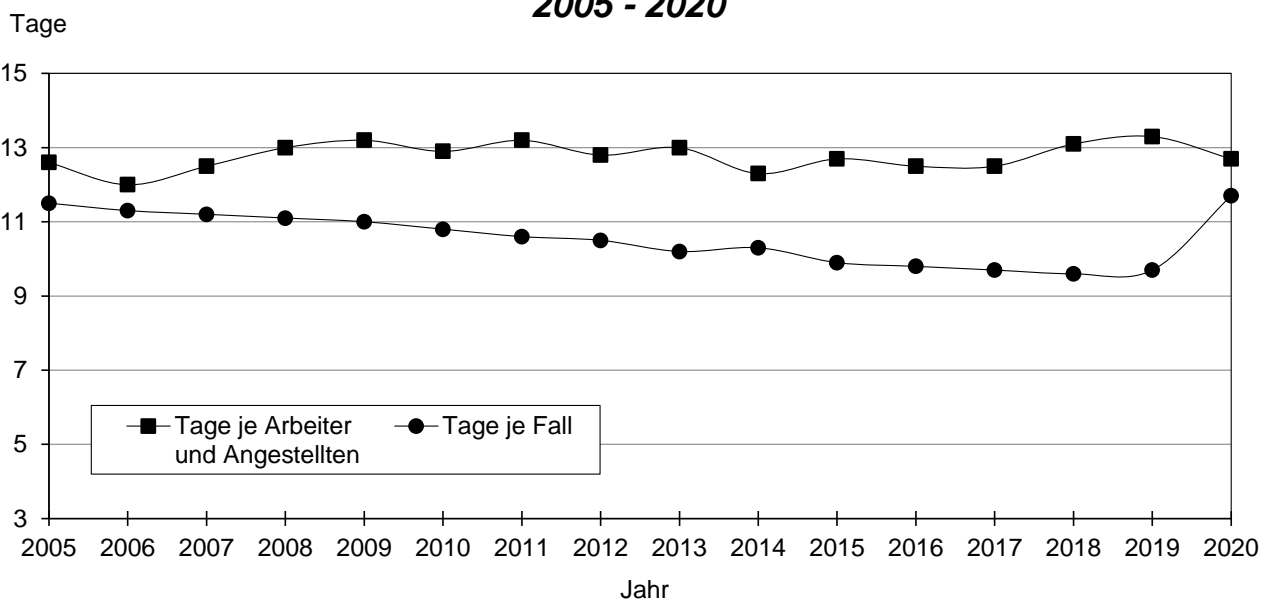

2.3 Leistungskennzahlen (Tab. 2.14 und 2.15)

Diese Tabellen informieren über die im Jahr 2020 von der sozialen Krankenversicherung erbrachten Leistungen.

2.4 Medikamente und Heilbehelfe (Tab. 2.16 und 2.17)

Im Jahre 2020 übernahmen die Krankenkassen die Kosten für 109 Millionen Arzneimittelpackungen. Dafür haben die Krankenversicherungsträger 3,6 Milliarden Euro (ohne Umsatzsteuer) aufgewendet. Auf jeden Anspruchsberechtigten entfielen somit im Durchschnitt 12 Arzneimittelpackungen und Aufwendungen von 407 Euro.

**Die verordnungstärksten therapeutischen Untergruppen
ATC Ebene 2 ¹⁾ im Jahre 2020**

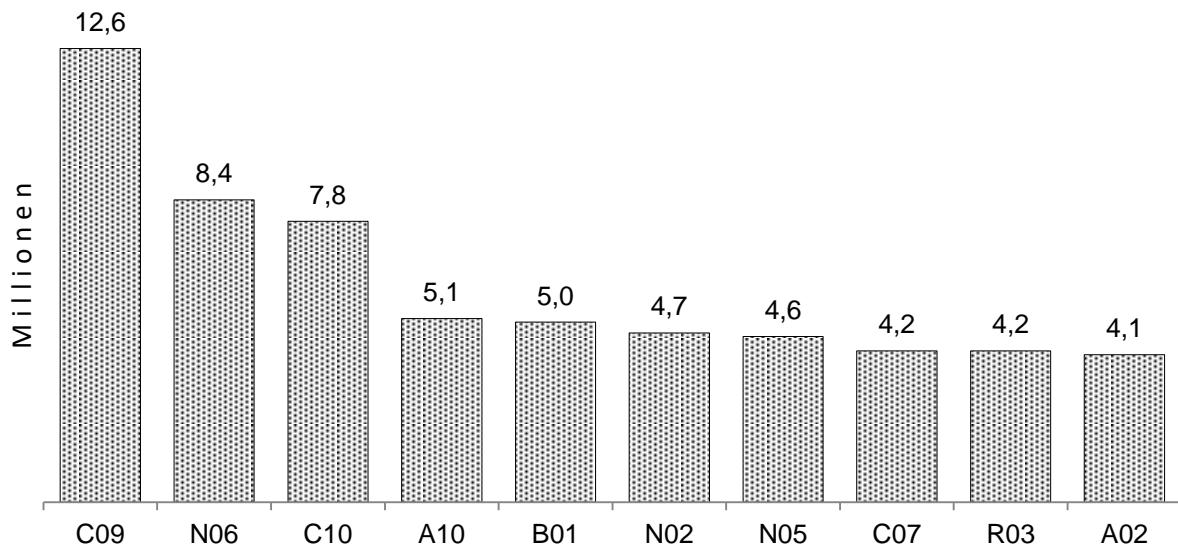

- C09 - Mittel mit Wirkung auf das Renin-Angiotensin-System
- N06 - Psychoanaleptika
- C10 - Mittel, die den Lipidstoffwechsel beeinflussen
- A10 - Antidiabetika
- B01 - Antithrombotische Mittel
- N02 - Analgetika
- N05 - Psycholeptika
- C07 - Beta-Adrenorezeptor-Antagonisten
- R03 - Mittel bei obstruktiven Atemwegserkrankungen
- A02 - Mittel bei säurebedingten Erkrankungen

¹⁾ ATC - Code: Anatomisch-therapeutisch-chemisches Klassifikationssystem der WHO.

Im Jahre 2020 wurden 5,2 Millionen Heilbehelfe (orthopädische Behelfe, Brillen u.a.m.) verordnet. Die Aufwendungen hierfür betragen 508 Millionen Euro (ohne Umsatzsteuer). In diesen Statistiken werden auch jene Heilbehel-

fe und Hilfsmittel erfasst, die im Rahmen der medizinischen Rehabilitation gewährt werden.

2.5 Zahnbehandlung und Zahnersatz (Tab. 2.18)

Die Ausgaben für Zahnbehandlung (konservierende und chirurgische Zahnbehandlung sowie Kieferregulierungen) und Zahnersatz betragen 1.081 Millionen Euro (inkl. Kostenbeteiligungen).

2.6 Spitalfälle und -tage (Tab. 2.19)

Zum Jahresbeginn 2020 standen in Österreich 264 Krankenanstalten mit 63.838 tatsächlich aufgestellten Betten in Betrieb.

Auf Rechnung der sozialen Krankenversicherung wurden 2020 1,8 Millionen Spitalfälle mit 11,6 Millionen Tagen erbracht. In den letzten 10 Jahren war folgende Entwicklung zu beobachten:

**Entwicklung der Spitalfälle und -tage
2010 – 2020**

Jahr	Spitalfälle	Spitaltage	Tage je Fall
2010	2.466.343	16.017.154	6.5
2011	2.486.863	15.863.389	6.4
2012	2.486.106	15.594.933	6.3
2013	2.479.480	15.377.039	6.2
2014	2.493.946	15.259.921	6.1
2015	2.471.283	14.982.792	6.1
2016	2.512.209	14.934.651	5.9
2017	2.473.913	14.649.094	5.9
2018	2.350.953	14.376.411	6.1
2019	2.205.489	14.003.119	6.4
2020	1.769.701	11.604.140	6,6

Die Aufwendungen für Anstaltspflege betragen 5.923 Millionen Euro bzw. 35,0 % der Beitragseinnahmen.

2.7 Mutterschaftsleistungen (Tab. 2.20)

Im Jahre 2020 wurden Leistungen für 78.241 Entbindungsfälle erbracht. Die Aufenthaltsdauer in Krankenanstalten betrug dabei durchschnittlich 4,8 Tage.

Die Gesamtaufwendungen betrugen 2020 732 Millionen Euro.

2.8 Vorsorgeuntersuchungen (Tab. 2.21)

2020 wurden 1.162.736 Vorsorgeuntersuchungen durchgeführt, und zwar 947.187 allgemeine Untersuchungen und 215.549 gynäkologische Untersuchungen.

Die Entwicklung des Standes der unmittelbar Sozialversicherten
nach Versicherungsbereichen

Jahresdurchschnitte 2001 - 2020

2.01

Jahr	Kranken- versicherung ¹⁾	Pensions- versicherung	d a v o n		Unfall- versicherung	Arbeitslosen- versicherung
			Unselbständige	Selbständige		
2001	5.772.843	3.197.295	2.732.731	464.564	5.753.641	2.626.893
2002	5.853.263	3.201.264	2.726.596	474.668	5.728.088	2.615.877
2003	5.930.330	3.218.870	2.741.035	477.835	5.697.863	2.618.054
2004	6.016.422	3.244.811	2.761.978	482.833	5.739.715	2.622.490
2005	6.094.857	3.288.720	2.800.270	488.450	5.772.407	2.647.074
2006	6.165.781	3.352.321	2.859.905	492.416	5.815.182	2.707.795
2007	6.231.384	3.431.308	2.935.998	495.310	5.917.896	2.779.594
2008	6.330.390	3.527.212	3.022.085	505.127	5.981.709	2.852.086
2009	6.378.354	3.497.069	2.982.956	514.113	5.938.138	2.829.900
2010	6.447.172	3.540.529	3.019.221	521.308	6.057.701	2.869.034
2011	6.543.564	3.607.920	3.078.526	529.394	6.122.236	2.922.534
2012	6.620.491	3.673.673	3.137.529	536.144	6.170.999	2.990.524
2013	6.715.327	3.715.733	3.166.706	549.027	6.195.225	3.030.494
2014	6.793.204	3.758.306	3.201.590	556.716	6.220.226	3.082.490
2015	6.891.364	3.807.725	3.241.363	566.362	6.264.402	3.134.986
2016	7.013.473	3.874.423	3.298.907	575.516	6.337.382	3.223.011
2017	7.075.229	3.959.005	3.376.065	582.940	6.426.127	3.329.438
2018	7.133.305	4.060.323	3.471.146	589.177	6.511.418	3.442.053
2019	7.194.877	4.134.231	3.539.334	594.897	6.572.456	3.510.419
2020	7.224.261	4.066.699	3.471.518	595.181	6.515.064	3.445.979

1) Versicherungsverhältnisse ohne mitversicherte Angehörige.

Die Entwicklung der anspruchsberechtigten Personen
in der Krankenversicherung nach Versicherungsträgern

Jahresdurchschnitte 2016 - 2020

2.02

Bezeichnung	2016	2017	2018	2019	2020
Personen ¹⁾ insgesamt	8.615.469	8.677.278	8.730.841	8.773.427	8.780.142
Alle KV-Träger / Rechenkreise (Versicherungsverhältnisse ²⁾)	9.333.007	9.409.569	9.482.521	9.546.068	9.563.726
GKK / ÖGK - Wien	1.686.539	1.709.053	1.725.484	1.734.250	1.733.348
GKK / ÖGK - Niederösterreich	1.213.492	1.221.300	1.228.124	1.235.467	1.245.744
GKK / ÖGK - Burgenland	210.752	211.640	211.858	213.310	214.327
GKK / ÖGK - Oberösterreich	1.233.328	1.241.986	1.251.570	1.259.403	1.261.102
GKK / ÖGK - Steiermark	954.408	960.045	968.755	975.072	997.453
GKK / ÖGK - Kärnten	435.378	435.519	435.749	436.208	435.932
GKK / ÖGK - Salzburg	461.230	464.159	466.466	468.270	466.544
GKK / ÖGK - Tirol	585.757	591.175	594.739	598.526	594.466
GKK / ÖGK - Vorarlberg	324.471	326.727	328.598	330.122	329.658
BKK Austria Tabak	1.799	-	-	-	-
BKK Verkehrsbetriebe	19.633	19.445	19.306	19.230	-
BKK Mondi	2.602	2.575	2.520	2.493	-
BKK VABS	12.894	13.116	13.034	12.786	-
BKK Zeltweg	4.101	4.045	4.049	4.099	-
BKK Kapfenberg	9.917	9.905	10.020	10.129	-
VAEB / BVAEB - Eisenbahn Bergbau	220.723	219.383	217.977	217.448	212.609
BVA / BVAEB - öffentlich Bedienstete	803.113	814.725	829.110	843.943	879.142
SVA / SVS - gewerbliche Wirtschaft	795.870	811.991	826.472	839.874	850.034
SVB / SVS - Landwirtschaft	357.000	352.780	348.690	345.438	343.367

1) Jede Person wird nur einmal gezählt.

2) Personenbezogene Erfassung bei einzelnen Landesstellen/Rechnungskreisen; die Summen über alle KV-Träger/Rechenkreise sind Versicherungsverhältnisse (eine Person kann bei mehreren Trägern anspruchsberechtigt sein).

Anspruchsberechtigte Personen

im Jahresdurch-

Bezeichnung	Alle Anspruchsberechtigten		
	M + F	Männer	Frauen
Personen ¹⁾ insgesamt	8.780.142	4.326.162	4.453.980
Summe KV-Träger (VVH) ²⁾	9.409.775	4.626.165	4.783.610
Österreichische Gesundheitskasse	7.158.003	3.478.331	3.679.672
VA öffentlich Bediensteter, Eisenbahnen und Bergbau	1.086.586	536.800	549.786
SVA der Selbständigen	1.165.186	611.034	554.152
Darstellung Rechenkreise (VVH) ³⁾	9.563.726	4.705.941	4.857.785
ÖGK - Wien	1.733.348	828.887	904.461
ÖGK - Niederösterreich	1.245.744	614.359	631.385
ÖGK - Burgenland	214.327	101.615	112.712
ÖGK - Oberösterreich	1.261.102	629.802	631.300
ÖGK - Steiermark	997.453	487.677	509.776
ÖGK - Kärnten	435.932	205.257	230.675
ÖGK - Salzburg	466.544	223.860	242.684
ÖGK - Tirol	594.466	287.064	307.402
ÖGK - Vorarlberg	329.658	160.240	169.418
BVAEB - Eisenbahn Bergbau	212.609	132.860	79.749
BVAEB - öffentlich Bedienstete	879.142	406.337	472.805
SVS - gewerbliche Wirtschaft	850.034	458.866	391.168
SVS - Landwirtschaft	343.367	169.117	174.250

1) Jede Person wird nur einmal gezählt.

2) Personen, die bei mehreren Versicherungsträgern anspruchsberechtigt sind, werden bei jedem Versicherungsträger einmal gezählt.

3) Statistische Zuordnung aufgrund Zeitreihenkontinuität.

Jede Person wird pro Landesstelle/Rechenkreis einmal gezählt.

in der Krankenversicherung

schnitt 2020

2.03

davon						von den Angehörigen sind Kinder		
Beitragsleistende			Angehörige					
M + F	Männer	Frauen	M + F	Männer	Frauen	M + F	Männer	Frauen
6.825.018	3.474.623	3.350.395	1.955.124	851.539	1.103.585	1.630.704	816.627	814.077
7.046.840	3.574.078	3.472.762	2.362.935	1.052.087	1.310.848	2.032.378	1.016.639	1.015.739
5.448.689	2.720.029	2.728.660	1.709.314	758.302	951.012	1.457.341	730.135	727.206
775.247	401.282	373.965	311.339	135.518	175.821	266.895	133.065	133.830
822.904	452.767	370.137	342.282	158.267	184.015	308.142	153.439	154.703
7.074.575	3.590.942	3.483.633	2.489.151	1.114.999	1.374.152	2.157.745	1.079.444	1.078.301
1.274.454	615.156	659.298	458.894	213.731	245.163	401.995	203.661	198.334
928.943	472.731	456.212	316.801	141.628	175.173	274.363	137.111	137.252
166.012	80.787	85.225	48.315	20.828	27.487	40.238	19.900	20.338
944.997	490.910	454.087	316.105	138.892	177.213	271.524	135.264	136.260
761.579	385.972	375.607	235.874	101.705	134.169	195.703	97.840	97.863
333.081	160.212	172.869	102.851	45.045	57.806	87.658	43.772	43.886
353.546	172.966	180.580	112.998	50.894	62.104	98.722	49.325	49.397
451.774	224.022	227.752	142.692	63.042	79.650	122.835	61.561	61.274
246.413	123.338	123.075	83.245	36.902	46.343	72.230	35.981	36.249
160.882	115.033	45.849	51.727	17.827	33.900	35.859	17.629	18.230
615.637	286.754	328.883	263.505	119.583	143.922	234.875	117.322	117.553
584.486	334.559	249.927	265.548	124.307	141.241	240.155	119.875	120.280
252.771	128.502	124.269	90.596	40.615	49.981	81.588	40.203	41.385

Anspruchsberechtigte Personen in der Krankenversicherung

im Jahresdurch-

Bezeichnung	Insgesamt	Wien	Nieder- österreich	Burgenland
Personen ¹⁾ insgesamt	8.780.142	1.789.193	1.654.872	281.607
Summe KV-Träger (VVH) ²⁾	9.409.775	1.887.456	1.800.413	305.319
Österreichische Gesundheitskasse	7.158.003	1.546.974	1.289.720	219.306
VA öffentlich Bediensteter, Eisenbahnen und Bergbau	1.086.586	165.494	271.990	44.903
SVA der Selbständigen	1.165.186	174.988	238.703	41.110
Darstellung Rechenkreise (VVH) ³⁾	9.563.726	1.921.859	1.850.518	316.493
ÖGK - Wien	1.733.348	1.430.032	233.126	25.707
ÖGK - Niederösterreich	1.245.744	119.498	1.047.766	23.285
ÖGK - Burgenland	214.327	6.326	13.016	167.852
ÖGK - Oberösterreich	1.261.102	9.137	29.623	904
ÖGK - Steiermark	997.453	5.525	4.288	10.429
ÖGK - Kärnten	435.932	3.232	1.247	244
ÖGK - Salzburg	466.544	2.707	1.634	259
ÖGK - Tirol	594.466	1.896	1.080	245
ÖGK - Vorarlberg	329.658	1.720	449	69
BVAEB - Eisenbahn Bergbau	212.609	26.296	45.671	4.733
BVAEB - öffentlich Bedienstete	879.142	139.662	227.917	40.361
SVS - gewerbliche Wirtschaft	850.034	171.818	153.665	27.172
SVS - Landwirtschaft	343.367	4.010	91.036	15.233

1) Jede Person wird nur einmal gezählt.

2) Personen, die bei mehreren Versicherungsträgern anspruchsberechtigt sind, werden bei jedem Versicherungsträger einmal gezählt.

3) Statistische Zuordnung aufgrund Zeitreihenkontinuität.

Jede Person wird pro Landesstelle/Rechenkreis einmal gezählt.

nach Versicherungsträgern und Bundesländern

schnitt 2020

2.04

Ober- österreich	Steiermark	Kärnten	Salzburg	Tirol	Vorarlberg	unbekannt (Ausland)
1.408.743	1.228.636	554.368	551.358	737.961	382.744	190.660
1.493.393	1.330.248	598.714	597.045	798.055	407.861	191.271
1.215.295	969.894	433.134	436.058	583.686	319.488	144.448
87.955	185.829	85.027	80.411	112.180	47.319	5.478
190.143	174.525	80.553	80.576	102.189	41.054	41.345
1.510.737	1.346.577	607.497	604.799	804.204	409.474	191.568
7.398	9.487	3.560	2.730	2.499	1.049	17.760
14.562	7.861	1.764	1.658	1.473	298	27.579
306	6.117	148	129	120	33	20.280
1.175.711	6.890	2.359	12.010	2.214	422	21.832
3.325	937.362	6.318	2.132	1.136	328	26.610
747	5.893	416.443	950	1.464	146	5.566
22.929	4.112	2.868	417.962	2.793	220	11.060
1.279	1.411	4.439	3.035	572.638	1.213	7.230
396	512	462	401	2.211	316.623	6.815
27.803	39.399	20.163	16.018	25.896	5.534	1.096
60.335	147.419	65.308	64.828	86.990	41.940	4.382
116.820	109.575	54.457	60.973	79.679	34.813	41.062
79.126	70.539	29.208	21.973	25.091	6.855	296

Anspruchsberechtigte Personen
in der Krankenversicherung (Personenbezogen)

Jahresdurchschnitt 2020

2.05

Alter in Jahren	Alle Anspruchsberechtigten		
	M + F	Männer	Frauen
Insgesamt	8.780.142	4.326.162	4.453.980
0 - 4	390.614	200.589	190.025
5 - 9	427.436	220.569	206.867
10 - 14	422.678	216.837	205.841
15 - 19	427.063	218.943	208.120
20 - 24	474.735	245.090	229.645
25 - 29	568.546	295.707	272.839
30 - 34	597.796	308.998	288.798
35 - 39	606.100	310.517	295.583
40 - 44	574.216	292.563	281.653
45 - 49	611.418	304.004	307.414
50 - 54	698.757	348.158	350.599
55 - 59	690.104	342.204	347.900
60 - 64	578.496	280.479	298.017
65 - 69	451.996	213.227	238.769
70 - 74	404.217	185.349	218.868
75 - 79	338.060	147.302	190.758
80 - 84	279.643	116.369	163.274
85 - 89	145.894	53.035	92.859
90 und mehr	92.373	26.222	66.151

Die Entwicklung des Versichertenstandes ¹⁾
in der Krankenversicherung nach Versicherungsträgern

Jahresdurchschnitte 2016 - 2020

2.06

Versicherungsträger	2016	2017	2018	2019	2020
I n s g e s a m t	7.013.473	7.075.229	7.133.305	7.194.877	7.224.261
GKK / Österreichische Gesundheitskasse	5.396.286	5.441.123	5.480.575	5.520.946	5.554.581
Wien	1.266.398	1.280.823	1.287.824	1.294.480	1.297.614
Niederösterreich	925.817	931.061	936.188	943.109	951.774
Burgenland	165.371	166.422	167.167	168.828	170.340
Oberösterreich	934.209	941.772	950.770	959.053	962.443
Steiermark	733.746	739.278	747.336	753.795	774.639
Kärnten	332.507	333.579	334.709	336.702	337.585
Salzburg	350.876	353.512	356.218	358.714	356.828
Tirol	441.718	446.903	450.361	454.334	451.312
Vorarlberg	245.644	247.773	250.002	251.931	252.046
Betriebskrankenkassen	37.040	35.260	35.103	34.908	-
Austria Tabak	1.611	-	-	-	-
Verkehrsbetriebe	14.223	14.030	13.910	13.828	-
Mondi	1.714	1.713	1.696	1.696	-
VABS	9.327	9.418	9.369	9.179	-
Zeltweg	2.789	2.764	2.778	2.811	-
Kapfenberg	7.376	7.335	7.350	7.394	-
VAEB / BVAEB - Eisenbahn Bergbau	167.872	167.604	167.280	166.647	165.538
BVA / BVAEB - öffentlich Bedienstete	566.936	576.016	586.297	599.284	625.085
SVA / SVS - gewerbliche Wirtschaft	565.913	578.096	589.235	600.071	607.619
SVB / SVS - Landwirtschaft	279.426	277.130	274.815	273.021	271.438

1) Ohne mitversicherte Angehörige.

Der Versichertenstand ¹⁾ in der
nach Versicherungsträgern und Versicherten-
im Jahresdurch-

Versicherungsträger	Geschlecht	V e r s i c h e r t e n -		
		I - VI	I	II
			Erwerbs- tätige	Freiwillig Versicherte
I n s g e s a m t	M + F	7.224.261	4.118.534	106.069
	M	3.590.166	2.300.396	49.336
	F	3.634.095	1.818.138	56.733
KV der Unselbständigen	M + F	6.345.204	3.558.313	100.455
	M	3.114.284	1.961.491	46.099
	F	3.230.920	1.596.822	54.356
Österreichische Gesundheitskasse	M + F	5.554.581	3.092.047	99.324
	M	2.704.749	1.723.330	45.589
	F	2.849.832	1.368.717	53.735
VA öffentlich Bediensteter, Eisenbahnen und Bergbau	M + F	790.623	466.266	1.131
	M	409.535	238.161	510
	F	381.088	228.105	621
SVA der Selbständigen	M + F	879.057	560.221	5.614
	M	475.882	338.905	3.237
	F	403.175	221.316	2.377

1) Ohne mitversicherte Angehörige.

Krankenversicherung
 kategorien sowie nach dem Geschlecht
 schnitt 2020

2.07

k a t e g o r i e

III	IV	V			VI
Arbeits- lose	KBG- Bezieher	Pensionisten und Rentner	d a v o n		Sonstige Versicherte
			Sozialvers.- Pensionisten (Rentner)	Sonstige	
419.042	103.874	2.386.175	2.123.987	262.188	90.567
223.419	4.348	964.559	817.694	146.865	48.108
195.623	99.526	1.421.616	1.306.293	115.323	42.459
419.042	99.886	2.076.941	1.814.753	262.188	90.567
223.419	3.754	831.413	684.548	146.865	48.108
195.623	96.132	1.245.528	1.130.205	115.323	42.459
418.060	90.358	1.764.678	1.764.678	-	90.114
222.522	3.329	662.060	662.060	-	47.919
195.538	87.029	1.102.618	1.102.618	-	42.195
982	9.528	312.263	50.075	262.188	453
897	425	169.353	22.488	146.865	189
85	9.103	142.910	27.587	115.323	264
-	3.988	309.234	309.234	-	-
-	594	133.146	133.146	-	-
-	3.394	176.088	176.088	-	-

Die Entwicklung des Versichertenstandes ¹⁾
in der Krankenversicherung der Selbständigen in der gewerblichen Wirtschaft
nach Versichertenkategorien

Jahresdurchschnitte 1996 - 2020

2.08

Jahr	Gesamtzahl der Versicherten			Pflichtversicherte			Freiw. Versicherte	
				Erwerbs- tätige	KBG- Bezieher	Pensions- empfänger	Weiter- versicherte	Familien- versicherte
	M + F	M	F					
1996	276.194	166.720	109.474	161.618	-	113.187	1.009	380
1997	284.358	173.789	110.569	170.133	-	112.795	1.094	336
1998	292.827	180.484	112.343	179.186	-	112.213	1.116	312
1999	301.585	187.175	114.410	188.458	-	111.810	1.032	285
2000	348.683	221.722	126.961	234.330	-	113.078	1.000	275
2001	368.035	235.347	132.688	251.254	-	115.606	907	268
2002	385.739	247.461	138.278	266.971	293	117.291	882	302
2003	397.049	253.400	143.649	275.455	1.495	118.886	891	322
2004	411.291	261.489	149.802	285.915	3.211	120.882	945	338
2005	423.053	269.320	153.733	295.201	3.876	122.645	952	379
2006	433.132	276.167	156.965	303.055	4.152	124.537	984	404
2007	442.319	281.699	160.620	309.897	4.558	126.469	997	398
2008	458.041	286.892	171.149	323.382	4.834	128.350	1.063	412
2009	473.414	290.680	182.734	336.164	4.632	131.031	1.184	403
2010	486.942	294.638	192.304	345.484	4.239	133.976	2.815	428
2011	500.486	299.367	201.119	356.644	3.890	136.567	2.914	471
2012	512.471	303.103	209.368	365.977	3.773	139.184	3.017	520
2013	526.613	307.801	218.812	377.160	3.779	142.069	3.030	575
2014	539.158	311.882	227.276	386.357	3.669	145.326	3.232	574
2015	552.658	316.659	235.999	397.504	3.541	147.557	3.500	556
2016	565.913	321.339	244.574	407.701	3.622	150.225	3.783	582
2017	578.096	326.195	251.901	416.531	3.533	153.367	4.012	653
2018	589.235	332.365	256.870	424.147	3.218	156.945	4.241	684
2019	600.071	338.673	261.398	431.238	2.907	160.762	4.460	704
2020	607.619	343.879	263.740	433.762	2.857	165.544	4.706	750

1) Ohne mitversicherte Angehörige.

Die Entwicklung des Versichertenstandes ¹⁾
in der Krankenversicherung der Selbständigen in der Landwirtschaft
nach Versichertenkategorien
Jahresdurchschnitte 1996 - 2020

2.09

Jahr	Gesamtzahl der Versicherten			Pflichtversicherte				Freiw. Ver- sicherte
				Selb- ständige	Ange- hörige	KBG- Bezieher	Pensio- nisten	
	M + F	M	F					
1996	217.963	129.497	88.466	73.536	9.388	-	134.841	198
1997	214.876	126.766	88.110	71.757	8.968	-	133.948	203
1998	240.426	125.294	115.132	93.808	13.925	-	132.478	215
1999	236.043	121.613	114.430	90.192	13.969	-	131.589	293
2000	274.085	150.814	123.271	126.909	13.757	-	133.129	290
2001	279.124	152.553	126.571	129.811	13.622	-	135.415	276
2002	280.026	151.424	128.602	129.542	13.606	333	136.272	273
2003	280.391	149.435	130.956	128.302	13.509	1.375	136.940	265
2004	284.285	149.223	135.062	130.318	13.460	2.288	137.964	255
2005	296.916	152.664	144.252	141.368	13.454	2.667	139.191	236
2006	295.099	150.802	144.297	138.593	13.177	2.634	140.469	226
2007	293.432	148.819	144.613	135.663	13.101	2.664	141.779	225
2008	292.021	147.553	144.468	133.283	12.945	2.390	143.182	221
2009	290.799	146.215	144.584	130.845	12.884	2.307	144.557	206
2010	289.644	144.925	144.719	128.591	12.780	2.144	145.931	198
2011	288.591	143.815	144.776	126.422	12.759	1.989	147.248	173
2012	287.249	142.742	144.507	124.456	12.725	1.851	148.046	171
2013	285.717	141.533	144.184	123.148	12.705	1.729	147.967	168
2014	284.002	140.231	143.771	121.896	12.568	1.729	147.631	178
2015	281.835	138.753	143.082	120.655	12.455	1.651	146.893	181
2016	279.426	137.272	142.154	119.616	12.015	1.587	146.027	181
2017	277.130	135.703	141.427	118.637	11.642	1.503	145.177	171
2018	274.815	134.070	140.745	117.367	11.453	1.441	144.388	166
2019	273.021	132.981	140.040	116.379	11.131	1.340	144.014	157
2020	271.438	132.003	139.435	115.787	10.672	1.131	143.690	158

1) Ohne mitversicherte Angehörige.

Die Entwicklung des Krankenstandes 2011 - 2020
nach dem Geschlecht und nach der Durchschnittsdauer

Erfasster Personenkreis: Arbeiter und Angestellte ¹⁾

2.10

Jahr	Geschl.	Arbeiter und Angestellte im Jahresdurchschnitt	Krankenstands-		Auf 1.000 Arbeiter und Angestellte entfallen Krankenstands-		Durchschnittsdauer eines Falles in Tagen
			fälle	tage	fälle	tage	
2011	M + F	3.036.107	3.765.575	39.977.321	1.240	13.167	10,6
	M	1.648.750	1.991.803	21.214.046	1.208	12.867	10,7
	F	1.387.357	1.773.772	18.763.275	1.279	13.524	10,6
2012	M + F	3.089.268	3.764.542	39.671.833	1.219	12.842	10,5
	M	1.677.239	1.983.507	21.016.982	1.183	12.531	10,6
	F	1.412.029	1.781.035	18.654.851	1.261	13.211	10,5
2013	M + F	3.116.306	3.941.206	40.363.946	1.265	12.952	10,2
	M	1.688.993	2.062.437	21.259.287	1.221	12.587	10,3
	F	1.427.313	1.878.769	19.104.659	1.316	13.385	10,2
2014	M + F	3.145.893	3.770.278	38.793.698	1.198	12.332	10,3
	M	1.704.258	1.959.501	20.367.482	1.150	11.951	10,4
	F	1.441.635	1.810.777	18.426.216	1.256	12.781	10,2
2015	M + F	3.179.857	4.055.650	40.270.601	1.275	12.664	9,9
	M	1.721.378	2.102.699	21.086.967	1.222	12.250	10,0
	F	1.458.479	1.952.951	19.183.634	1.339	13.153	9,8
2016	M + F	3.236.840	4.146.606	40.458.342	1.281	12.499	9,8
	M	1.755.398	2.149.765	21.259.512	1.225	12.111	9,9
	F	1.481.442	1.996.841	19.198.830	1.348	12.960	9,6
2017	M + F	3.310.869	4.266.219	41.522.418	1.289	12.541	9,7
	M	1.799.777	2.222.964	21.901.712	1.235	12.169	9,9
	F	1.511.092	2.043.255	19.620.706	1.352	12.984	9,6
2018	M + F	3.401.960	4.626.536	44.577.692	1.360	13.104	9,6
	M	1.852.887	2.424.881	23.527.566	1.309	12.698	9,7
	F	1.549.073	2.201.655	21.050.126	1.421	13.589	9,6
2019	M + F	3.464.704	4.734.597	46.081.242	1.367	13.300	9,7
	M	1.890.634	2.486.402	24.403.354	1.315	12.907	9,8
	F	1.574.070	2.248.195	21.677.888	1.428	13.772	9,6
2020	M + F	3.391.276	3.696.219	43.188.491	1.090	12.735	11,7
	M	1.850.092	1.927.720	22.462.180	1.042	12.141	11,7
	F	1.541.184	1.768.499	20.726.311	1.147	13.448	11,7

1) Ohne Präsenzdiener und Kinderbetreuungsgeld-Bezieher.

Versicherte und Krankenstandsfälle nach Altersgruppen im Jahre 2020

Erfasster Personenkreis: Arbeiter und Angestellte ¹⁾

2.11

Altersgruppe (Jahre)	Versicherte			Erkrankte			Fälle ²⁾		
	M + F	Männer	Frauen	M + F	Männer	Frauen	M + F	Männer	Frauen
Insgesamt	3.391.276	1.850.092	1.541.184	1.925.559	1.010.765	914.794	3.696.219	1.927.720	1.768.499
Bis 15	8.427	5.636	2.791	5.137	3.362	1.775	7.911	5.168	2.743
16 - 17	48.086	30.671	17.415	36.834	23.020	13.814	96.548	60.335	36.213
18 - 19	70.404	42.541	27.863	58.483	35.089	23.394	165.016	100.043	64.973
20 - 24	279.244	155.199	124.045	199.178	109.369	89.809	443.144	244.851	198.293
25 - 29	393.602	222.092	171.510	238.007	126.104	111.903	467.887	244.552	223.335
30 - 34	404.469	236.699	167.770	236.172	127.620	108.552	444.356	236.771	207.585
35 - 39	421.160	236.069	185.091	228.612	121.760	106.852	417.533	219.958	197.575
40 - 44	404.900	214.337	190.563	207.158	106.170	100.988	371.324	187.307	184.017
45 - 49	427.038	214.222	212.816	212.120	102.358	109.762	376.143	176.855	199.288
50 - 54	452.556	223.963	228.593	231.849	109.319	122.530	413.856	189.807	224.049
55 - 59	374.057	186.845	187.212	205.707	99.525	106.182	377.415	179.212	198.203
60 - 64	93.737	73.195	20.542	61.140	43.464	17.676	107.274	77.407	29.867
65 - 69	9.047	5.636	3.411	4.052	2.901	1.151	6.202	4.408	1.794
70 - 74	2.908	1.864	1.044	720	447	273	1.049	667	382
75 und mehr	1.641	1.123	518	390	257	133	561	379	182

1) Ohne Präsenzdiener und Kinderbetreuungsgeld-Bezieher.

2) Alle im Berichtsjahr abgeschlossenen mit Arbeitsunfähigkeit verbundenen Krankenstandsfälle (ohne normal verlaufene Entbindungen).

Zahl der Krankenstandsfälle ¹⁾ und -tage

Erfasster Personenkreis:

Kapitelgliederung	Krankenstandsfälle		
	M + F	Männer	Frauen
Insgesamt	3.696.219	1.927.720	1.768.499
I. Bestimmte infektiöse und parasitäre Krankheiten	541.776	296.550	245.226
II. Neubildungen	34.563	14.439	20.124
III. Krankheiten des Blutes und der blutbildenden Organe sowie bestimmte Störungen mit Beteiligung des Immunsystems	2.803	1.031	1.772
IV. Endokrine, Ernährungs- und Stoffwechselkrankheiten	13.848	6.392	7.456
V. Psychische und Verhaltensstörungen	109.881	41.951	67.930
VI. Krankheiten des Nervensystems	93.339	36.245	57.094
VII. Krankheiten des Auges und der Augenanhangsgebilde	39.217	21.276	17.941
VIII. Krankheiten des Ohres und des Warzenfortsatzes	34.531	17.583	16.948
IX. Krankheiten des Kreislaufsystems	66.257	35.883	30.374
X. Krankheiten des Atmungssystems	1.189.063	604.858	584.205
XI. Krankheiten des Verdauungssystems	181.892	98.862	83.030
XII. Krankheiten der Haut und der Unterhaut	41.599	25.245	16.354
XIII. Krankheiten des Muskel-Skelett-Systems und des Bindegewebes	550.369	325.490	224.879
XIV. Krankheiten des Urogenitalsystems	91.338	20.228	71.110
XV. Schwangerschaft, Geburt und Wochenbett	43.124	-	43.124
XVI. Bestimmte Zustände, die ihren Ursprung in der Perinatalperiode haben	220	92	128
XVII. Angeborene Fehlbildungen, Deformitäten und Chromosomenanomalien	2.699	1.320	1.379
XVIII. Symptome und abnorme klinische und Laborbefunde, die anderenorts nicht klassifiziert sind	253.872	122.556	131.316
XIX. Verletzungen, Vergiftungen und bestimmte andere Folgen äußerer Ursachen	313.472	209.012	104.460
Übrige Ursachen	75.159	39.785	35.374
Diagnose nicht feststellbar	17.197	8.922	8.275

1) Alle im Berichtsjahr abgeschlossenen mit Arbeitsunfähigkeit verbundenen Krankenstandsfälle (ohne normal verlaufene Entbindungen).

2) Ohne Präsenzdiener und Kinderbetreuungsgeld-Bezieher.

nach Krankheitsgruppen im Jahre 2020

Arbeiter und Angestellte ²⁾

2.12

Krankenstandstage			Tage pro Fall		
M + F	Männer	Frauen	M + F	Männer	Frauen
43.188.491	22.462.180	20.726.311	11,7	11,7	11,7
2.827.747	1.509.173	1.318.574	5,2	5,1	5,4
1.841.011	765.788	1.075.223	53,3	53,0	53,4
58.143	25.862	32.281	20,7	25,1	18,2
304.583	129.108	175.475	22,0	20,2	23,5
4.622.374	1.770.156	2.852.218	42,1	42,2	42,0
893.164	393.950	499.214	9,6	10,9	8,7
340.799	185.504	155.295	8,7	8,7	8,7
305.339	155.078	150.261	8,8	8,8	8,9
1.623.248	1.069.124	554.124	24,5	29,8	18,2
7.904.388	3.934.869	3.969.519	6,6	6,5	6,8
1.563.796	908.406	655.390	8,6	9,2	7,9
487.410	301.943	185.467	11,7	12,0	11,3
9.324.342	5.114.554	4.209.788	16,9	15,7	18,7
893.618	251.728	641.890	9,8	12,4	9,0
515.851	-	515.851	12,0	-	12,0
3.069	1.205	1.864	14,0	13,1	14,6
59.812	26.950	32.862	22,2	20,4	23,8
1.838.330	876.644	961.686	7,2	7,2	7,3
6.947.523	4.619.558	2.327.965	22,2	22,1	22,3
628.049	302.407	325.642	8,4	7,6	9,2
205.895	120.173	85.722	12,0	13,5	10,4

Krankenstandsdauer-Statistik 2020
Erfasster Personenkreis: Arbeiter und Angestellte ¹⁾

2.13

Krankenstandsdauer in Tagen	Zahl der Fälle ²⁾				
	M + F	Männer	Frauen	Arbeiter	Angestellte
Insgesamt	3.696.219	1.927.720	1.768.499	1.719.001	1.977.218
Bis 3	1.339.141	690.721	648.420	595.733	743.408
4 - 7	1.189.072	634.648	554.424	553.502	635.570
8 - 14	611.788	315.881	295.907	295.151	316.637
15 - 21	188.579	95.257	93.322	92.654	95.925
22 - 28	121.371	62.086	59.285	54.888	66.483
29 - 35	53.708	28.020	25.688	26.869	26.839
36 - 42	33.614	17.604	16.010	17.341	16.273
43 - 56	47.696	24.806	22.890	24.144	23.552
57 - 70	25.576	13.325	12.251	13.199	12.377
71 - 98	28.240	15.118	13.122	14.844	13.396
99 - 126	15.172	8.165	7.007	8.045	7.127
127 - 154	9.323	5.041	4.282	5.119	4.204
155 - 182	6.197	3.282	2.915	3.286	2.911
183 - 273	11.345	6.042	5.303	6.265	5.080
274 - 368	6.677	3.363	3.314	3.321	3.356
369 - 550	7.949	4.025	3.924	4.309	3.640
551 - 733	623	265	358	276	347
734 - 915	76	35	41	29	47
916 und mehr	72	36	36	26	46

1) Ohne Präsenzdiener und Kinderbetreuungsgeld-Bezieher.

2) Alle im Berichtsjahr abgeschlossenen mit Arbeitsunfähigkeit verbundenen Krankenstandsfälle (ohne normal verlaufene Entbindungen).

Leistungszahlen aus der Krankenversicherung
Gesamtübersicht

2013 - 2020

2.14

Art der Leistung	2013	2014	2015	2016	2017	2018	2019	2020
Tage mit Krankengeld ¹⁾	17.913.481	18.615.278	18.608.301	18.357.672	18.363.349	18.864.529	19.560.305	19.567.240
Spitalfälle	2.479.480	2.493.946	2.471.283	2.512.209	2.473.913	2.350.953	2.205.489	1.821.257
Spitaltage	15.377.039	15.259.921	14.982.792	14.934.651	14.649.094	14.376.411	14.003.119	11.848.228
Fälle der Gesundh.festigung	61.764	63.566	62.354	59.790	62.974	65.285	64.296	45.098
Tage der Gesundh.festigung	1.177.538	1.200.462	1.216.253	1.219.770	1.202.402	1.270.374	1.233.497	777.197
Heilmittel-Verordnungen	119.953.593	120.996.215	118.802.404	116.089.192	113.867.641	112.108.532	111.858.052	108.718.447
Heilbehelfe-Verordnungen ²⁾	25.892.952	26.441.907	5.508.922	5.613.668	5.658.473	5.755.391	5.902.276	5.172.794
Zahnbehandlungsfälle	7.435.312	7.630.619	7.360.477	7.570.056	7.587.018	7.647.212	7.782.162	7.129.805
Einzelleistungen	31.077.506	31.558.282	31.509.176	32.343.820	32.692.262	33.076.894	33.969.373	31.425.902
Zahnersatzfälle	609.276	617.165	590.345	592.657	586.978	594.212	600.140	554.953
Einzelleistungen	893.870	920.845	952.813	957.021	944.943	974.658	1.000.187	882.733
Entbindungsfälle	74.153	75.819	77.803	80.938	80.706	79.635	78.543	78.241
Wochengeldtage	8.506.073	8.651.455	8.926.335	9.074.709	9.114.540	9.037.684	8.899.955	9.009.599
Krankenanstaltentage	388.882	392.210	394.569	404.366	398.998	392.396	382.489	358.631
Vorsorgeuntersuchungen	1.103.486	1.138.042	1.155.366	1.208.057	1.221.280	1.243.114	1.311.525	1.162.736

1) Einschließlich Tage der Arbeitslosen.

2) Durch geänderte Erfassung bei einigen KV-Trägern kam es 2013 und 2014 bei den Verordnungen zu Übererfassungen.

Leistungskennzahlen
in der allgemeinen Krankenversicherung ¹⁾

2015 - 2020

2.15

Bezeichnung	2015	2016	2017	2018	2019	2020
Vertragsärztliche Hilfe						
Fälle je Versicherten	6,62	6,59	6,53	6,55	6,55	5,80
Honorar je Fall in Euro	56,76	58,60	60,18	63,29	66,39	70,10
Honorar je Arzt in Euro	293.060,64	310.015,35	319.529,03	340.632,98	363.038,58	342.179,38
Heilmittel						
Verordnungen je Versicherten	17,53	16,86	16,38	16,01	15,87	15,44
Kosten je Verordnung in Euro	25,55	26,68	28,22	29,39	30,19	32,66
Heilbehelfe						
Verordnungen je Versicherten	0,30	0,30	0,30	0,29	0,30	0,26
Kosten je Verordnung in Euro	188,39	195,78	199,51	222,88	236,56	261,57
Zahnbehandlung						
Fälle je Versicherten	1,07	1,09	1,08	1,08	1,09	0,96
Einzelleistungen je Fall	4,38	4,37	4,40	4,42	4,47	4,61
Kosten je Fall in Euro	93,16	97,40	97,54	100,58	104,91	115,83
Kosten je Einzelleistung in Euro	21,28	22,28	22,16	22,73	23,45	25,11
Zahnersatz						
Fälle je Versicherten	0,08	0,07	0,07	0,07	0,08	0,07
Einzelleistungen je Fall	1,49	1,48	1,48	1,50	1,55	1,52
Kosten je Fall in Euro	457,67	453,69	456,12	515,79	521,39	550,32
Kosten je Einzelleistung in Euro	307,35	306,14	307,76	343,89	337,42	362,00

Anstaltspflege							
Fälle je Versicherten	0,36	0,36	0,35	0,33	0,31	0,26	
Tage je Fall	6,09	5,97	5,95	6,15	6,40	6,56	
Kosten je Tag in Euro	313,25	321,92	345,62	362,12	390,11	474,88	
Krankengeld							
Kosten je Tag in Euro	34,30	35,62	37,11	38,44	40,44	40,76	
Mutterschaftsleistungen							
Kosten je Fall in Euro	8.117,13	8.180,24	8.433,37	8.604,80	9.085,62	9.469,74	
Wochengeld							
Tage je Fall	140,03	139,40	140,01	140,31	139,54	140,40	
Kosten je Fall in Euro	6.840,75	7.115,17	7.296,12	7.368,06	7.721,82	8.009,77	
Gesundheitsfestigung und Krankheitsverhütung							
Tage je Fall	23,32	23,70	23,44	23,53	23,83	24,27	
Kosten je Fall in Euro	3.322,94	3.344,98	3.479,24	3.558,27	3.946,13	4.863,66	
Vorsorge(Gesunden)untersuchungen							
Kosten je Untersuchung in Euro	98,80	108,76	110,53	112,53	114,27	118,80	

1) Gebiets- und Betriebskrankenkassen. Ab 2020 Österreichische Gesundheitskasse.

Heilmittel-Statistik 2016 - 2020
nach Bezugsquellen

2.16

Bezeichnung	2016	2017	2018	2019	2020
Ausgaben in Euro ¹⁾					
I n s g e s a m t	3.113.951.539,71	3.223.998.076,58	3.307.155.925,00	3.396.773.712,27	3.571.334.937,06
Öffentliche Apotheken	2.670.105.200,55	2.766.129.202,37	2.841.957.131,20	2.927.894.812,84	3.078.687.367,62
Ärztliche Hausapotheken	376.383.651,91	389.512.277,04	400.733.548,46	401.973.823,17	433.604.471,86
Sonstiger Bezug	67.462.687,25	68.356.597,17	64.465.245,34	66.905.076,26	59.043.097,84
Zahl der Verordnungen					
I n s g e s a m t	116.089.192	113.867.641	112.108.532	111.858.052	108.718.447
Öffentliche Apotheken	97.334.520	95.587.265	94.083.529	94.375.507	91.458.880
Ärztliche Hausapotheken	17.538.803	17.200.346	17.104.913	16.595.996	16.465.875
Sonstiger Bezug	1.215.869	1.080.030	920.090	886.549	793.692
Zahl der Rezepte					
I n s g e s a m t	60.303.582	59.485.144	59.317.505	60.080.637	57.166.592
Öffentliche Apotheken	50.499.548	49.763.827	49.492.423	50.085.802	47.368.852
Ärztliche Hausapotheken	9.170.609	9.153.416	9.340.470	9.508.139	9.343.688
Sonstiger Bezug	633.425	567.901	484.612	486.696	454.052

1) Ohne Umsatzsteuer.

Heilbehelfe-Hilfsmittel-Statistik 2016 - 2020 ¹⁾
nach der Art der Behelfe

2.17

Bezeichnung	2016	2017	2018	2019	2020
Ausgaben in Euro ²⁾					
Insgesamt	436.147.337,60	448.647.208,89	478.245.112,93	516.448.569,00	508.316.071,60
Orthopädische Behelfe	100.040.652,66	101.857.164,33	107.319.399,11	114.492.484,97	109.420.568,52
Optische Behelfe	26.659.002,01	25.913.063,32	27.912.707,36	29.053.582,53	27.550.688,50
Heilbehelfe gem. § 137 Abs.3 ASVG u.ä.	81.635.546,31	85.444.407,95	89.321.742,04	95.135.054,81	97.646.273,84
Andere Heilbehelfe und Hilfsmittel	227.812.136,62	235.432.573,29	253.691.264,42	277.767.446,69	273.698.540,74
Zahl der Verordnungen					
Insgesamt	5.613.668	5.658.473	5.755.391	5.902.276	5.172.794
Orthopädische Behelfe	1.070.468	1.067.336	1.073.792	1.105.091	968.754
Optische Behelfe	272.136	251.485	230.278	216.968	182.396
Heilbehelfe gem. § 137 Abs.3 ASVG u.ä.	3.012.845	3.055.458	3.160.957	3.208.450	2.686.450
Andere Heilbehelfe und Hilfsmittel	1.258.219	1.284.194	1.290.364	1.371.767	1.335.194

1) Einschließlich Heilbehelfe und Hilfsmittel im Rahmen der medizinischen Rehabilitation.

2) Ohne Umsatzsteuer.

Bezeichnung	2016		2017	
	Insgesamt	In Eigenbetrieben der Sozialvers.träger	Insgesamt	In Eigenbetrieben der Sozialvers.träger
Zahl der Zahnbehandlungsfälle	7.570.056	543.880	7.587.018	547.533
Summe der Einzelleistungen	32.343.820	2.232.062	32.692.262	2.311.264
Zahl der Zahnersatzfälle	592.657	95.360	586.978	93.523
Summe der Einzelleistungen	957.021	136.794	944.943	132.081
Beratungen	407.802	9.423	461.373	8.946
Extraktionen	856.777	92.711	892.493	89.725
Anästhesien	527.885	51.690	515.670	51.845
Füllungen	4.609.473	217.908	4.508.442	221.938
Operative Entfernung von Zähnen	377.307	53.206	382.865	53.750
Wurzelbehandlungen	890.927	113.821	880.952	113.408
Nachbehandlung nach blutigen Eingriffen	816.448	52.249	812.188	54.769
Zahnsteinentfernungen	2.797.155	118.773	2.815.457	121.918
Zahnrontgen	8.017.905	423.305	8.128.449	435.040
Stomatitisbehandlungen	6.591.688	583.809	6.695.552	609.060
Wiedereinzementierungen	376.313	29.092	378.623	28.936
Neue Prothesen	237.965	42.860	236.023	42.422
Reparaturen bzw. Umarbeitungen	529.353	91.121	515.000	86.772

2016 - 2020

insgesamt

2.18

2018		2019		2020	
Insgesamt	In Eigenbetrieben der Sozialvers.träger	Insgesamt	In Eigenbetrieben der Sozialvers.träger	Insgesamt	In Eigenbetrieben der Sozialvers.träger
7.647.212	550.465	7.782.162	543.451	7.129.805	414.733
33.076.894	2.365.257	33.969.373	2.341.831	31.425.902	1.917.590
594.212	95.711	600.140	91.994	554.953	74.650
974.658	137.851	1.000.187	128.648	882.733	109.425
408.386	8.244	417.324	8.204	422.273	55.118
822.250	90.612	810.037	86.180	729.552	71.068
507.468	53.544	486.645	50.852	450.402	41.590
4.514.594	235.329	4.537.097	226.882	4.410.848	190.470
401.918	58.107	401.497	55.170	377.693	32.090
840.214	107.779	806.144	97.408	750.505	83.760
818.702	58.128	825.881	55.446	782.574	42.575
2.873.853	132.789	2.951.289	137.767	2.650.055	95.284
8.248.528	451.402	8.501.637	451.903	7.860.058	361.843
6.836.486	624.700	7.052.244	613.837	6.556.944	505.199
387.513	29.520	388.881	29.617	375.409	25.649
263.645	46.511	262.062	43.239	228.170	34.393
510.624	88.293	497.146	82.662	451.714	72.721

Spital-Statistik 2018 - 2020 ¹⁾

2.19

Bezeichnung	Spitalfälle			Spitaltage			Tage pro Fall		
	2018	2019	2020	2018	2019	2020	2018	2019	2020
Krankenversicherung i n s g e s a m t	2.350.953	2.205.489	1.821.257	14.376.411	14.003.119	11.848.228	6,12	6,35	6,51
GKK / Österr. Gesundheitskasse	1.826.622	1.712.458	1.421.622	11.230.610	10.947.124	9.326.797	6,15	6,39	6,56
Wien	365.346	364.591	298.665	2.488.302	2.464.915	2.090.299	6,81	6,76	7,00
Niederösterreich	292.578	287.951	232.510	1.861.765	1.832.976	1.540.504	6,36	6,37	6,63
Burgenland	52.603	50.588	40.377	306.378	310.533	246.648	5,82	6,14	6,11
Oberösterreich	396.160	326.548	271.694	2.158.140	2.022.024	1.709.535	5,45	6,19	6,29
Steiermark	242.505	233.800	197.189	1.559.302	1.519.852	1.311.303	6,43	6,50	6,65
Kärnten	111.271	110.025	95.117	758.705	754.192	652.595	6,82	6,85	6,86
Salzburg	120.944	107.985	90.912	711.522	685.761	596.926	5,88	6,35	6,57
Tirol	157.114	144.450	124.135	903.656	880.450	773.323	5,75	6,10	6,23
Vorarlberg	88.101	86.520	71.023	482.840	476.421	405.664	5,48	5,51	5,71
Betriebskrankenkassen	14.552	13.877	-	97.475	94.471	-	6,70	6,81	-
VAEB / BVAEB - Eisenbahn Bergbau	77.189	70.161	57.515	497.598	474.921	400.518	6,45	6,77	6,96
BVA / BVAEB - öffentlich Bedienstete	205.194	197.474	166.235	1.178.256	1.160.362	994.343	5,74	5,88	5,98
SVA / SVS - gewerbliche Wirtschaft	142.367	136.694	112.873	819.628	807.701	677.888	5,76	5,91	6,01
SVB / SVS - Landwirtschaft	85.029	74.825	63.012	552.844	518.540	448.682	6,50	6,93	7,12

1) Ohne normal verlaufene Entbindungsfälle und Fälle der Gesundheitsfestigung.

Mutterhilfe-Statistik 2020

2.20

Bezeichnung	Zahl der Entbindungsfälle	davon verbunden mit		zugehörige Leistungstage	
		Wochengeld	Krankenanstalten- pflege	Wochengeld	Krankenanstalten- pflege
Krankenversicherung i n s g e s a m t	78.241	63.738	74.998	9.009.599	358.631
Österreichische Gesundheitskasse	66.372	56.303	63.289	7.904.774	303.861
VA öffentlich Bediensteter, Eisenbahnen und Bergbau	8.385	7.435	8.380	1.104.825	39.605
SVA der Selbständigen	3.484	-	3.329	-	15.165
Erwerbstätige	54.252	50.479	52.358	7.265.065	256.920
Freiwillig Versicherte	913	565	841	73.155	3.900
Arbeitslose	9.423	9.242	8.905	1.222.573	40.639
KBG-Bezieher	4.793	3.452	4.370	448.806	18.648
Bezieher Mindestsicherung	908	-	872	-	4.294
Pensionisten	98	-	97	-	515
Sonstige Versicherte	590	-	525	-	2.540
Angehörige	7.264	-	7.030	-	31.175

Vorsorgeuntersuchungen nach Bundesländern

Berichtsjahr: 2020

2.21

Gebiet	Untersuchungen insgesamt			d a v o n			
				Allgemeines Untersuchungsprogramm			Gynäkologisches Untersuchungs- programm
	M + F	Männer	Frauen	M + F	Männer	Frauen	
Österreich	1.162.736	432.052	730.684	947.187	432.052	515.135	215.549
Wien	305.225	98.342	206.883	220.750	98.342	122.408	84.475
Niederösterreich	84.645	40.757	43.888	83.980	40.757	43.223	665
Burgenland	64.163	20.530	43.633	45.499	20.530	24.969	18.664
Oberösterreich	136.431	63.195	73.236	135.129	63.195	71.934	1.302
Steiermark	125.686	55.579	70.107	124.396	55.579	68.817	1.290
Kärnten	127.907	50.252	77.655	108.321	50.252	58.069	19.586
Salzburg	69.680	31.049	38.631	69.452	31.049	38.403	228
Tirol	179.529	54.233	125.296	119.493	54.233	65.260	60.036
Vorarlberg	69.470	18.115	51.355	40.167	18.115	22.052	29.303

Kapitel 3

Pensionsversicherung

Versicherte und Pensionen

3.0 Vorbemerkungen

Die *Pensionsversicherten* werden wie die Kranken- und Unfallversicherten fallbezogen und nicht personenbezogen erfasst. Da die gesetzliche Pensionsversicherung eine Mehrfachversicherung zulässt (z.B. bei zwei Beschäftigungen), werden nicht die Personen, sondern die Pensionsversicherungsverhältnisse gezählt. Die freiwillig versicherten Personen sind in den Statistiken ebenfalls enthalten.

Bei *Pensionen* erfolgt die statistische Erfassung ebenfalls fallbezogen. Ausgewiesen wird also die Zahl der Pensionen und nicht die Zahl der Pensionsbezieher. Bei detaillierteren Auswertungen wie z.B. nach dem Alter sind teilweise auch vorläufig zuerkannte Leistungen enthalten. Daher kommt es in einzelnen Tabellen zu geringfügigen Abweichungen bei den ausgewiesenen Pensionsständen.

Für die Berechnung der Durchschnittspensionen wird die gesamte Pensionsleistung einschließlich eventuell bezahlter Ausgleichszulagen sowie Kinderzuschüsse, jedoch ohne Familienbeihilfe, Pflegegeld und eventueller ausländischer Teilleistungen herangezogen.

Im Textteil werden als Invaliditätspensionen alle Pensionen aus den Versicherungsfällen der geminderten Arbeitsfähigkeit bzw. der Erwerbsunfähigkeit bezeichnet.

Das Alter der Pensionsbezieher ergibt sich stets als Differenz zwischen Berichtsjahr und Geburtsjahr.

3.1 Pensionsversicherte und Pensionsbelastungsquote

(Tab. 3.01 bis 3.03)

Im Jahresdurchschnitt 2020 betrug die Zahl der pensionsversicherten Personen (Versicherungsverhältnisse) in der gesetzlichen Pensionsversicherung 4.066.699. Von diesen Pensionsversicherungsverhältnissen beruhen 4.050.042 auf einer Pflichtversicherung und 16.657 auf einer freiwilligen Versicherung. Die folgende Tabelle informiert über die Entwicklung der Pensionsversicherten seit 2016.

Pensionsversicherte 2016 - 2020

Jahresdurchschnitt	PV insgesamt	ASVG	GSVG/FSVG	BSVG	NVG
2016	3.874.423	3.298.907	434.904	139.585	1.027
2017	3.959.005	3.376.065	444.422	137.467	1.051
2018	4.060.323	3.471.146	452.897	135.217	1.063
2019	4.134.231	3.539.334	460.615	133.190	1.092
2020	4.066.699	3.471.518	463.636	131.545	--

Die Pensionsbelastungsquote spiegelt die Relation zwischen der Zahl der Pensionen und der Zahl der Pensionsversicherten wider. So entfielen im Jahre 2000 auf 1.000 Pensionsversicherte 619 und im Jahre 2020 595 Pensionen.

**Entwicklung der Pensionsbelastungsquote
(soviele Pensionen entfallen auf 1.000 Versicherte)
2000 - 2020**

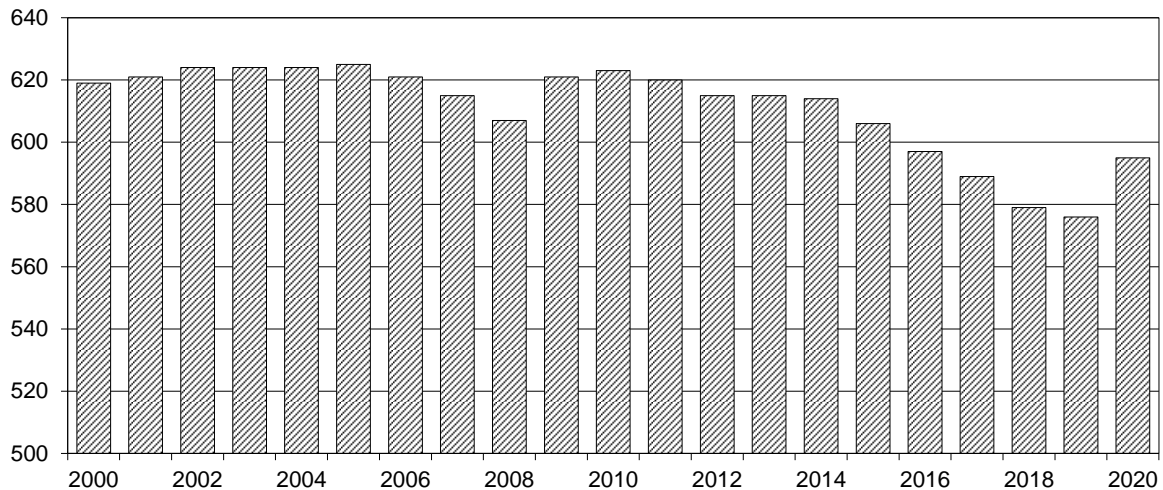

3.2 Pensionsstände (Tab. 3.04 bis 3.21)

Ab dem Jahre 2011 werden Invaliditäts-, Berufsunfähigkeits- und Erwerbsunfähigkeitspensionen nur noch bis zum Erreichen des Anfallsalters für die normale Alterspension als solche gezählt. Danach werden sie in normale Alterspensionen umgewandelt. Zu Vergleichszwecken wurden alle ausgewiesenen Pensionsstände rückwirkend nach den geänderten Erfassungskriterien neu erstellt.

Im Dezember 2020 haben die Pensionsversicherungsträger 2.436.069 Pensionen, davon 1.802.625 Alterspensionen, 141.699 Invaliditätspensionen und 491.745 Hinterbliebenenpensionen, ausbezahlt. Fast zwei Drittel aller Pensionen (1.493.069) entfielen auf Frauen.

Wie bereits erwähnt, wird statistisch die Zahl der Pensionen und nicht die Zahl der Pensionsbezieher erfasst. 2020 bezogen rund 269.017 Personen zwei oder mehr Pensionen aus der gesetzlichen Pensionsversicherung.

**Pensionsbezieher nach Altersgruppen
Dezember 2020**

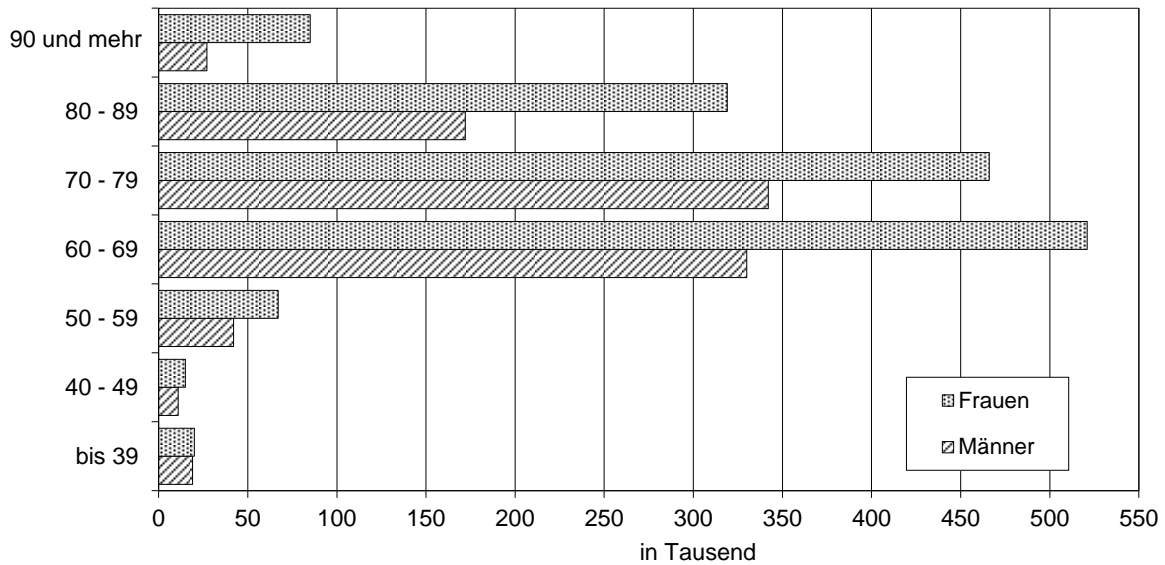

Über ein Drittel aller Invaliditätspensionen ist auf die Krankheitsgruppe „Psychische und Verhaltensstörungen“ zurückzuführen. Weitere häufige Invaliditätsursachen sind „Krankheiten des Muskel-Skelett-Systems und des Bindegewebes“, „Krankheiten des Kreislaufsystems“, und „Krankheiten des Nervensystems“.

**Stand der Invaliditätspensionen
nach Krankheitsgruppen
Dezember 2020**

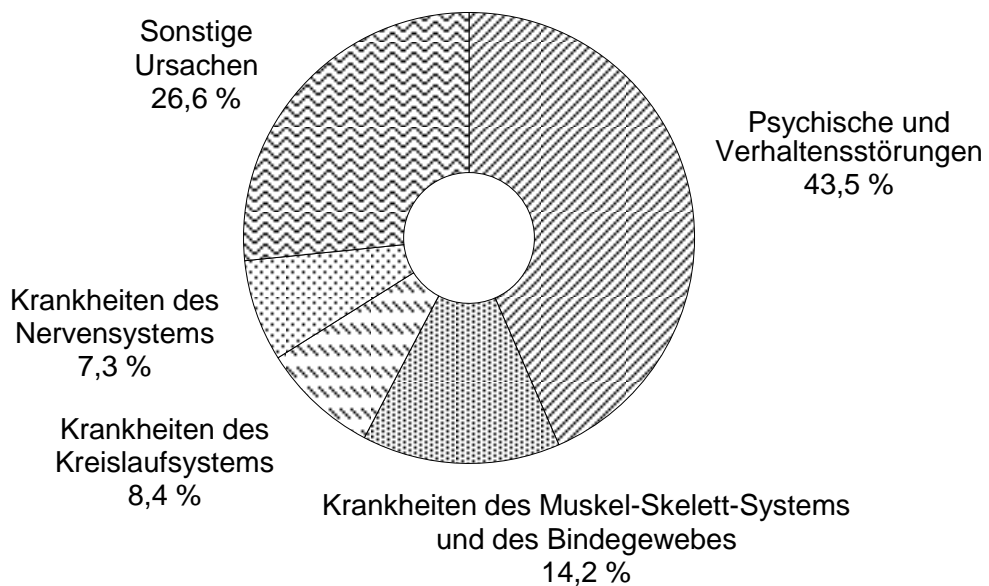

3.3 Höhe der Pensionen (Tab. 3.22 bis 3.24)

Die Höhe der ausbezahlten Pensionen wird einerseits durch die Höhe der Bemessungsgrundlage, andererseits durch die Anzahl der im Verlauf des Erwerbslebens erworbenen Versicherungsmonate bestimmt. Eine echte Mindestpension ist in der gesetzlichen Pensionsversicherung nicht vorgesehen, wohl aber wird mit dem Instrument der Ausgleichszulage eine bedarfsorientierte, vom sonstigen eigenen bzw. Haushaltseinkommen abhängige Mindestpension gewährt.

Weiters ist zu berücksichtigen, dass es sich in vielen Fällen bei der ausbezahlten Pension nur um eine Teilleistung handelt; rund 441.000 Personen bezogen mindestens eine weitere Teilleistung von einem ausländischen Pensionsversicherungsträger. Diese "Teilpensionen" drücken die Durchschnittswerte um etwa 11 %. In den Tabellen 3.22 bis 3.24 sind diese zwischenstaatlichen Teilleistungen nicht berücksichtigt.

3.4 Ausgleichszulagen und Kinderzuschüsse (Tab. 3.25 bis 3.27)

Im Dezember 2020 wurden in der gesetzlichen Pensionsversicherung 198.378 Ausgleichszulagen und 51.965 Kinderzuschüsse bezahlt.

Der Anteil der Ausgleichszulagen-Bezieher gemessen am Pensionsstand liegt zwischen 3,1 % (PVA - Angestellte) und 18,5 % (SVS - Landwirtschaft).

**Anteil der AZ - Bezieher am Pensionsstand
Dezember 2020**

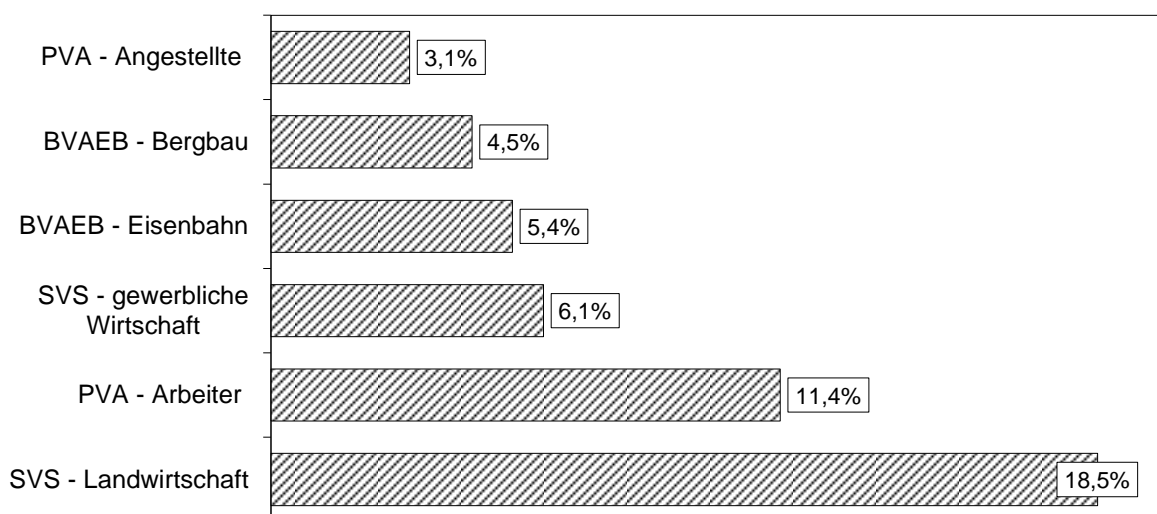

Der Aufwand für Ausgleichszulagen betrug im Jahre 2020 1.052 Millionen Euro. Der Aufwand für Kinderzuschüsse (rund 21,0 Millionen

Euro) spielt im Budget der Pensionsversicherungsträger eine untergeordnete Rolle.

3.5 Pensionsanträge und Pensionszugänge (Tab. 3.28 bis 3.37)

Im Jahre 2020 wurden 187.783 Pensionsanträge gestellt. Gegenüber dem Jahr 2019 bedeutet dies einen Anstieg um 1.624. Insgesamt wurden 2020 102.114 Anträge auf Alterspensionen, 47.718 Anträge auf Invaliditätspensionen und 37.951 Anträge auf Hinterbliebenenpensionen gestellt.

Pensionsanträge im Jahre 2020

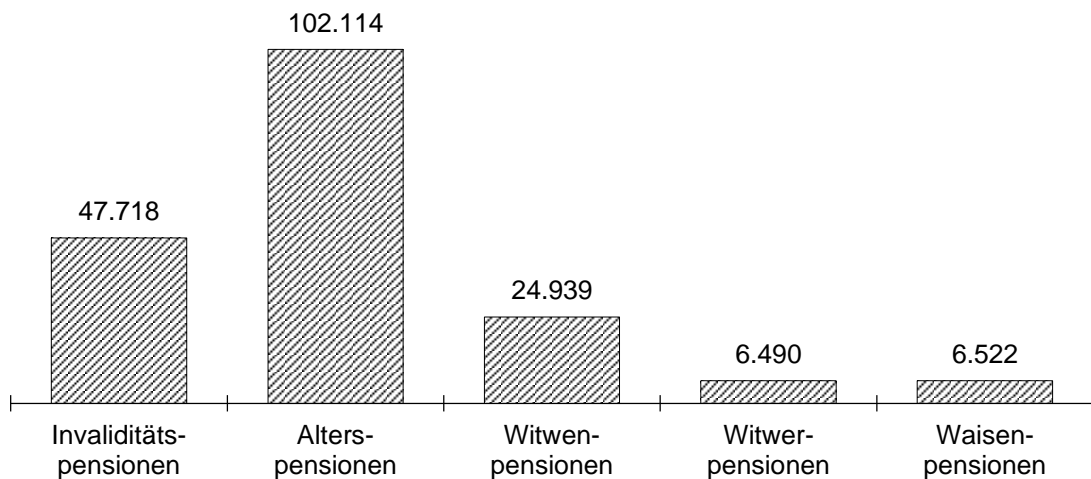

Die Zahl der Pensionsneuzuerkennungen betrug im Jahre 2020 146.743. Davon entfielen 65,2 % auf Alterspensionen, 11,6 % auf Invaliditätspensionen und 23,3 % auf Hinterbliebenenpensionen.

Pensionszuerkennungen im Jahre 2020

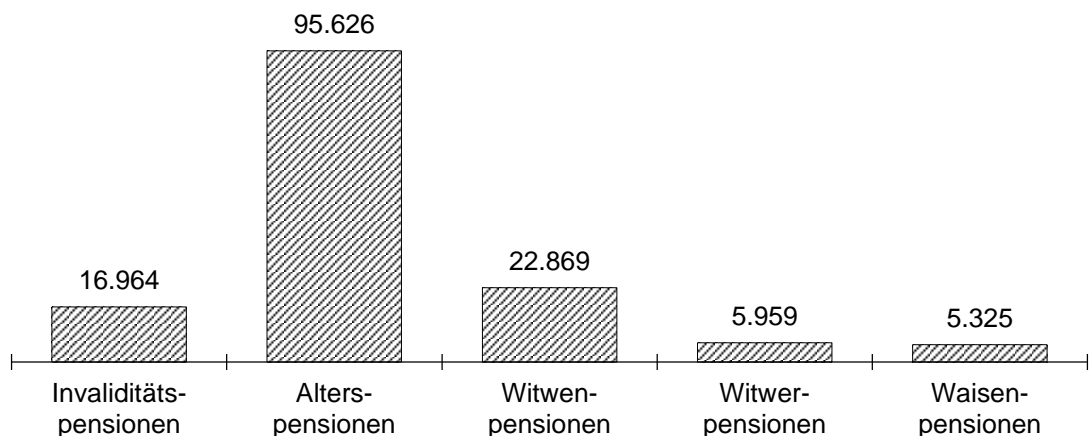

Im Jahr 2014 wurde das Rehabilitationsgeld eingeführt. Das Rehabilitationsgeld ist eine Leistung, welche die bisherige befristete Invaliditäts- bzw. Berufsunfähigkeitspension ersetzt, und betrifft Personen, die am 1. Jänner 2014 das 50. Lebensjahr noch nicht vollendet hatten. Die unbefristete Invaliditäts- bzw. Berufsunfähigkeitspension gibt es auch weiterhin.

Das Rehabilitationsgeld wird von den Krankenversicherungsträgern berechnet und ausbezahlt. Es wird jedoch zur Gänze aus Mitteln der Pensionsversicherung finanziert (einschließlich Krankenversicherungsbeiträge und Verwaltungsaufwendungen). Um einen Zeitreihenbruch beim Durchschnittsalter der Neuzuerkennungen zu vermeiden, werden die Neuzuerkennungen beim Rehabilitationsgeld in die Berechnungen einbezogen. Bei der Berechnung des Durchschnittsalters wird das Rehabilitationsgeld statistisch wie eine befristete Invaliditätspension behandelt; somit ist Vergleichbarkeit und Kontinuität der Zeitreihe gewährleistet.

**Durchschnittsalter der Neuzuerkennungen Pensionen und Rehabilitationsgeld
Pensionsversicherung 1970 - 2020**

Jahr	Eigenpensionen		
	M + F	Männer	Frauen
1970	61,3	61,9	60,4
1980	58,7	59,2	58,3
1990	58,0	58,3	57,5
2000	57,7	58,5	56,8
2010	58,1	59,1	57,1
2011	58,3	59,2	57,3
2012	58,4	59,4	57,4
2013	58,5	59,6	57,5
2014	58,9	60,0	57,9
2015	59,1	60,2	58,2
2016	59,2	60,1	58,3
2017	59,3	60,3	58,5
2018	59,6	60,6	58,7
2019	59,8	60,8	59,0
2020	60,3	61,4	59,3

In den Tabellen 3.35 bis 3.37 wird die Verteilung der Pensionshöhe der erstmaligen Neuzuerkennungen (ohne zwischenstaatlichen Teilleistungen) dargestellt.

Die Entwicklung des Standes der unmittelbar versicherten Personen
in der Pensionsversicherung nach Versicherungsträgern

Jahresdurchschnitte 2013 - 2020

3.01

Bezeichnung	2013	2014	2015	2016	2017	2018	2019	2020
Pensionsversicherung insgesamt	3.715.733	3.758.306	3.807.725	3.874.423	3.959.005	4.060.323	4.134.231	4.066.699
Pensionsversicherung der Unselbständigen	3.166.706	3.201.590	3.241.363	3.298.907	3.376.065	3.471.146	3.539.334	3.471.518
Pensionsversicherungsanstalt	3.121.886	3.155.734	3.194.171	3.250.110	3.325.108	3.417.799	3.483.585	3.416.052
Arbeiter	1.279.132	1.283.086	1.286.024	1.301.249	1.327.672	1.361.158	1.376.002	1.294.149
Angestellte	1.842.754	1.872.648	1.908.147	1.948.861	1.997.436	2.056.641	2.107.583	2.121.903
VA öffentlich Bediensteter, Eisenbahnen und Bergbau	44.820	45.856	47.192	48.797	50.957	53.347	55.749	55.466
Pensionsversicherung der Selbständigen	549.027	556.716	566.362	575.516	582.940	589.177	594.897	595.181
SVS - gewerbliche Wirtschaft	401.744	411.740	423.537	434.904	444.422	452.897	460.615	463.636
SVS - Landwirtschaft	146.345	144.005	141.828	139.585	137.467	135.217	133.190	131.545
VA des österreichischen Notariates ¹⁾	938	971	997	1.027	1.051	1.063	1.092	-

1) Ab 1. Jänner 2020 Überführung in die Versorgungsanstalt des österreichischen Notariates.

Versicherte und Pensionen
in der Pensionsversicherung

Jahresdurchschnitte 2011 - 2020

3.02

Versicherungsbereich	Jahr	Zahl der Pensionsversicherten	Zahl der Pensionen	Belastungsquote ¹⁾
Pensionsversicherung insgesamt	2011	3.607.920	2.235.856	620
	2012	3.673.673	2.260.395	615
	2013	3.715.733	2.286.226	615
	2014	3.758.306	2.308.515	614
	2015	3.807.725	2.307.129	606
	2016	3.874.423	2.313.666	597
	2017	3.959.005	2.330.447	589
	2018	4.060.323	2.350.828	579
	2019	4.134.231	2.379.509	576
	2020	4.066.699	2.419.281	595
	Pensionsversicherung der Unselbständigen	2011	3.078.526	1.884.186
2012		3.137.529	1.907.487	608
2013		3.166.706	1.932.520	610
2014		3.201.590	1.950.738	609
2015		3.241.363	1.949.341	601
2016		3.298.907	1.955.513	593
2017		3.376.065	1.971.237	584
2018		3.471.146	1.989.467	573
2019		3.539.334	2.015.224	569
2020		3.471.518	2.050.966	591
Pensionsversicherung der Selbständigen		2011	529.394	351.670
	2012	536.144	352.908	658
	2013	549.027	353.706	644
	2014	556.716	357.777	643
	2015	566.362	357.788	632
	2016	575.516	358.153	622
	2017	582.940	359.210	616
	2018	589.177	361.361	613
	2019	594.897	364.285	612
	2020	595.181	368.315	619

1) Zahl der Pensionen auf je 1.000 Pensionsversicherte.

Pensionsbelastungsquote ¹⁾
in der Pensionsversicherung nach Pensionsversicherungsträgern
Jahresdurchschnitte 2001 - 2020

3.03

Jahr	Alle PV-Träger	Pensionsversicherungsanstalt	d a v o n		VA öff.Bed., Eisenbahnen u.Bergbau	SVS - gewerbliche Wirtschaft	SVS - Landwirtschaft	VA des österr. Notariates ²⁾
			Arbeiter	Angestellte				
2001	621	591	790	424	1.305	571	1.003	421
2002	624	598	801	430	1.290	543	1.013	411
2003	624	599	803	434	1.223	532	1.029	407
2004	624	601	806	438	1.197	520	1.048	410
2005	625	604	812	441	1.148	507	1.066	419
2006	621	601	809	440	1.126	496	1.091	418
2007	615	595	802	437	1.062	489	1.116	417
2008	607	589	796	432	984	472	1.138	426
2009	621	607	841	440	928	460	1.163	446
2010	623	611	846	444	897	453	1.187	459
2011	620	608	838	446	878	445	1.211	459
2012	615	604	827	447	856	438	1.231	457
2013	615	607	835	449	838	428	1.239	451
2014	614	606	835	450	811	432	1.246	440
2015	606	599	828	444	773	426	1.248	435
2016	597	591	816	440	737	421	1.250	424
2017	589	582	802	436	697	420	1.252	419
2018	579	572	786	430	659	421	1.257	417
2019	576	568	782	429	628	425	1.264	408
2020	595	590	839	438	629	435	1.266	-

1) Zahl der Pensionen auf je 1.000 Pensionsversicherte.

2) Ab 1. Jänner 2020 Überführung in die Versorgungsanstalt des österreichischen Notariates.

Die Entwicklung des Pensionsstandes nach dem Geschlecht
in der Pensionsversicherung

Dezember 1991 - Dezember 2020

3.04

Dezember	Pensionen			davon		
	Insgesamt	Männer	Frauen	Alters- pensionen ¹⁾	Pens.d.gemind. Arbeitsfähigkeit bzw. Erwerbs- unfähigkeit ²⁾	Hinter- bliebenen- pensionen
1991	1.737.264	632.548	1.104.716	1.009.492	193.223	534.549
1992	1.752.989	644.190	1.108.799	1.022.984	197.024	532.981
1993	1.772.070	655.270	1.116.800	1.044.854	195.603	531.613
1994	1.803.631	668.247	1.135.384	1.087.252	186.193	530.186
1995	1.840.047	684.746	1.155.301	1.133.809	176.361	529.877
1996	1.872.873	700.385	1.172.488	1.176.887	165.565	530.421
1997	1.894.025	708.109	1.185.916	1.205.866	156.659	531.500
1998	1.914.419	716.366	1.198.053	1.232.630	150.152	531.637
1999	1.944.477	731.977	1.212.500	1.268.806	144.450	531.221
2000	1.978.394	750.972	1.227.422	1.305.785	142.447	530.162
2001	1.993.264	759.254	1.234.010	1.318.888	145.474	528.902
2002	2.008.001	765.788	1.242.213	1.329.628	151.031	527.342
2003	2.015.204	768.569	1.246.635	1.336.276	156.619	522.309
2004	2.041.997	782.298	1.259.699	1.346.696	174.576	520.725
2005	2.069.304	796.148	1.273.156	1.359.790	188.331	521.183
2006	2.095.075	808.390	1.286.685	1.377.086	196.731	521.258
2007	2.125.404	823.019	1.302.385	1.401.995	203.025	520.384
2008	2.153.173	836.948	1.316.225	1.430.623	205.216	517.334
2009	2.189.159	855.121	1.334.038	1.465.308	206.796	517.055
2010	2.219.923	869.736	1.350.187	1.494.763	209.431	515.729
2011	2.249.152	882.704	1.366.448	1.524.458	211.144	513.550
2012	2.273.628	892.317	1.381.311	1.554.432	208.339	510.857
2013	2.299.114	901.820	1.397.294	1.586.640	204.096	508.378
2014	2.310.749	905.297	1.405.452	1.615.382	187.657	507.710
2015	2.305.356	899.432	1.405.924	1.631.037	170.489	503.830
2016	2.324.314	904.860	1.419.454	1.656.578	165.341	502.395
2017	2.340.656	909.671	1.430.985	1.682.486	159.255	498.915
2018	2.363.581	917.367	1.446.214	1.714.021	152.941	496.619
2019	2.396.164	927.542	1.468.622	1.755.172	146.999	493.993
2020	2.436.069	943.000	1.493.069	1.802.625	141.699	491.745

1) Inkl. Invaliditätspensionen (BU-, EU-Pensionen) ab dem 60./65. Lebensjahr.

2) Bis zum 60./65. Lebensjahr.

Die Entwicklung des Gesamtstandes

Dezember 1991 -

Dezember	Alle Pensionen und Renten	S u m m e Sozialversicherung	davon entfallen		
			PV der Arbeiter	PV der Angestellten	Knappschaftl. PV
1991	2.244.106	1.849.581	910.617	469.567	26.930
1992	2.256.045	1.865.430	916.183	479.219	26.532
1993	2.271.808	1.884.467	920.158	489.818	26.193
1994	2.299.672	1.915.578	931.322	505.719	25.808
1995	2.335.259	1.951.791	947.050	523.636	25.551
1996	2.362.544	1.983.872	960.238	541.905	25.288
1997	2.377.529	2.005.626	966.989	557.832	24.910
1998	2.390.709	2.024.824	972.901	573.304	24.577
1999	2.416.189	2.053.420	985.425	590.484	24.283
2000	2.451.695	2.086.495	994.048	612.601	24.042
2001	2.464.171	2.100.898	995.216	627.792	23.608
2002	2.480.130	2.115.337	996.785	642.812	23.245
2003	2.496.140	2.122.220	992.002	655.374	22.808
2004	2.519.160	2.149.043	999.953	674.511	22.420
2005	2.542.895	2.176.436	1.010.871	691.041	22.032
2006	2.564.194	2.201.843	1.021.167	706.996	21.363
2007	2.593.784	2.231.404	1.032.560	725.388	21.061
2008	2.618.162	2.258.769	1.042.712	742.765	20.694
2009	2.651.870	2.294.629	1.056.811	763.131	20.360
2010	2.681.391	2.323.506	1.067.403	781.807	20.063
2011	2.705.480	2.352.111	1.076.904	800.156	19.726
2012	2.725.910	2.375.654	1.083.529	817.047	19.321
2013	2.750.983	2.400.323	1.090.823	835.546	18.963
2014	2.757.316	2.410.875	1.088.339	845.389	18.550
2015	2.745.059	2.404.303	1.080.325	849.637	18.013
2016	2.761.648	2.422.009	1.084.016	863.657	17.627
2017	2.774.332	2.437.041	1.086.743	876.714	17.193
2018	2.795.837	2.458.389	1.091.583	892.757	16.784
2019	2.829.221	2.489.494	1.099.509	914.305	16.463
2020	2.865.056	2.527.517	1.108.456	941.334	16.064

- 1) Nach dem HVG zuerkannte Renten gelten ab 1. Juli 2016 als Renten nach dem ASVG (§ 15 HEG).
 2) Ruhe- und Versorgungsgenüsse aufgrund einer Dienstpragmatik.

aller Pensionen und Renten

Dezember 2020

3.05

auf die		Kriegs- opfer- renten	HVG/HEG ¹⁾ Renten	Opfer- fürsorge- renten	Klein- renten	Pensionen u.ä. ²⁾
PV der Selbständigen	Unfall- versicherung					
330.150	112.317	116.187	1.379	3.266	16	273.677
331.055	112.441	110.260	1.443	3.103	14	275.795
335.901	112.397	104.659	1.483	2.906	12	278.281
340.782	111.947	98.991	1.526	2.769	12	280.796
343.810	111.744	93.607	1.566	2.859	10	285.426
345.442	110.999	88.027	1.614	2.827	9	286.195
344.294	111.601	82.714	1.648	2.701	8	284.832
343.637	110.405	77.325	1.684	2.609	6	284.261
344.285	108.943	72.029	1.701	2.494	6	286.539
347.703	108.101	66.904	1.718	2.350	4	294.224
346.648	107.634	62.177	1.717	2.235	3	297.141
345.159	107.336	58.041	1.725	2.121	-	302.906
345.020	107.016	56.346	1.733	2.051	-	313.790
345.113	107.046	52.020	1.742	1.969	-	314.386
345.360	107.132	48.327	1.752	1.915	-	314.465
345.549	106.768	44.597	1.765	1.959	-	314.030
346.395	106.000	40.996	1.805	1.965	-	317.614
347.002	105.596	37.348	1.821	1.945	-	318.279
348.857	105.470	31.863	1.833	1.884	-	321.661
350.650	103.583	30.474	1.833	1.967	-	323.611
352.366	102.959	25.696	1.831	1.914	-	323.928
353.731	102.026	24.168	1.831	1.869	-	322.388
353.782	101.209	20.092	1.828	1.768	-	326.972
358.471	100.126	17.800	1.818	1.734	-	325.089
357.381	98.947	15.373	1.814	1.648	-	321.921
359.014	97.695	13.526	1.808	1.547	-	322.758
360.006	96.385	11.317	1.800	1.446	-	322.728
362.457	94.808	9.701	1.777	1.362	-	324.608
365.887	93.330	8.152	1.760	1.269	-	328.546
370.215	91.448	6.773	1.749	1.173	-	327.844

Die Entwicklung des
in der Pensions-

Dezember 1991 -

Dezember	Pensions- versicherung insgesamt	PV der Unselb- ständigen	PV der Selb- ständigen	Pensions- versicherungs- anstalt	d a v o n	
					Arbeiter	Angestellte
1991	1.737.264	1.407.114	330.150	1.364.663	895.096	469.567
1992	1.752.989	1.421.934	331.055	1.380.037	900.818	479.219
1993	1.772.070	1.436.169	335.901	1.394.773	904.955	489.818
1994	1.803.631	1.462.849	340.782	1.421.930	916.211	505.719
1995	1.840.047	1.496.237	343.810	1.455.588	931.952	523.636
1996	1.872.873	1.527.431	345.442	1.487.092	945.187	541.905
1997	1.894.025	1.549.731	344.294	1.509.818	951.986	557.832
1998	1.914.419	1.570.782	343.637	1.531.359	958.055	573.304
1999	1.944.477	1.600.192	344.285	1.557.155	966.671	590.484
2000	1.978.394	1.630.691	347.703	1.587.695	975.094	612.601
2001	1.993.264	1.646.616	346.648	1.604.064	976.272	627.792
2002	2.008.001	1.662.842	345.159	1.620.775	977.963	642.812
2003	2.015.204	1.670.184	345.020	1.628.812	973.438	655.374
2004	2.041.997	1.696.884	345.113	1.655.920	981.409	674.511
2005	2.069.304	1.723.944	345.360	1.683.504	992.463	691.041
2006	2.095.075	1.749.526	345.549	1.709.755	1.002.759	706.996
2007	2.125.404	1.779.009	346.395	1.739.542	1.014.154	725.388
2008	2.153.173	1.806.171	347.002	1.767.046	1.024.281	742.765
2009	2.189.159	1.840.302	348.857	1.801.453	1.038.322	763.131
2010	2.219.923	1.869.273	350.650	1.830.710	1.048.903	781.807
2011	2.249.152	1.896.786	352.366	1.858.528	1.058.372	800.156
2012	2.273.628	1.919.897	353.731	1.882.120	1.065.073	817.047
2013	2.299.114	1.945.332	353.782	1.907.845	1.072.299	835.546
2014	2.310.749	1.952.278	358.471	1.915.291	1.069.902	845.389
2015	2.305.356	1.947.975	357.381	1.911.786	1.062.149	849.637
2016	2.324.314	1.965.300	359.014	1.929.435	1.065.778	863.657
2017	2.340.656	1.980.650	360.006	1.945.246	1.068.532	876.714
2018	2.363.581	2.001.124	362.457	1.965.991	1.073.234	892.757
2019	2.396.164	2.030.277	365.887	1.995.268	1.080.963	914.305
2020	2.436.069	2.065.854	370.215	2.031.028	1.089.694	941.334

1) Ab 1. Jänner 2020 Überführung in die Versorgungsanstalt des österreichischen Notariates.

Pensionsstandes
versicherung

Dezember 2020

3.06

VA öff.Bed., Eisenbahnen u.Bergbau	d a v o n		SVA der Selb- ständigen	d a v o n		VA des österreich. Notariates ¹⁾
	Eisenbahn	Bergbau		gewerbliche Wirtschaft	Landwirtschaft	
42.451	15.521	26.930	329.854	144.797	185.057	296
41.897	15.365	26.532	330.763	144.980	185.783	292
41.396	15.203	26.193	335.605	148.907	186.698	296
40.919	15.111	25.808	340.492	150.974	189.518	290
40.649	15.098	25.551	343.515	152.224	191.291	295
40.339	15.051	25.288	345.150	153.027	192.123	292
39.913	15.003	24.910	344.004	152.979	191.025	290
39.423	14.846	24.577	343.341	153.282	190.059	296
43.037	18.754	24.283	343.982	154.346	189.636	303
42.996	18.954	24.042	347.368	156.004	191.364	335
42.552	18.944	23.608	346.311	156.536	189.775	337
42.067	18.822	23.245	344.828	156.741	188.087	331
41.372	18.564	22.808	344.685	157.364	187.321	335
40.964	18.544	22.420	344.771	158.298	186.473	342
40.440	18.408	22.032	345.014	159.125	185.889	346
39.771	18.408	21.363	345.196	160.025	185.171	353
39.467	18.406	21.061	346.035	161.155	184.880	360
39.125	18.431	20.694	346.631	162.289	184.342	371
38.849	18.489	20.360	348.474	164.274	184.200	383
38.563	18.500	20.063	350.253	166.267	183.986	397
38.258	18.532	19.726	351.956	168.413	183.543	410
37.777	18.456	19.321	353.318	170.511	182.807	413
37.487	18.524	18.963	353.361	173.143	180.218	421
36.987	18.437	18.550	358.046	179.180	178.866	425
36.189	18.176	18.013	356.948	181.242	175.706	433
35.865	18.238	17.627	358.578	184.601	173.977	436
35.404	18.211	17.193	359.570	188.258	171.312	436
35.133	18.349	16.784	362.016	192.509	169.507	441
35.009	18.546	16.463	365.446	197.774	167.672	441
34.826	18.762	16.064	370.215	204.816	165.399	-

Stand der Pensionen in der
nach Bundes-

Berichtsmonat:

Bezeichnung		Alle PV-Träger	PV der Unselb- ständigen	PV der Selb- ständigen	Pensions- versicherungs- anstalt	d a -
						Arbeiter
Insgesamt	Alle Pensionen	2.436.069	2.065.854	370.215	2.031.028	1.089.694
	Direkte Pensionen	1.944.324	1.653.641	290.683	1.629.960	833.515
	Hinterbl.pensionen	491.745	412.213	79.532	401.068	256.179
Wien	Alle Pensionen	381.176	347.713	33.463	344.419	144.518
	Direkte Pensionen	311.647	285.147	26.500	282.622	114.912
	Hinterbl.pensionen	69.529	62.566	6.963	61.797	29.606
Nieder- österreich	Alle Pensionen	439.429	352.854	86.575	349.100	171.124
	Direkte Pensionen	349.817	283.117	66.700	280.149	129.913
	Hinterbl.pensionen	89.612	69.737	19.875	68.951	41.211
Burgenland	Alle Pensionen	87.358	70.097	17.261	69.550	40.668
	Direkte Pensionen	69.468	55.969	13.499	55.590	30.825
	Hinterbl.pensionen	17.890	14.128	3.762	13.960	9.843
Ober- österreich	Alle Pensionen	372.665	307.619	65.046	303.437	162.226
	Direkte Pensionen	299.717	248.259	51.458	245.418	125.420
	Hinterbl.pensionen	72.948	59.360	13.588	58.019	36.806
Steiermark	Alle Pensionen	326.197	265.896	60.301	256.786	145.821
	Direkte Pensionen	259.474	212.510	46.964	206.886	112.023
	Hinterbl.pensionen	66.723	53.386	13.337	49.900	33.798
Kärnten	Alle Pensionen	150.873	124.606	26.267	120.925	63.973
	Direkte Pensionen	120.683	100.496	20.187	98.220	49.741
	Hinterbl.pensionen	30.190	24.110	6.080	22.705	14.232
Salzburg	Alle Pensionen	132.617	109.377	23.240	106.886	50.374
	Direkte Pensionen	108.813	90.520	18.293	88.739	40.210
	Hinterbl.pensionen	23.804	18.857	4.947	18.147	10.164
Tirol	Alle Pensionen	166.085	137.326	28.759	133.615	68.189
	Direkte Pensionen	135.810	113.506	22.304	110.769	54.647
	Hinterbl.pensionen	30.275	23.820	6.455	22.846	13.542
Vorarlberg	Alle Pensionen	92.970	81.249	11.721	80.661	38.959
	Direkte Pensionen	76.633	67.656	8.977	67.189	32.118
	Hinterbl.pensionen	16.337	13.593	2.744	13.472	6.841
Ausland	Alle Pensionen	286.699	269.117	17.582	265.649	203.842
	Direkte Pensionen	212.262	196.461	15.801	194.378	143.706
	Hinterbl.pensionen	74.437	72.656	1.781	71.271	60.136

Pensionsversicherung
ländern (Ausland)

Dezember 2020

3.07

v o n		d a v o n		SVA der Selb- ständigen	d a v o n	
Angestellte	VA öff.Bed., Eisenbahnen u.Bergbau	Eisenbahn	Bergbau		gewerbliche Wirtschaft	Landwirtschaft
941.334	34.826	18.762	16.064	370.215	204.816	165.399
796.445	23.681	13.850	9.831	290.683	161.713	128.970
144.889	11.145	4.912	6.233	79.532	43.103	36.429
199.901	3.294	2.864	430	33.463	32.505	958
167.710	2.525	2.185	340	26.500	25.791	709
32.191	769	679	90	6.963	6.714	249
177.976	3.754	1.991	1.763	86.575	35.362	51.213
150.236	2.968	1.564	1.404	66.700	27.316	39.384
27.740	786	427	359	19.875	8.046	11.829
28.882	547	404	143	17.261	7.149	10.112
24.765	379	304	75	13.499	5.543	7.956
4.117	168	100	68	3.762	1.606	2.156
141.211	4.182	2.534	1.648	65.046	26.960	38.086
119.998	2.841	1.824	1.017	51.458	20.778	30.680
21.213	1.341	710	631	13.588	6.182	7.406
110.965	9.110	2.794	6.316	60.301	26.335	33.966
94.863	5.624	1.958	3.666	46.964	20.578	26.386
16.102	3.486	836	2.650	13.337	5.757	7.580
56.952	3.681	684	2.997	26.267	15.384	10.883
48.479	2.276	588	1.688	20.187	11.902	8.285
8.473	1.405	96	1.309	6.080	3.482	2.598
56.512	2.491	1.752	739	23.240	14.925	8.315
48.529	1.781	1.345	436	18.293	11.764	6.529
7.983	710	407	303	4.947	3.161	1.786
65.426	3.711	3.052	659	28.759	20.137	8.622
56.122	2.737	2.334	403	22.304	15.766	6.538
9.304	974	718	256	6.455	4.371	2.084
41.702	588	578	10	11.721	9.474	2.247
35.071	467	462	5	8.977	7.274	1.703
6.631	121	116	5	2.744	2.200	544
61.807	3.468	2.109	1.359	17.582	16.585	997
50.672	2.083	1.286	797	15.801	15.001	800
11.135	1.385	823	562	1.781	1.584	197

Die Entwicklung des Pensions-
in der Pensionsversicherung

Dezember 2016 -

Pensionsart	Dezember	Pensionsversicherung der Unselbständigen			PVA - Arbeiter		
		M + F	Männer	Frauen	M + F	Männer	Frauen
Alle Pensionen	2016	1.965.300	759.433	1.205.867	1.065.778	443.944	621.834
	2017	1.980.650	764.039	1.216.611	1.068.532	445.811	622.721
	2018	2.001.124	771.008	1.230.116	1.073.234	448.731	624.503
	2019	2.030.277	779.912	1.250.365	1.080.963	452.888	628.075
	2020	2.065.854	793.070	1.272.784	1.089.694	457.809	631.885
Pensionen der geminderten Arbeitsfähigkeit ¹⁾	2016	145.270	100.734	44.536	99.288	76.105	23.183
	2017	140.940	96.701	44.239	95.461	72.594	22.867
	2018	135.772	92.374	43.398	91.255	68.972	22.283
	2019	131.178	88.545	42.633	87.714	65.911	21.803
	2020	127.119	84.823	42.296	84.433	62.914	21.519
Alterspensionen ²⁾	2016	1.401.610	601.896	799.714	702.247	336.289	365.958
	2017	1.423.678	610.548	813.130	711.166	341.845	369.321
	2018	1.450.400	621.475	828.925	721.802	348.429	373.373
	2019	1.485.747	633.990	851.757	735.066	355.672	379.394
	2020	1.526.522	650.515	876.007	749.082	363.733	385.349
Witwen(Witwer)- pensionen	2016	378.406	36.803	341.603	238.310	18.563	219.747
	2017	376.361	36.898	339.463	236.226	18.476	217.750
	2018	375.242	37.218	338.024	234.619	18.478	216.141
	2019	373.856	37.484	336.372	232.828	18.479	214.349
	2020	372.169	37.563	334.606	230.664	18.286	212.378
Waisenpensionen	2016	40.014	20.000	20.014	25.933	12.987	12.946
	2017	39.671	19.892	19.779	25.679	12.896	12.783
	2018	39.710	19.941	19.769	25.558	12.852	12.706
	2019	39.496	19.893	19.603	25.355	12.826	12.529
	2020	40.044	20.169	19.875	25.515	12.876	12.639

1) Bis zum 60./65. Lebensjahr.

2) Inkl. Invaliditäts- bzw. Berufsunfähigkeitspensionen ab dem 60./65. Lebensjahr.

standes nach Versicherungsträgern
der Unselbständigen

Dezember 2020

3.08

PVA - Angestellte			BVAEB - Eisenbahn			BVAEB - Bergbau		
M + F	Männer	Frauen	M + F	Männer	Frauen	M + F	Männer	Frauen
863.657	297.113	566.544	18.238	9.020	9.218	17.627	9.356	8.271
876.714	299.976	576.738	18.211	9.083	9.128	17.193	9.169	8.024
892.757	304.043	588.714	18.349	9.234	9.115	16.784	9.000	7.784
914.305	308.727	605.578	18.546	9.412	9.134	16.463	8.885	7.578
941.334	316.883	624.451	18.762	9.675	9.087	16.064	8.703	7.361
43.939	22.807	21.132	1.337	1.154	183	706	668	38
43.591	22.421	21.170	1.240	1.069	171	648	617	31
42.715	21.800	20.915	1.217	1.043	174	585	559	26
41.756	21.122	20.634	1.177	1.005	172	531	507	24
41.110	20.520	20.590	1.108	944	164	468	445	23
677.720	249.695	428.025	11.816	7.456	4.360	9.827	8.456	1.371
690.915	252.795	438.120	11.931	7.582	4.349	9.666	8.326	1.340
706.960	257.073	449.887	12.098	7.751	4.347	9.540	8.222	1.318
728.830	262.192	466.638	12.377	7.972	4.405	9.474	8.154	1.320
755.335	270.455	484.880	12.742	8.292	4.450	9.363	8.035	1.328
128.619	17.957	110.662	4.722	226	4.496	6.755	57	6.698
128.907	18.128	110.779	4.671	233	4.438	6.557	61	6.496
129.632	18.449	111.183	4.645	230	4.415	6.346	61	6.285
130.259	18.711	111.548	4.620	232	4.388	6.149	62	6.087
131.059	18.986	112.073	4.528	229	4.299	5.918	62	5.856
13.379	6.654	6.725	363	184	179	339	175	164
13.301	6.632	6.669	369	199	170	322	165	157
13.450	6.721	6.729	389	210	179	313	158	155
13.460	6.702	6.758	372	203	169	309	162	147
13.830	6.922	6.908	384	210	174	315	161	154

Die Entwicklung des Pensionsstandes nach Versicherungsträgern
in der Pensionsversicherung der Selbständigen

Dezember 2016 - Dezember 2020

3.09

Pensionsart	Dezember	Pensionsversicherung der Selbständigen			SVS - gewerbliche Wirtschaft		SVS - Landwirtschaft		VA des österr. Notariates ³⁾	
		M + F	Männer	Frauen	Männer	Frauen	Männer	Frauen	Männer	Frauen
Alle Pensionen	2016	359.014	145.427	213.587	86.257	98.344	58.916	115.061	254	182
	2017	360.006	145.632	214.374	88.095	100.163	57.282	114.030	255	181
	2018	362.457	146.359	216.098	90.012	102.497	56.092	113.415	255	186
	2019	365.887	147.630	218.257	92.181	105.593	55.196	112.476	253	188
	2020	370.215	149.930	220.285	95.526	109.290	54.404	110.995	-	-
Erwerbsunfähigkeitspensionen ¹⁾	2016	20.071	16.301	3.770	7.630	1.815	8.665	1.955	6	-
	2017	18.315	15.041	3.274	7.475	1.860	7.560	1.414	6	-
	2018	17.169	14.024	3.145	7.285	1.887	6.730	1.258	9	-
	2019	15.821	12.895	2.926	6.994	1.784	5.893	1.141	8	1
	2020	14.580	11.715	2.865	6.607	1.827	5.108	1.038	-	-
Alterspensionen ²⁾	2016	254.968	117.450	137.518	74.313	56.948	42.896	80.566	241	4
	2017	258.808	118.898	139.910	76.261	59.088	42.396	80.818	241	4
	2018	263.621	120.802	142.819	78.368	61.707	42.196	81.107	238	5
	2019	269.425	123.325	146.100	80.867	64.982	42.222	81.113	236	5
	2020	276.103	126.855	149.248	84.531	68.748	42.324	80.500	-	-
Witwen(Witwer)pensionen	2016	76.455	7.925	68.530	2.581	37.799	5.344	30.562	-	169
	2017	75.438	7.958	67.480	2.615	37.461	5.343	29.849	-	170
	2018	74.332	7.868	66.464	2.645	37.161	5.223	29.130	-	173
	2019	73.437	7.798	65.639	2.623	37.084	5.175	28.381	-	174
	2020	72.255	7.721	64.534	2.615	36.889	5.106	27.645	-	-
Waisenpensionen	2016	7.520	3.751	3.769	1.733	1.782	2.011	1.978	7	9
	2017	7.445	3.735	3.710	1.744	1.754	1.983	1.949	8	7
	2018	7.335	3.665	3.670	1.714	1.742	1.943	1.920	8	8
	2019	7.204	3.612	3.592	1.697	1.743	1.906	1.841	9	8
	2020	7.277	3.639	3.638	1.773	1.826	1.866	1.812	-	-

1) Bis zum 60./65. Lebensjahr.

2) Inkl. Erwerbsunfähigkeitspensionen ab dem 60./65. Lebensjahr.

3) Ab 1. Jänner 2020 Überführung in die Versorgungsanstalt des österreichischen Notariates.

Vorzeitige Alterspensionen

Dezember 2020

3.10

Versicherungsbereich (Versicherungsträger)	Vorz. Alters- pensionen insgesamt	davon vorzeitige Alterspensionen			
		bei langer Versicherungs- dauer	Korridor- pensionen	Langzeit- versicherte	Schwerarbeits- pensionen
Pensionsversicherung i n s g e s a m t	82.712	2.121	23.077	25.084	32.430
Pensionsversicherung der Unselbständigen	69.818	2.121	21.030	22.789	23.878
PVA	68.167	2.090	20.533	22.246	23.298
Arbeiter	39.831	1.802	10.956	9.167	17.906
Angestellte	28.336	288	9.577	13.079	5.392
BVAEB	1.651	31	497	543	580
Eisenbahn	1.091	-	348	431	312
Bergbau	560	31	149	112	268
Pensionsversicherung der Selbständigen	12.894	-	2.047	2.295	8.552
SVS - gewerbliche Wirtschaft	6.506	-	1.956	2.212	2.338
SVS - Landwirtschaft	6.388	-	91	83	6.214

Stand der Pensionsbezieher (Pensionen) nach Alter ¹⁾
in der gesamten Pensionsversicherung

Berichtsmonat: Dezember 2020

3.11

Alter in Jahren	Alle Pensionen	Pensionen aus dem Versicherungsfall						
		der geminderten Arbeitsfähigkeit bzw. Erwerbsunfähigkeit ³⁾		des Alters ^{2) 4)}		des Todes		
		Männer	Frauen	Männer	Frauen	Witwen	Witwer	Waisen
Insgesamt	2.436.069	96.528	45.161	777.380	1.025.255	399.140	45.284	47.321
5 und jünger	950	-	-	-	-	-	-	950
6	428	-	-	-	-	-	-	428
7	522	-	-	-	-	-	-	522
8	658	-	-	-	-	-	-	658
9	763	-	-	-	-	-	-	763
10	899	-	-	-	-	-	-	899
11	1.056	-	-	-	-	-	-	1.056
12	1.269	-	-	-	-	-	-	1.269
13	1.424	-	-	-	-	-	-	1.424
14	1.588	-	-	-	-	-	-	1.588
15	1.944	-	-	-	-	-	-	1.944
16	2.186	-	-	-	-	-	-	2.186
17	2.557	-	1	-	-	-	-	2.556
18	2.002	1	-	-	-	-	-	2.001
19	1.548	2	1	-	-	-	-	1.545
20	1.360	4	2	-	-	-	-	1.354
21	1.236	6	3	-	-	-	-	1.227
22	1.259	14	10	-	-	-	-	1.235
23	1.199	28	13	-	-	-	-	1.158
24	1.126	39	19	-	-	5	1	1.062
25	1.030	50	17	-	-	2	-	961
26	941	63	42	-	-	11	-	825
27	347	84	48	-	-	13	1	201
28	382	122	48	-	-	15	3	194
29	399	126	75	-	-	23	3	172
30	487	158	93	-	-	34	4	198
31	532	195	130	-	-	31	3	173
32	620	225	139	-	-	44	7	205
33	728	258	183	-	-	63	8	216
34	806	319	195	-	-	80	5	207
35	987	370	274	-	-	99	15	229
36	1.093	420	313	-	-	124	13	223
37	1.202	454	350	-	-	147	22	229
38	1.362	483	407	-	-	181	12	279
39	1.537	562	418	-	-	232	17	308

40	1.579	559	445	-	-	244	26	305
41	1.687	572	537	-	-	280	33	265
42	1.898	677	598	-	-	337	33	253
43	2.191	750	684	-	-	411	40	306
44	2.343	743	710	-	-	459	63	368
45	2.677	873	857	-	-	539	58	350
46	2.950	949	915	-	-	642	70	374
47	3.313	992	1.133	-	-	673	96	419
48	3.890	1.212	1.239	-	-	876	109	454
49	4.309	1.359	1.381	-	-	980	109	480
50	5.020	1.554	1.582	-	-	1.199	151	534
51	5.983	1.899	1.954	-	-	1.377	173	580
52	6.745	2.225	2.162	-	-	1.508	218	632
53	7.547	2.457	2.483	-	-	1.687	245	675
54	8.428	2.815	2.723	-	-	1.981	250	659
55	9.809	3.298	3.237	-	-	2.324	277	673
56	11.166	3.907	3.683	-	-	2.561	390	625
57	15.649	4.970	4.668	-	2.010	2.972	359	670
58	18.079	5.737	5.182	-	2.692	3.350	459	659
59	20.728	6.427	5.804	-	3.600	3.761	493	643
60	62.794	7.626	403	3.304	46.205	4.166	505	585
61	71.253	8.868	-	5.925	50.819	4.529	549	563
62	83.927	9.297	-	18.992	49.636	4.899	600	503
63	88.454	10.420	-	22.087	49.461	5.347	648	491
64	90.257	11.521	-	22.292	49.037	6.263	710	434
65	94.689	838	-	40.327	45.979	6.422	758	365
66	92.040	-	-	40.677	43.216	7.054	772	321
67	90.561	-	-	40.137	41.614	7.636	864	310
68	90.611	-	-	40.101	40.904	8.280	1.012	314
69	86.667	-	-	38.127	38.631	8.578	1.038	293
70	89.348	-	-	38.900	39.147	9.891	1.134	276
71	89.212	-	-	38.142	38.982	10.579	1.246	263
72	90.680	-	-	37.829	39.521	11.597	1.429	304
73	90.288	-	-	37.254	38.790	12.398	1.567	279
74	75.516	-	-	31.042	31.827	11.097	1.318	232
75	61.660	-	-	24.680	25.949	9.736	1.157	138
76	77.578	-	-	30.182	32.639	13.032	1.553	172
77	75.569	-	-	29.001	31.328	13.404	1.664	172
78	74.642	-	-	28.486	30.316	14.003	1.713	124
79	83.492	-	-	30.809	33.682	16.871	1.979	151
80	87.440	-	-	31.474	34.333	19.124	2.346	163
81	81.536	-	-	28.483	31.326	19.356	2.248	123
82	55.400	-	-	18.688	20.351	14.716	1.560	85
83	47.947	-	-	15.731	17.062	13.634	1.458	62
84	44.586	-	-	13.985	15.759	13.357	1.415	70
85	40.665	-	-	12.067	14.205	12.996	1.356	41
86 und älter	244.839	-	-	58.658	86.234	90.910	8.919	118

1) Alter ist die Differenz zwischen Berichtsjahr und Geburtsjahr.

2) Ohne Knappschaftssold, jedoch einschließlich Höherversicherungspensionen.

3) Bis zum 60./65. Lebensjahr.

4) Inkl. Invaliditätspensionen (BU-, EU-Pensionen)
ab dem 60./65. Lebensjahr.

Stand der Pensionsbezieher (Pensionen) nach Alter ¹⁾
in der Pensionsversicherung der Unselbständigen

Berichtsmonat: Dezember 2020

3.12

Alter in Jahren	Alle Pensionen	Pensionen aus dem Versicherungsfall						
		der geminderten Arbeitsfähigkeit ³⁾		des Alters ^{2) 4)}		des Todes		
		Männer	Frauen	Männer	Frauen	Witwen	Witwer	Waisen
Insgesamt	2.065.854	84.813	42.296	650.525	876.007	334.606	37.563	40.044
5 und jünger	889	-	-	-	-	-	-	889
6	405	-	-	-	-	-	-	405
7	492	-	-	-	-	-	-	492
8	603	-	-	-	-	-	-	603
9	695	-	-	-	-	-	-	695
10	832	-	-	-	-	-	-	832
11	975	-	-	-	-	-	-	975
12	1.151	-	-	-	-	-	-	1.151
13	1.294	-	-	-	-	-	-	1.294
14	1.420	-	-	-	-	-	-	1.420
15	1.770	-	-	-	-	-	-	1.770
16	1.961	-	-	-	-	-	-	1.961
17	2.318	-	1	-	-	-	-	2.317
18	1.807	1	-	-	-	-	-	1.806
19	1.364	2	-	-	-	-	-	1.362
20	1.188	4	2	-	-	-	-	1.182
21	1.063	5	3	-	-	-	-	1.055
22	1.091	14	10	-	-	-	-	1.067
23	1.039	27	13	-	-	-	-	999
24	955	38	19	-	-	5	1	892
25	886	48	17	-	-	1	-	820
26	819	62	42	-	-	11	-	704
27	318	81	48	-	-	11	1	177
28	365	120	48	-	-	15	3	179
29	378	123	75	-	-	22	3	155
30	456	156	91	-	-	31	4	174
31	509	191	129	-	-	30	3	156
32	593	222	139	-	-	42	7	183
33	691	257	182	-	-	57	8	187
34	772	314	192	-	-	76	5	185
35	944	363	271	-	-	91	15	204
36	1.034	407	306	-	-	115	13	193
37	1.150	445	346	-	-	134	21	204
38	1.303	470	399	-	-	168	12	254
39	1.476	555	412	-	-	217	16	276

40	1.504	549	428	-	-	233	26	268
41	1.584	556	527	-	-	246	28	227
42	1.806	658	578	-	-	316	32	222
43	2.064	723	669	-	-	372	37	263
44	2.198	726	689	-	-	413	59	311
45	2.502	840	838	-	-	474	57	293
46	2.748	917	888	-	-	565	67	311
47	3.093	946	1.099	-	-	605	92	351
48	3.614	1.157	1.190	-	-	779	104	384
49	4.002	1.296	1.321	-	-	884	102	399
50	4.649	1.487	1.522	-	-	1.054	142	444
51	5.476	1.757	1.853	-	-	1.215	160	491
52	6.170	2.080	2.029	-	-	1.349	201	511
53	6.892	2.294	2.319	-	-	1.494	220	565
54	7.621	2.571	2.548	-	-	1.747	231	524
55	8.818	2.993	2.983	-	-	2.049	258	535
56	10.008	3.513	3.378	-	-	2.261	361	495
57	13.270	4.498	4.293	-	1.010	2.606	328	535
58	15.249	5.194	4.716	-	1.485	2.940	419	495
59	17.648	5.761	5.310	-	2.326	3.304	444	503
60	55.236	6.540	373	2.826	40.943	3.677	448	429
61	61.461	7.457	-	4.765	44.391	3.954	489	405
62	72.814	7.800	-	16.676	43.110	4.324	553	351
63	76.482	8.521	-	19.538	42.806	4.695	572	350
64	77.760	9.394	-	19.681	42.280	5.470	615	320
65	80.607	680	-	33.693	39.611	5.691	663	269
66	78.294	-	-	33.900	37.204	6.294	669	227
67	76.878	-	-	33.383	35.836	6.707	742	210
68	77.353	-	-	33.555	35.331	7.388	872	207
69	73.687	-	-	31.967	33.063	7.560	903	194
70	76.234	-	-	32.650	33.665	8.748	992	179
71	76.108	-	-	32.006	33.612	9.236	1.087	167
72	77.319	-	-	31.897	33.975	10.050	1.230	167
73	77.176	-	-	31.437	33.508	10.706	1.343	182
74	64.836	-	-	26.331	27.616	9.622	1.130	137
75	53.520	-	-	21.231	22.724	8.463	1.001	101
76	66.765	-	-	25.718	28.414	11.196	1.335	102
77	64.512	-	-	24.602	27.070	11.301	1.416	123
78	62.962	-	-	23.836	25.952	11.683	1.410	81
79	69.906	-	-	25.713	28.526	13.911	1.663	93
80	72.849	-	-	26.245	28.854	15.741	1.911	98
81	67.666	-	-	23.700	26.282	15.807	1.800	77
82	45.247	-	-	15.245	16.790	11.962	1.200	50
83	38.725	-	-	12.688	13.914	10.983	1.103	37
84	35.843	-	-	11.261	12.790	10.669	1.081	42
85	32.603	-	-	9.638	11.521	10.375	1.037	32
86 und älter	197.089	-	-	46.343	71.398	72.461	6.818	69

1) Alter ist die Differenz zwischen Berichtsjahr und Geburtsjahr.

2) Ohne Knappschaftssold.

3) Bis zum 60./65. Lebensjahr.

4) Inkl. Invaliditäts- bzw. Berufsunfähigkeitspensionen ab dem 60./65. Lebensjahr.

Stand der Pensionsbezieher (Pensionen) nach Alter ¹⁾
bei der SVA der Selbständigen - gewerbliche Wirtschaft

Berichtsmonat: Dezember 2020

3.13

Alter in Jahren	Alle Pensionen	Pensionen aus dem Versicherungsfall						
		der Erwerbsunfähigkeit ³⁾		des Alters ^{2) 4)}		des Todes		
		Männer	Frauen	Männer	Frauen	Witwen	Witwer	Waisen
Insgesamt	204.816	6.607	1.827	84.531	68.748	36.889	2.615	3.599
5 und jünger	44	-	-	-	-	-	-	44
6	15	-	-	-	-	-	-	15
7	23	-	-	-	-	-	-	23
8	45	-	-	-	-	-	-	45
9	49	-	-	-	-	-	-	49
10	50	-	-	-	-	-	-	50
11	63	-	-	-	-	-	-	63
12	96	-	-	-	-	-	-	96
13	87	-	-	-	-	-	-	87
14	117	-	-	-	-	-	-	117
15	116	-	-	-	-	-	-	116
16	167	-	-	-	-	-	-	167
17	170	-	-	-	-	-	-	170
18	149	-	-	-	-	-	-	149
19	133	-	-	-	-	-	-	133
20	138	-	-	-	-	-	-	138
21	131	1	-	-	-	-	-	130
22	128	-	-	-	-	-	-	128
23	135	-	-	-	-	-	-	135
24	142	-	-	-	-	-	-	142
25	110	1	-	-	-	1	-	108
26	94	-	-	-	-	-	-	94
27	21	-	-	-	-	1	-	20
28	9	-	-	-	-	-	-	9
29	14	2	-	-	-	1	-	11
30	20	-	1	-	-	2	-	17
31	12	3	-	-	-	-	-	9
32	18	1	-	-	-	2	-	15
33	28	1	1	-	-	5	-	21
34	24	1	3	-	-	4	-	16
35	24	1	1	-	-	7	-	15
36	37	8	3	-	-	8	-	18
37	29	4	2	-	-	10	-	13
38	41	8	7	-	-	10	-	16
39	31	4	6	-	-	10	1	10

40	37	4	10	-	-	7	-	16
41	60	12	7	-	-	20	4	17
42	59	9	17	-	-	19	1	13
43	79	20	14	-	-	28	2	15
44	85	12	10	-	-	36	3	24
45	111	21	11	-	-	54	-	25
46	117	22	17	-	-	51	3	24
47	134	27	23	-	-	51	4	29
48	174	34	35	-	-	69	2	34
49	183	48	34	-	-	64	5	32
50	222	36	33	-	-	118	3	32
51	322	101	67	-	-	119	5	30
52	335	101	76	-	-	112	9	37
53	438	122	103	-	-	146	14	53
54	491	177	99	-	-	162	5	48
55	625	214	167	-	-	193	11	40
56	708	271	203	-	-	191	11	32
57	947	335	238	-	73	249	14	38
58	1.140	393	307	-	92	278	17	53
59	1.348	484	313	-	151	324	24	52
60	4.086	622	19	173	2.867	343	25	37
61	5.366	773	-	422	3.738	365	29	39
62	6.689	865	-	1.416	3.943	395	23	47
63	7.310	853	-	1.921	4.022	451	31	32
64	7.642	957	-	2.079	3.995	539	37	35
65	9.182	59	-	4.915	3.631	506	42	29
66	8.947	-	-	5.022	3.314	534	44	33
67	8.575	-	-	4.896	3.000	607	42	30
68	8.172	-	-	4.727	2.806	571	43	25
69	7.723	-	-	4.391	2.620	641	48	23
70	7.756	-	-	4.386	2.589	693	59	29
71	7.658	-	-	4.355	2.408	817	56	22
72	7.791	-	-	4.236	2.499	965	67	24
73	7.648	-	-	4.173	2.303	1.072	87	13
74	6.388	-	-	3.423	1.937	924	76	28
75	5.119	-	-	2.588	1.617	837	67	10
76	6.529	-	-	3.254	1.976	1.179	95	25
77	6.420	-	-	3.121	1.878	1.307	99	15
78	6.406	-	-	3.086	1.818	1.377	117	8
79	7.358	-	-	3.355	2.117	1.760	115	11
80	7.580	-	-	3.337	2.124	1.952	149	18
81	6.780	-	-	2.859	1.777	2.006	131	7
82	4.558	-	-	1.878	1.177	1.391	105	7
83	3.926	-	-	1.588	969	1.253	112	4
84	3.766	-	-	1.400	971	1.301	90	4
85	3.416	-	-	1.216	876	1.257	67	-
86 und älter	21.900	-	-	6.314	5.460	9.494	621	11

1) Alter ist die Differenz zwischen Berichtsjahr und Geburtsjahr.

2) Einschließlich Höherversicherungspensionen.

3) Bis zum 60./65. Lebensjahr.

4) Inkl. Erwerbsunfähigkeitspensionen ab dem 60./65. Lebensjahr.

Stand der Pensionsbezieher (Pensionen) nach Alter ¹⁾
bei der SVA der Selbständigen - Landwirtschaft

Berichtsmonat: Dezember 2020

3.14

Alter in Jahren	Alle Pensionen	Pensionen aus dem Versicherungsfall						
		der Erwerbsunfähigkeit ³⁾		des Alters ^{2) 4)}		des Todes		
		Männer	Frauen	Männer	Frauen	Witwen	Witwer	Waisen
Insgesamt	165.399	5.108	1.038	42.324	80.500	27.645	5.106	3.678
5 und jünger	17	-	-	-	-	-	-	17
6	8	-	-	-	-	-	-	8
7	7	-	-	-	-	-	-	7
8	10	-	-	-	-	-	-	10
9	19	-	-	-	-	-	-	19
10	17	-	-	-	-	-	-	17
11	18	-	-	-	-	-	-	18
12	22	-	-	-	-	-	-	22
13	43	-	-	-	-	-	-	43
14	51	-	-	-	-	-	-	51
15	58	-	-	-	-	-	-	58
16	58	-	-	-	-	-	-	58
17	69	-	-	-	-	-	-	69
18	46	-	-	-	-	-	-	46
19	51	-	1	-	-	-	-	50
20	34	-	-	-	-	-	-	34
21	42	-	-	-	-	-	-	42
22	40	-	-	-	-	-	-	40
23	25	1	-	-	-	-	-	24
24	29	1	-	-	-	-	-	28
25	34	1	-	-	-	-	-	33
26	28	1	-	-	-	-	-	27
27	8	3	-	-	-	1	-	4
28	8	2	-	-	-	-	-	6
29	7	1	-	-	-	-	-	6
30	11	2	1	-	-	1	-	7
31	11	1	1	-	-	1	-	8
32	9	2	-	-	-	-	-	7
33	9	-	-	-	-	1	-	8
34	10	4	-	-	-	-	-	6
35	19	6	2	-	-	1	-	10
36	22	5	4	-	-	1	-	12
37	23	5	2	-	-	3	1	12
38	18	5	1	-	-	3	-	9
39	30	3	-	-	-	5	-	22

40	38	6	7	-	-	4	-	21
41	43	4	3	-	-	14	1	21
42	33	10	3	-	-	2	-	18
43	48	7	1	-	-	11	1	28
44	60	5	11	-	-	10	1	33
45	64	12	8	-	-	11	1	32
46	85	10	10	-	-	26	-	39
47	86	19	11	-	-	17	-	39
48	102	21	14	-	-	28	3	36
49	124	15	26	-	-	32	2	49
50	149	31	27	-	-	27	6	58
51	185	41	34	-	-	43	8	59
52	240	44	57	-	-	47	8	84
53	217	41	61	-	-	47	11	57
54	316	67	76	-	-	72	14	87
55	366	91	87	-	-	82	8	98
56	450	123	102	-	-	109	18	98
57	1.432	137	137	-	927	117	17	97
58	1.690	150	159	-	1.115	132	23	111
59	1.732	182	181	-	1.123	133	25	88
60	3.472	464	11	305	2.395	146	32	119
61	4.426	638	-	738	2.690	210	31	119
62	4.424	632	-	900	2.583	180	24	105
63	4.662	1.046	-	628	2.633	201	45	109
64	4.855	1.170	-	532	2.762	254	58	79
65	4.900	99	-	1.719	2.737	225	53	67
66	4.799	-	-	1.755	2.698	226	59	61
67	5.108	-	-	1.858	2.778	322	80	70
68	5.086	-	-	1.819	2.767	321	97	82
69	5.257	-	-	1.769	2.948	377	87	76
70	5.358	-	-	1.864	2.893	450	83	68
71	5.446	-	-	1.781	2.962	526	103	74
72	5.570	-	-	1.696	3.047	582	132	113
73	5.464	-	-	1.644	2.979	620	137	84
74	4.292	-	-	1.288	2.274	551	112	67
75	3.021	-	-	861	1.608	436	89	27
76	4.284	-	-	1.210	2.249	657	123	45
77	4.637	-	-	1.278	2.380	796	149	34
78	5.274	-	-	1.564	2.546	943	186	35
79	6.228	-	-	1.741	3.039	1.200	201	47
80	7.011	-	-	1.892	3.355	1.431	286	47
81	7.090	-	-	1.924	3.267	1.543	317	39
82	5.595	-	-	1.565	2.384	1.363	255	28
83	5.296	-	-	1.455	2.179	1.398	243	21
84	4.977	-	-	1.324	1.998	1.387	244	24
85	4.646	-	-	1.213	1.808	1.364	252	9
86 und älter	25.850	-	-	6.001	9.376	8.955	1.480	38

1) Alter ist die Differenz zwischen Berichtsjahr und Geburtsjahr.

2) Einschließlich Höherversicherungspensionen.

3) Bis zum 60./65. Lebensjahr.

4) Inkl. Erwerbsunfähigkeitspensionen ab dem 60./65. Lebensjahr.

Stand an Pensionen wegen geminderter
nach Krankheitsgruppen

Berichtsmonat:

Krankheitsgruppe		Pensionsversicherung insgesamt		
		M + F	Männer	Frauen
I n s g e s a m t		141.689	96.528	45.161
I.	Bestimmte infektiöse und parasitäre Krankheiten	722	593	129
II.	Neubildungen	8.001	5.158	2.843
III.	Krankheiten des Blutes und der blutbildenden Organe sowie bestimmte Störungen mit Beteiligung des Immunsystems	181	120	61
IV.	Endokrine, Ernährungs- und Stoffwechselkrankheiten	3.126	2.404	722
V.	Psychische und Verhaltensstörungen	61.577	36.159	25.418
VI.	Krankheiten des Nervensystems	11.077	6.483	4.594
VII.	Krankheiten des Auges und der Augenanhangsgebilde	2.379	1.608	771
VIII.	Krankheiten des Ohres und des Warzenfortsatzes	364	272	92
IX.	Krankheiten des Kreislaufsystems	13.690	11.441	2.249
X.	Krankheiten des Atmungssystems	3.694	2.931	763
XI.	Krankheiten des Verdauungssystems	2.378	1.657	721
XII.	Krankheiten der Haut und der Unterhaut	720	484	236
XIII.	Krankheiten des Muskel-Skelett-Systems und des Bindegewebes	25.247	20.609	4.638
XIV.	Krankheiten des Urogenitalsystems	1.418	1.028	390
XV.	Schwangerschaft, Geburt und Wochenbett	3	-	3
XVI.	Bestimmte Zustände, die ihren Ursprung in der Perinatalperiode haben	-	-	-
XVII.	Angeborene Fehlbildungen, Deformitäten und Chromosomenanomalien	775	447	328
XVIII.	Symptome und abnorme klinische und Laborbefunde, die anderenorts nicht klassifiziert sind	2.059	1.393	666
XIX.	Verletzungen, Vergiftungen und bestimmte andere Folgen äußerer Ursachen	4.186	3.677	509
	Diagnose nicht feststellbar	92	64	28

1) Bis zum 60./65. Lebensjahr.

Arbeitsfähigkeit bzw. Erwerbsunfähigkeit ¹⁾
und nach dem Geschlecht

Dezember 2020

3.15

Pensionsversicherung der Unselbständigen			SVS - gewerbliche Wirtschaft			SVS - Landwirtschaft		
M + F	Männer	Frauen	M + F	Männer	Frauen	M + F	Männer	Frauen
127.109	84.813	42.296	8.434	6.607	1.827	6.146	5.108	1.038
652	532	120	47	43	4	23	18	5
7.055	4.509	2.546	703	500	203	243	149	94
167	108	59	10	9	1	4	3	1
2.812	2.137	675	137	119	18	177	148	29
57.858	33.624	24.234	2.576	1.793	783	1.143	742	401
10.318	5.968	4.350	495	348	147	264	167	97
2.204	1.475	729	123	97	26	52	36	16
317	232	85	31	29	2	16	11	5
11.933	9.844	2.089	1.112	1.014	98	645	583	62
3.318	2.597	721	176	144	32	200	190	10
2.154	1.474	680	156	126	30	68	57	11
638	428	210	55	34	21	27	22	5
20.191	16.167	4.024	2.144	1.752	392	2.912	2.690	222
1.301	932	369	80	70	10	37	26	11
2	-	2	-	-	-	1	-	1
-	-	-	-	-	-	-	-	-
722	410	312	27	21	6	26	16	10
1.792	1.180	612	40	35	5	227	178	49
3.597	3.144	453	516	467	49	73	66	7
78	52	26	6	6	-	8	6	2

Stand der Pensionsbezieher
in der Pensions-

Berichtsmonat:

Betragsangaben in Euro

Pensionsart	Geschl.	Gesamtpension ¹⁾			Pension	
		Zahl	Betrag	Durchschnitt	Zahl	Betrag
Insgesamt	M+F	2.436.069	3.079.719.495,34	1.264	2.436.069	3.008.195.133,27
Pensionen aus dem Versicherungsfall der geminderten Arbeitsfähigkeit bzw. der Erwerbsunfähigkeit ³⁾	M+F	141.699	174.228.490,43	1.230	141.699	161.667.957,08
	M	96.538	129.248.040,35	1.339	96.538	121.549.646,82
	F	45.161	44.980.450,08	996	45.161	40.118.310,26
Pensionen aus dem Versicherungsfall des Alters ⁴⁾	M+F	1.802.625	2.536.435.407,08	1.407	1.802.625	2.497.305.870,40
	M	777.370	1.398.799.726,55	1.799	777.370	1.381.665.991,81
	F	1.025.255	1.137.635.680,53	1.110	1.025.255	1.115.639.878,59
Witwen(Witwer)-pensionen	M+F	444.424	349.783.098,79	787	444.424	334.725.300,47
	M	45.284	16.912.191,21	373	45.284	16.673.561,05
	F	399.140	332.870.907,58	834	399.140	318.051.739,42
Waisenpensionen	M+F	47.321	19.272.499,04	407	47.321	14.496.005,32

1) Monatsbetrag der Pension einschließlich allfälliger Leistungsteile aus fremder Pensionsversicherung zuzüglich Kinderzuschuss, Hilflosenzuschuss, Ausgleichszulage, Ausgleichszulagen- und Pensionsboni (jedoch ohne Pflegegeld), nach Abzug allfällig ruhender bzw. versagter Beträge.

2) Es handelt sich um jene Hilflosenzuschüsse, die gemäß § 46 Bundespflegegeldgesetz weitergewährt werden.

(Pensionen) und Zahl der Zulagen
versicherung

Dezember 2020

3.16

Kinderzuschuss		Hilflosenzuschuss ²⁾		Ausgleichszulage		Ausgleichszulagen- und Pensionsboni	
Zahl	Betrag	Zahl	Betrag	Zahl	Betrag	Zahl	Betrag
51.965	1.497.703,27	268	43.344,80	198.378	66.472.014,20	25.748	3.511.299,80
24.382	701.163,71	4	1.049,00	35.334	11.608.377,93	1.670	249.942,71
14.825	426.124,22	3	1.035,00	19.957	7.063.214,49	1.242	208.019,82
9.557	275.039,49	1	14,00	15.377	4.545.163,44	428	41.922,89
27.583	796.539,56	69	11.040,00	103.298	35.060.600,03	24.078	3.261.357,09
16.761	479.063,60	43	6.689,80	37.025	15.060.333,06	9.732	1.587.648,28
10.822	317.475,96	26	4.350,20	66.273	20.000.266,97	14.346	1.673.708,81
-	-	7	1.399,80	45.365	15.056.398,52	-	-
-	-	-	-	610	238.630,16	-	-
-	-	7	1.399,80	44.755	14.817.768,36	-	-
-	-	188	29.856,00	14.381	4.746.637,72	-	-

3) Bis zum 60./65. Lebensjahr.

4) Inkl. Invaliditätspensionen (BU-, EU-Pensionen) ab dem 60./65. Lebensjahr.

Stand der Pensionsbezieher
in der Pensionsversicherung

Berichtsmonat:

Betragsangaben in Euro

Pensionsart	Geschl.	Gesamtpension ¹⁾			Pension	
		Zahl	Betrag	Durchschnitt	Zahl	Betrag
Insgesamt	M+F	2.065.854	2.637.400.160,91	1.277	2.065.854	2.586.279.540,55
Pensionen aus dem Versicherungsfall der geminderten Arbeitsfähigkeit ³⁾	M+F	127.119	155.576.985,49	1.224	127.119	144.522.988,82
	M	84.823	113.150.278,25	1.334	84.823	106.695.455,29
	F	42.296	42.426.707,24	1.003	42.296	37.827.533,53
Pensionen aus dem Versicherungsfall des Alters ⁴⁾	M+F	1.526.522	2.171.550.850,79	1.423	1.526.522	2.144.042.069,56
	M	650.515	1.175.449.801,09	1.807	650.515	1.165.557.519,08
	F	876.007	996.101.049,70	1.137	876.007	978.484.550,48
Witwen(Witwer)- pensionen	M+F	372.169	294.155.814,48	790	372.169	285.225.299,39
	M	37.563	14.221.169,01	379	37.563	14.015.364,00
	F	334.606	279.934.645,47	837	334.606	271.209.935,39
Waisenpensionen	M+F	40.044	16.116.510,15	402	40.044	12.489.182,78

1) Monatsbetrag der Pension einschließlich allfälliger Leistungsteile aus fremder Pensionsversicherung zuzüglich Kinderzuschuss, Hilflosenzuschuss, Ausgleichszulage, Ausgleichszulagen- und Pensionsboni (jedoch ohne Pflegegeld), nach Abzug allfällig ruhender bzw. versagter Beträge.

2) Es handelt sich um jene Hilflosenzuschüsse, die gemäß § 46 Bundespflegegeldgesetz weitergewährt werden.

(Pensionen) und Zahl der Zulagen
der Unselbständigen

Dezember 2020

3.17

Kinderzuschuss		Hilflosenzuschuss ²⁾		Ausgleichszulage		Ausgleichszulagen- und Pensionsboni	
Zahl	Betrag	Zahl	Betrag	Zahl	Betrag	Zahl	Betrag
43.237	1.244.107,96	264	41.972,80	155.284	48.101.326,88	15.042	1.733.212,72
22.052	634.249,03	4	1.049,00	32.415	10.343.881,95	751	74.816,69
12.939	371.682,43	3	1.035,00	17.694	6.036.535,82	437	45.569,71
9.113	262.566,60	1	14,00	14.721	4.307.346,13	314	29.246,98
21.185	609.858,93	69	11.040,00	78.980	25.229.486,27	14.291	1.658.396,03
12.355	351.449,75	43	6.689,80	24.660	9.016.488,96	3.784	517.653,50
8.830	258.409,18	26	4.350,20	54.320	16.212.997,31	10.507	1.140.742,53
-	-	7	1.399,80	32.045	8.929.115,29	-	-
-	-	-	-	515	205.805,01	-	-
-	-	7	1.399,80	31.530	8.723.310,28	-	-
-	-	184	28.484,00	11.844	3.598.843,37	-	-

3) Bis zum 60./65. Lebensjahr.

4) Inkl. Invaliditäts- bzw. Berufsunfähigkeitspensionen ab dem 60./65. Lebensjahr.

Stand der Pensionsbezieher
bei der SVS -

Berichtsmonat:

Betragsangaben in Euro

Pensionsart	Geschl.	Gesamtpension ¹⁾			Pension	
		Zahl	Betrag	Durchschnitt	Zahl	Betrag
Insgesamt	M+F	204.816	291.548.512,67	1.423	204.816	286.432.979,02
Pensionen aus dem Versicherungsfall der Erwerbsunfähigkeit ³⁾	M+F	8.434	11.239.138,45	1.333	8.434	10.689.014,07
	M	6.607	9.641.832,60	1.459	6.607	9.215.219,39
	F	1.827	1.597.305,85	874	1.827	1.473.794,68
Pensionen aus dem Versicherungsfall des Alters ⁴⁾	M+F	153.279	244.992.486,99	1.598	153.279	241.880.860,82
	M	84.531	166.977.112,28	1.975	84.531	165.372.514,19
	F	68.748	78.015.374,71	1.135	68.748	76.508.346,63
Witwen(Witwer)- pensionen	M+F	39.504	33.793.756,09	855	39.504	32.598.588,30
	M	2.615	1.201.264,79	459	2.615	1.188.412,13
	F	36.889	32.592.491,30	884	36.889	31.410.176,17
Waisenpensionen	M+F	3.599	1.523.131,14	423	3.599	1.264.515,83

1) Monatsbetrag der Pension einschließlich allfälliger Leistungsteile aus fremder Pensionsversicherung zuzüglich Kinderzuschuss, Hilflosenzuschuss, Ausgleichszulage, Ausgleichszulagen- und Pensionsboni (jedoch ohne Pflegegeld), nach Abzug allfällig ruhender bzw. versagter Beträge.

2) Es handelt sich um jene Hilflosenzuschüsse, die gemäß § 46 Bundespflegegeldgesetz weitergewährt werden.

(Pensionen) und Zahl der Zulagen
gewerbliche Wirtschaft

Dezember 2020

3.18

Kinderzuschuss		Hilflosenzuschuss ²⁾		Ausgleichszulage		Ausgleichszulagen- und Pensionsboni	
Zahl	Betrag	Zahl	Betrag	Zahl	Betrag	Zahl	Betrag
5.590	160.532,63	3	1.029,00	12.575	4.434.924,63	3.340	519.047,39
1.481	42.248,57	-	-	1.331	477.744,62	254	30.131,19
1.250	35.918,57	-	-	954	369.051,62	176	21.643,02
231	6.330,00	-	-	377	108.693,00	78	8.488,17
4.109	118.284,06	-	-	7.355	2.504.425,91	3.086	488.916,20
3.157	90.385,92	-	-	3.306	1.256.400,82	1.425	257.811,35
952	27.898,14	-	-	4.049	1.248.025,09	1.661	231.104,85
-	-	-	-	3.116	1.195.167,79	-	-
-	-	-	-	36	12.852,66	-	-
-	-	-	-	3.080	1.182.315,13	-	-
-	-	3	1.029,00	773	257.586,31	-	-

3) Bis zum 60./65. Lebensjahr.

4) Inkl. Erwerbsunfähigkeitspensionen ab dem 60./65. Lebensjahr.

Stand der Pensionsbezieher
bei der SVS -

Berichtsmonat:

Betragsangaben in Euro

Pensionsart	Geschl.	Gesamtpension ¹⁾			Pension	
		Zahl	Betrag	Durchschnitt	Zahl	Betrag
Insgesamt	M+F	165.399	150.770.821,76	912	165.399	135.482.613,70
Pensionen aus dem Versicherungsfall der Erwerbsunfähigkeit ³⁾	M+F	6.146	7.412.366,49	1.206	6.146	6.455.954,19
	M	5.108	6.455.929,50	1.264	5.108	5.638.972,14
	F	1.038	956.436,99	921	1.038	816.982,05
Pensionen aus dem Versicherungsfall des Alters ⁴⁾	M+F	122.824	119.892.069,30	976	122.824	111.382.940,02
	M	42.324	56.372.813,18	1.332	42.324	50.735.958,54
	F	80.500	63.519.256,12	789	80.500	60.646.981,48
Witwen(Witwer)- pensionen	M+F	32.751	21.833.528,22	667	32.751	16.901.412,78
	M	5.106	1.489.757,41	292	5.106	1.469.784,92
	F	27.645	20.343.770,81	736	27.645	15.431.627,86
Waisenpensionen	M+F	3.678	1.632.857,75	444	3.678	742.306,71

1) Monatsbetrag der Pension einschließlich allfälliger Leistungsteile aus fremder Pensionsversicherung zuzüglich Kinderzuschuss, Hilflosenzuschuss, Ausgleichszulage, Ausgleichszulagen- und Pensionsboni (jedoch ohne Pflegegeld), nach Abzug allfällig ruhender bzw. versagter Beträge.

2) Es handelt sich um jene Hilflosenzuschüsse, die gemäß § 46 Bundespflegegeldgesetz weitergewährt werden.

(Pensionen) und Zahl der Zulagen
Landwirtschaft

Dezember 2020

3.19

Kinderzuschuss		Hilflosenzuschuss ²⁾		Ausgleichszulage		Ausgleichszulagen- und Pensionsboni	
Zahl	Betrag	Zahl	Betrag	Zahl	Betrag	Zahl	Betrag
3.138	93.062,68	1	343,00	30.519	13.935.762,69	7.366	1.259.039,69
849	24.666,11	-	-	1.588	786.751,36	665	144.994,83
636	18.523,22	-	-	1.309	657.627,05	629	140.807,09
213	6.142,89	-	-	279	129.124,31	36	4.187,74
2.289	68.396,57	-	-	16.963	7.326.687,85	6.701	1.114.044,86
1.249	37.227,93	-	-	9.059	4.787.443,28	4.523	812.183,43
1.040	31.168,64	-	-	7.904	2.539.244,57	2.178	301.861,43
-	-	-	-	10.204	4.932.115,44	-	-
-	-	-	-	59	19.972,49	-	-
-	-	-	-	10.145	4.912.142,95	-	-
-	-	1	343,00	1.764	890.208,04	-	-

3) Bis zum 60./65. Lebensjahr.

4) Inkl. Erwerbsunfähigkeitspensionen ab dem 60./65. Lebensjahr.

Stand der Pensionsbezieher (Pensionen)
nach der Höhe des monatlichen Pensionsbetrages ¹⁾ und nach Versicherungsträgern

Berichtsmonat: Dezember 2020

3.20

Monatsbetrag in Euro		S u m m e aller PV-Träger	PVA - Arbeiter	PVA - Angestellte	BVAEB - Eisenbahn	BVAEB - Bergbau ²⁾	SVS - gewerbliche Wirtschaft	SVS - Landwirtschaft
über	bis							
I n s g e s a m t		2.436.069	1.089.694	941.334	18.762	16.064	204.816	165.399
	20	18.560	14.200	2.945	86	53	1.114	162
20	40	39.865	31.906	5.268	282	115	2.032	262
40	60	32.665	24.207	5.389	221	121	2.391	336
60	80	27.259	18.790	5.125	215	116	2.503	510
80	100	22.920	15.179	4.760	137	112	2.172	560
100	120	20.233	13.109	4.488	134	102	1.811	589
120	140	17.799	11.295	4.133	102	102	1.487	680
140	160	16.138	9.948	3.894	108	84	1.198	906
160	180	15.138	9.152	3.782	104	86	975	1.039
180	200	14.513	8.549	3.726	116	57	817	1.248
200	220	13.818	8.017	3.562	88	56	788	1.307
220	240	13.758	7.878	3.551	79	45	746	1.459
240	260	13.698	7.550	3.575	79	54	793	1.647
260	280	13.862	7.601	3.660	71	46	844	1.640
280	300	14.195	7.804	3.688	84	47	900	1.672
300	350	39.156	21.097	10.273	204	100	2.443	5.039
350	400	47.661	25.439	13.084	259	85	2.994	5.800
400	450	48.916	25.118	14.104	218	106	3.250	6.120
450	500	48.769	24.743	14.215	234	98	3.311	6.168
500	550	49.334	24.664	14.271	216	117	3.526	6.540
550	600	50.050	24.816	14.419	246	106	3.727	6.736
600	650	52.718	27.302	14.322	297	154	3.979	6.664
650	700	51.925	26.400	14.474	311	118	4.070	6.552
700	750	52.430	26.804	14.762	297	119	4.325	6.123
750	800	52.953	27.251	15.238	333	160	4.251	5.720

800	850	54.172	27.735	15.919	362	169	4.228	5.759
850	900	60.412	28.743	16.473	399	168	4.658	9.971
900	950	67.596	35.318	17.371	410	266	4.915	9.316
950	1.000	139.058	86.754	33.632	873	732	9.220	7.847
1.000	1.050	58.270	28.461	18.721	416	323	4.724	5.625
1.050	1.100	65.520	33.264	20.621	467	312	6.104	4.752
1.100	1.150	56.112	27.377	19.501	472	345	4.601	3.816
1.150	1.200	52.128	24.217	19.129	453	376	4.420	3.533
1.200	1.250	51.232	23.066	19.353	469	318	4.272	3.754
1.250	1.300	49.330	21.387	19.724	456	334	4.217	3.212
1.300	1.350	47.856	19.882	19.609	446	339	4.663	2.917
1.350	1.400	45.816	18.071	18.987	405	309	3.819	4.225
1.400	1.450	43.489	17.349	18.878	393	353	3.601	2.915
1.450	1.500	42.648	16.917	19.276	396	293	3.464	2.302
1.500	1.550	47.699	21.122	19.864	466	308	3.933	2.006
1.550	1.600	38.156	14.378	18.483	349	290	3.028	1.628
1.600	1.650	35.694	13.768	16.748	284	290	2.947	1.657
1.650	1.700	33.961	13.412	15.608	276	259	2.987	1.419
1.700	1.750	32.047	12.647	14.893	273	252	2.719	1.263
1.750	1.800	31.999	13.192	14.464	309	230	2.659	1.145
1.800	1.850	29.550	11.954	13.545	250	216	2.521	1.064
1.850	1.900	28.341	11.318	13.237	277	216	2.351	942
1.900	1.950	27.499	11.065	12.814	275	220	2.261	864
1.950	2.000	26.795	10.594	12.530	276	218	2.349	828
2.000	2.050	25.315	9.784	12.094	279	225	2.186	747
2.050	2.100	24.487	9.168	11.890	289	223	2.240	677
2.100	2.150	24.308	8.830	12.123	252	230	2.235	638
2.150	2.200	23.121	7.894	12.003	266	232	2.124	602
2.200	2.250	22.168	7.240	11.870	269	211	2.054	524
2.250	2.300	21.406	6.573	11.836	238	247	2.006	506
2.300	2.350	21.026	6.089	11.990	238	217	2.035	457
2.350	2.400	20.757	5.578	12.260	231	257	2.033	398
2.400	2.450	20.517	5.143	12.293	230	288	2.180	383
2.450	2.500	20.310	4.512	12.846	247	285	2.094	326
2.500	2.550	19.521	3.945	12.759	184	287	2.074	272
2.550	2.600	18.455	3.363	12.416	179	311	1.966	220
2.600	2.650	17.294	2.984	11.713	161	267	1.988	181
2.650	2.700	16.477	2.540	11.388	165	265	1.952	167
2.700		187.194	15.241	141.765	1.561	3.024	24.541	1.062

1) Einschließlich Zulagen und Zuschüsse und nach Abzug ruhender Beträge.

2) Ohne Knappschaftssold.

Stand der Pensionsbezieher (Pensionen)
nach der Höhe des monatlichen Pensionsbetrages ¹⁾ und nach Pensionsarten
in der gesamten Pensionsversicherung

Berichtsmonat: Dezember 2020

3.21

Monatsbetrag in Euro		S u m m e a l l e r P e n s i o n e n	Pensionen aus dem Versicherungsfall								
			der geminderten Arbeitsfähigkeit bzw. Erwerbsunfähigkeit ³⁾			des Alters ^{2) 4)}			des Todes		
über	bis		M + F	Männer	Frauen	M + F	Männer	Frauen	Witwen	Witwer	Waisen
I n s g e s a m t		2.436.069	141.689	96.528	45.161	1.802.635	777.380	1.025.255	399.140	45.284	47.321
	20	18.560	172	99	73	8.396	3.447	4.949	7.363	1.955	674
20	40	39.865	394	286	108	26.056	13.662	12.394	11.258	1.492	665
40	60	32.665	428	296	132	22.651	11.529	11.122	7.751	1.214	621
60	80	27.259	400	265	135	19.092	9.343	9.749	5.839	1.199	729
80	100	22.920	421	271	150	15.938	7.897	8.041	4.660	1.151	750
100	120	20.233	338	251	87	13.711	6.958	6.753	4.055	1.279	850
120	140	17.799	290	209	81	11.867	6.113	5.754	3.401	1.326	915
140	160	16.138	328	225	103	10.258	5.338	4.920	2.994	1.401	1.157
160	180	15.138	300	206	94	9.020	4.559	4.461	2.937	1.452	1.429
180	200	14.513	281	191	90	8.316	4.021	4.295	2.747	1.564	1.605
200	220	13.818	254	181	73	7.623	3.541	4.082	2.637	1.591	1.713
220	240	13.758	269	181	88	7.335	3.163	4.172	2.682	1.736	1.736
240	260	13.698	227	153	74	7.483	2.941	4.542	2.652	1.627	1.709
260	280	13.862	212	145	67	7.552	2.567	4.985	2.683	1.614	1.801
280	300	14.195	244	165	79	7.981	2.422	5.559	2.685	1.548	1.737
300	350	39.156	685	427	258	23.736	5.307	18.429	7.038	3.527	4.170
350	400	47.661	742	429	313	30.762	4.904	25.858	7.615	3.146	5.396
400	450	48.916	917	460	457	34.301	4.448	29.853	8.418	2.597	2.683
450	500	48.769	1.005	496	509	34.342	4.187	30.155	8.849	2.199	2.374
500	550	49.334	1.303	564	739	34.253	4.039	30.214	9.725	1.921	2.132
550	600	50.050	1.570	657	913	34.238	4.088	30.150	10.738	1.552	1.952
600	650	52.718	1.814	776	1.038	34.078	4.285	29.793	11.555	1.305	3.966
650	700	51.925	2.350	931	1.419	35.037	4.907	30.130	12.527	1.095	916
700	750	52.430	2.716	1.100	1.616	35.078	5.174	29.904	13.095	895	646
750	800	52.953	3.130	1.389	1.741	34.921	5.515	29.406	13.564	702	636

800	850	54.172	3.499	1.638	1.861	35.118	5.958	29.160	14.298	650	607
850	900	60.412	3.816	1.920	1.896	36.942	6.811	30.131	18.655	502	497
900	950	67.596	4.744	2.524	2.220	39.148	7.707	31.441	22.629	459	616
950	1.000	139.058	25.846	13.930	11.916	73.142	16.636	56.506	36.821	683	2.566
1.000	1.050	58.270	5.136	3.179	1.957	38.005	8.814	29.191	14.771	327	31
1.050	1.100	65.520	5.678	3.611	2.067	45.783	10.122	35.661	13.755	290	14
1.100	1.150	56.112	6.584	3.969	2.615	36.407	9.160	27.247	12.883	222	16
1.150	1.200	52.128	4.604	3.252	1.352	35.663	9.442	26.221	11.665	193	3
1.200	1.250	51.232	4.362	3.271	1.091	35.853	10.285	25.568	10.839	177	1
1.250	1.300	49.330	4.682	3.413	1.269	34.756	10.798	23.958	9.734	153	5
1.300	1.350	47.856	3.957	3.105	852	34.845	11.698	23.147	8.935	118	1
1.350	1.400	45.816	3.921	3.174	747	33.536	12.851	20.685	8.261	96	2
1.400	1.450	43.489	3.545	2.889	656	32.065	12.787	19.278	7.817	62	-
1.450	1.500	42.648	3.317	2.772	545	31.582	13.387	18.195	7.684	65	-
1.500	1.550	47.699	4.533	3.953	580	35.743	18.290	17.453	7.382	41	-
1.550	1.600	38.156	3.038	2.639	399	28.645	13.167	15.478	6.439	34	-
1.600	1.650	35.694	2.791	2.456	335	28.532	13.825	14.707	4.347	24	-
1.650	1.700	33.961	2.774	2.442	332	28.014	14.354	13.660	3.160	13	-
1.700	1.750	32.047	2.299	2.048	251	27.135	14.522	12.613	2.597	16	-
1.750	1.800	31.999	2.169	1.939	230	27.782	16.067	11.715	2.028	20	-
1.800	1.850	29.550	2.104	1.884	220	25.913	15.132	10.781	1.522	11	-
1.850	1.900	28.341	1.747	1.575	172	25.541	15.236	10.305	1.042	11	-
1.900	1.950	27.499	1.555	1.402	153	25.154	15.636	9.518	785	5	-
1.950	2.000	26.795	1.455	1.297	158	24.702	15.603	9.099	629	9	-
2.000	2.050	25.315	1.339	1.224	115	23.616	15.086	8.530	358	2	-
2.050	2.100	24.487	1.179	1.072	107	23.090	14.964	8.126	216	2	-
2.100	2.150	24.308	1.123	1.029	94	23.038	15.006	8.032	142	5	-
2.150	2.200	23.121	967	907	60	22.077	14.444	7.633	75	2	-
2.200	2.250	22.168	936	850	86	21.181	13.969	7.212	49	2	-
2.250	2.300	21.406	826	768	58	20.543	13.548	6.995	36	1	-
2.300	2.350	21.026	771	728	43	20.223	13.518	6.705	32	-	-
2.350	2.400	20.757	670	620	50	20.064	13.732	6.332	23	-	-
2.400	2.450	20.517	677	626	51	19.821	13.731	6.090	19	-	-
2.450	2.500	20.310	568	537	31	19.732	13.887	5.845	10	-	-
2.500	2.550	19.521	536	507	29	18.980	13.691	5.289	5	-	-
2.550	2.600	18.455	481	448	33	17.964	13.315	4.649	9	1	-
2.600	2.650	17.294	384	364	20	16.905	12.663	4.242	5	-	-
2.650	2.700	16.477	384	365	19	16.093	12.221	3.872	-	-	-
2.700		187.194	1.902	1.848	54	185.277	150.962	34.315	15	-	-

1) Einschließlich Zulagen und Zuschüsse und nach Abzug ruhender Beträge.

2) Ohne Knappschaftssold.

3) Bis zum 60./65. Lebensjahr.

4) Inkl. Invaliditätspensionen (BU-, EU-Pensionen) ab dem 60./65. Lebensjahr.

Verteilung des monatlichen Pensionseinkommens ¹⁾ **(ohne zwischenstaatliche Teilleistungen)**
Pensionsstände
im Dezember 2020

3.22

Versicherungsträger	Insgesamt			Männer			Frauen		
	25%	50%	75%	25%	50%	75%	25%	50%	75%
	bekommen pro Monat weniger als ... Euro								

Invaliditäts(Erwerbsunfähigkeits)pensionen ²⁾

Alle Pensions- versicherungsträger	967	1.142	1.552	971	1.317	1.705	868	967	1.138
PVA - Arbeiter	967	1.093	1.467	967	1.239	1.568	807	967	1.007
PVA - Angestellte	967	1.240	1.767	1.136	1.620	2.169	956	1.035	1.311
BVAEB - Eisenbahn	1.096	1.477	1.868	1.186	1.525	1.947	967	1.075	1.384
BVAEB - Bergbau	1.074	1.746	2.244	1.050	1.755	2.255	1.115	1.249	1.859
SVS - gewerbliche Wirtschaft	989	1.326	1.795	1.080	1.431	1.870	848	970	1.203
SVS - Landwirtschaft	896	1.143	1.481	943	1.218	1.535	672	907	1.080

1) Einschließlich Ausgleichszulagen, jedoch ohne Pflegegeld und Sonderzahlungen.

2) Bis zum 60./65. Lebensjahr.

Verteilung des monatlichen Pensionseinkommens ¹⁾ **(ohne zwischenstaatliche Teileistungen)**
Pensionsstände
im Dezember 2020

3.23

Versicherungsträger	Insgesamt			Männer			Frauen		
	25%	50%	75%	25%	50%	75%	25%	50%	75%
	bekommen pro Monat weniger als ... Euro								

Alle Alterspensionen ²⁾

Alle Pensions- versicherungsträger	937	1.442	2.176	1.529	2.084	2.670	718	1.072	1.565
PVA - Arbeiter	825	1.202	1.764	1.441	1.800	2.170	611	923	1.153
PVA - Angestellte	1.132	1.815	2.565	2.164	2.644	3.054	947	1.391	1.975
BVAEB - Eisenbahn	1.182	1.748	2.355	1.622	2.103	2.560	862	1.140	1.501
BVAEB - Bergbau	2.037	2.492	2.924	2.157	2.561	2.979	1.032	1.689	2.436
SVS - gewerbliche Wirtschaft	1.047	1.632	2.453	1.380	2.048	2.704	831	1.148	1.748
SVS - Landwirtschaft	578	896	1.285	983	1.285	1.630	488	703	998

1) Einschließlich Ausgleichszulagen, jedoch ohne Pflegegeld und Sonderzahlungen.

2) Inkl. Invaliditätspensionen (BU-, EU-Pensionen) ab dem 60./65. Lebensjahr.

Verteilung des monatlichen Pensionseinkommens ¹⁾ **(ohne zwischenstaatliche Teilleistungen)**
Pensionsstände
im Dezember 2020

3.24

Versicherungsträger	Insgesamt			Männer			Frauen		
	25%	50%	75%	25%	50%	75%	25%	50%	75%
	bekommen pro Monat weniger als ... Euro								

Witwen(Witwer)pensionen

Alle Pensions- versicherungsträger	606	927	1.161	197	332	533	707	965	1.201
PVA - Arbeiter	598	887	1.020	182	289	428	677	926	1.043
PVA - Angestellte	737	1.111	1.439	227	420	688	908	1.206	1.481
BVAEB - Eisenbahn	678	967	1.217	166	306	530	723	967	1.237
BVAEB - Bergbau	967	1.202	1.447	251	454	835	967	1.206	1.450
SVS - gewerbliche Wirtschaft	552	870	1.148	234	415	654	590	898	1.168
SVS - Landwirtschaft	393	732	907	171	263	376	533	852	922

1) Einschließlich Ausgleichszulagen, jedoch ohne Pflegegeld und Sonderzahlungen.

Stand der Ausgleichszulagen-Bezieher
aufgegliedert nach Bundesländern und Versicherungsträgern

Berichtsmonat: Dezember 2020

3.25

Gebiet	Alle PV-Träger	Pensions-versich.-anstalt	d a v o n		VA öff.Bed., Eisenbahnen u.Bergbau	d a v o n		SVA der Selbstständigen	d a v o n	
			Arbeiter	Angestellte		Eisenbahn	Bergbau		gewerbliche Wirtschaft	Landwirtschaft
Österreich	198.378	153.543	123.969	29.574	1.741	1.020	721	43.094	12.575	30.519
Wien	41.328	37.896	28.317	9.579	229	221	8	3.203	3.095	108
Niederösterreich	30.574	20.770	16.737	4.033	131	117	14	9.673	1.920	7.753
Burgenland	6.716	4.951	4.184	767	37	23	14	1.728	531	1.197
Oberösterreich	29.122	22.937	19.269	3.668	227	147	80	5.958	1.434	4.524
Steiermark	39.309	28.218	23.886	4.332	472	112	360	10.619	1.911	8.708
Kärnten	18.498	14.006	11.689	2.317	270	71	199	4.222	1.308	2.914
Salzburg	9.977	7.665	6.120	1.545	94	70	24	2.218	751	1.467
Tirol	16.493	11.826	9.589	2.237	255	234	21	4.412	1.270	3.142
Vorarlberg	6.361	5.274	4.178	1.096	26	25	1	1.061	355	706

Die Entwicklung der Ausgleichszulagen
in der Pensionsversicherung

Dezember 2016 - Dezember 2020

3.26

Pensionsversicherungsträger	Ausgleichszulagen im Dezember				
	2016	2017	2018	2019	2020
Zahl der Empfänger					
Alle PV-Träger	211.237	212.377	208.739	205.306	198.378
PVA	158.325	160.213	158.729	157.528	153.543
Arbeiter	130.464	131.256	129.364	127.773	123.969
Angestellte	27.861	28.957	29.365	29.755	29.574
BVAEB - Eisenbahn	1.099	1.104	1.089	1.085	1.020
BVAEB - Bergbau	988	922	849	783	721
SVS - gewerbliche Wirtschaft	13.634	13.994	13.796	13.507	12.575
SVS - Landwirtschaft	37.191	36.144	34.276	32.403	30.519
Durchschnittliche Höhe in Euro					
Alle PV-Träger	308	309	313	318	335
PVA	282	283	288	295	310
Arbeiter	287	289	294	301	316
Angestellte	256	257	262	269	285
BVAEB - Eisenbahn	240	238	242	249	275
BVAEB - Bergbau	204	205	212	218	231
SVS - gewerbliche Wirtschaft	321	326	330	337	353
SVS - Landwirtschaft	416	422	425	431	457
Auf 1.000 Pensionen entfallen Ausgleichszulagen					
Alle PV-Träger	91	91	88	86	81
PVA	82	82	81	79	76
Arbeiter	122	123	121	118	114
Angestellte	32	33	33	33	31
BVAEB - Eisenbahn	60	61	59	59	54
BVAEB - Bergbau	56	54	51	48	45
SVS - gewerbliche Wirtschaft	74	74	72	68	61
SVS - Landwirtschaft	214	211	202	193	185

Ausgleichszulagen in der Pensionsversicherung
nach der Zahl und der Höhe

Berichtsmonat: Dezember 2020

3.27

Pensionsversicherungsträger	Ausgleichszulagen				
	Insgesamt	zu Pensionen aus dem Versicherungsfall			
		d.gemind. Arbeitsf. (Erwerbs- unfähigk.) ¹⁾	des Alters ²⁾	des Todes	
				Witwen(r)	Waisen
Zahl der Empfänger					
Alle PV-Träger	198.378	35.334	103.298	45.365	14.381
PVA	153.543	32.274	78.446	31.227	11.596
Arbeiter	123.969	24.363	61.889	28.208	9.509
Angestellte	29.574	7.911	16.557	3.019	2.087
BVAEB - Eisenbahn	1.020	129	463	333	95
BVAEB - Bergbau	721	12	71	485	153
SVS - gewerbliche Wirtschaft	12.575	1.331	7.355	3.116	773
SVS - Landwirtschaft	30.519	1.588	16.963	10.204	1.764
Durchschnittliche Höhe in Euro					
Alle PV-Träger	335	329	339	332	330
PVA	310	319	320	280	304
Arbeiter	316	325	327	283	324
Angestellte	285	301	292	254	208
BVAEB - Eisenbahn	275	285	271	265	316
BVAEB - Bergbau	231	271	204	205	322
SVS - gewerbliche Wirtschaft	353	359	341	384	333
SVS - Landwirtschaft	457	495	432	483	505
Auf 1.000 Pensionen entfallen Ausgleichszulagen					
Alle PV-Träger	81	249	57	102	304
PVA	76	257	52	86	295
Arbeiter	114	289	83	122	373
Angestellte	31	192	22	23	151
BVAEB - Eisenbahn	54	116	36	74	247
BVAEB - Bergbau	45	26	8	82	486
SVS - gewerbliche Wirtschaft	61	158	48	79	215
SVS - Landwirtschaft	185	258	138	312	480

1) Bis zum 60./65. Lebensjahr.

2) Inkl. Invaliditätspensionen (BU-, EU-Pensionen) ab dem 60./65. Lebensjahr.

Pensionsantragsbewegung 2020

3.28

Bezeichnung	Unerledigte Anträge am 1.1.2020	Neue Anträge im Berichtsjahr	Erledigungen im Berichtsjahr				Unerledigte Anträge am 31.12.2020
			Zuerkennungen	Ablehnungen	Abtretungen	Sonstige Erledigungen	
Pensionsversicherung insgesamt	43.650	187.783	146.743	36.778	3.909	3.639	40.364
Direkte Pensionen	39.319	149.832	112.590	34.613	3.116	3.368	35.464
Hinterbliebenenpensionen	4.331	37.951	34.153	2.165	793	271	4.900
Pensionsversicherung der Unselbständigen	36.745	163.255	124.324	35.801	3.354	2.912	33.609
Pensionen der geminderten Arbeitsfähigkeit	11.995	44.800	14.941	30.097	744	1.750	9.263
Alterspensionen	21.217	86.341	80.662	3.636	1.876	942	20.442
Witwenpensionen	2.021	20.944	19.100	903	505	116	2.341
Witwerpensionen	616	5.461	4.995	278	74	72	658
Waisenpensionen	896	5.709	4.626	887	155	32	905
Pensionsversicherung der Selbständigen	6.905	24.528	22.419	977	555	727	6.755
Erwerbsunfähigkeitspensionen	1.787	2.918	2.023	625	88	258	1.711
Alterspensionen	4.320	15.773	14.964	255	408	418	4.048
Witwenpensionen	413	3.995	3.769	39	31	14	555
Witwerpensionen	179	1.029	964	26	9	13	196
Waisenpensionen	206	813	699	32	19	24	245

Pensionsanträge
in der Pensionsversicherung
im Jahre 2020

3.29

Versicherungsträger	Neue Anträge	wegen Eintritt des Versicherungsfalles				
		der gemind. Arbeitsfähigk. (Erwerbsunf.)	des Alters	des Todes		
				Witwen	Witwer	Waisen
Alle Pensionsversicherungsträger	187.783	47.718	102.114	24.939	6.490	6.522
Pensionsversicherungsanstalt	160.806	44.318	85.172	20.274	5.409	5.633
Arbeiter	92.869	29.045	38.404	17.683	4.326	3.411
Angestellte	67.937	15.273	46.768	2.591	1.083	2.222
VA öffentlich Bediensteter, Eisenbahnen und Bergbau	2.449	482	1.169	670	52	76
Eisenbahn	1.601	413	783	317	34	54
Bergbau	848	69	386	353	18	22
SVA der Selbständigen	24.528	2.918	15.773	3.995	1.029	813
gewerbliche Wirtschaft	17.428	1.953	12.102	2.439	365	569
Landwirtschaft	7.100	965	3.671	1.556	664	244

Zahl der Neuzuerkennungen an Pensionen nach Alter ¹⁾
in der gesamten Pensionsversicherung

Berichtsjahr: 2020

3.30

Alter in Jahren	Alle Pensionen	Pensionen aus dem Versicherungsfall						
		der geminderten Arbeitsfähigkeit bzw. Erwerbsunfähigkeit		des Alters ²⁾		des Todes		
		Männer	Frauen	Männer	Frauen	Witwen	Witwer	Waisen
Insgesamt	145.094	10.554	6.666	44.048	51.835	22.405	4.368	5.218
5 und jünger	328	-	-	-	-	-	-	328
6	100	-	-	-	-	-	-	100
7	95	-	-	-	-	-	-	95
8	111	-	-	-	-	-	-	111
9	137	-	-	-	-	-	-	137
10	122	-	-	-	-	-	-	122
11	181	-	-	-	-	-	-	181
12	184	-	-	-	-	-	-	184
13	175	-	-	-	-	-	-	175
14	200	-	-	-	-	-	-	200
15	243	-	-	-	-	-	-	243
16	221	-	-	-	-	-	-	221
17	266	-	1	-	-	-	-	265
18	281	1	-	-	-	-	-	280
19	270	1	-	-	-	-	-	269
20	325	1	2	-	-	-	-	322
21	307	3	1	-	-	-	-	303
22	252	10	6	-	-	-	-	236
23	255	15	7	-	-	-	-	233
24	219	18	15	-	-	-	1	185
25	199	24	10	-	-	1	-	164
26	167	27	22	-	-	4	-	114
27	110	31	20	-	-	6	1	52
28	73	29	19	-	-	4	1	20
29	78	35	25	-	-	7	1	10
30	97	47	30	-	-	7	1	12
31	117	48	51	-	-	7	1	10
32	121	52	40	-	-	12	2	15
33	153	63	63	-	-	15	2	10
34	160	70	61	-	-	15	1	13
35	186	60	81	-	-	22	6	17
36	199	77	73	-	-	30	2	17
37	200	82	78	-	-	24	5	11
38	243	81	103	-	-	33	2	24
39	260	84	112	-	-	42	5	17

40	219	89	77	-	-	28	5	20
41	246	81	112	-	-	32	6	15
42	272	98	115	-	-	42	5	12
43	292	106	114	-	-	51	-	21
44	292	90	129	-	-	51	10	12
45	368	128	156	-	-	54	10	20
46	375	110	159	-	-	74	12	20
47	444	144	175	-	-	91	13	21
48	527	170	218	-	-	96	20	23
49	561	203	219	-	-	99	16	24
50	637	223	254	-	-	115	15	30
51	743	279	289	-	-	132	18	25
52	893	327	342	-	-	154	38	32
53	928	354	378	-	-	149	30	17
54	1.042	372	427	-	-	178	40	25
55	1.224	472	498	-	-	199	34	21
56	1.431	567	586	-	-	221	37	20
57	2.241	673	523	-	714	271	39	21
58	2.285	772	503	-	644	303	43	20
59	2.835	776	461	-	1.190	332	47	29
60	41.085	1.365	111	3.311	35.890	343	54	11
61	10.595	1.128	-	2.587	6.454	355	55	16
62	16.530	603	-	13.807	1.662	385	59	14
63	9.207	321	-	6.874	1.521	429	56	6
64	5.065	204	-	3.204	1.102	486	60	9
65	12.032	40	-	10.430	968	504	80	10
66	3.965	-	-	2.597	768	517	79	4
67	1.469	-	-	499	303	564	95	8
68	1.108	-	-	262	192	567	85	2
69	933	-	-	138	103	606	86	-
70	992	-	-	106	83	688	112	3
71	918	-	-	52	52	693	118	3
72	994	-	-	38	38	775	141	2
73	1.061	-	-	34	42	830	154	1
74	889	-	-	23	25	719	120	2
75	771	-	-	16	18	617	120	-
76	933	-	-	16	10	764	142	1
77	982	-	-	11	7	789	175	-
78	1.004	-	-	6	8	828	162	-
79	1.106	-	-	6	8	924	168	-
80	1.326	-	-	10	10	1.082	223	1
81	1.221	-	-	4	5	1.017	195	-
82	905	-	-	4	5	737	159	-
83	868	-	-	2	2	722	141	1
84	773	-	-	-	4	629	140	-
85	690	-	-	3	-	561	126	-
86 und älter	3.182	-	-	8	7	2.373	794	-

1) Alter ist die Differenz zwischen Berichtsjahr und Geburtsjahr.

2) Ohne Knappschaftssold, jedoch einschließlich Höherversicherungspensionen.

Zahl der Neuzuerkennungen an Pensionen nach Alter ¹⁾
in der Pensionsversicherung der Unselbständigen

Berichtsjahr: 2020

3.31

Alter in Jahren	Alle Pensionen	Pensionen aus dem Versicherungsfall						
		der geminderten Arbeitsfähigkeit		des Alters ²⁾		des Todes		
		Männer	Frauen	Männer	Frauen	Witwen	Witwer	Waisen
Insgesamt	123.154	9.113	6.105	36.793	44.326	18.718	3.569	4.530
5 und jünger	300	-	-	-	-	-	-	300
6	93	-	-	-	-	-	-	93
7	89	-	-	-	-	-	-	89
8	98	-	-	-	-	-	-	98
9	122	-	-	-	-	-	-	122
10	110	-	-	-	-	-	-	110
11	167	-	-	-	-	-	-	167
12	161	-	-	-	-	-	-	161
13	150	-	-	-	-	-	-	150
14	177	-	-	-	-	-	-	177
15	216	-	-	-	-	-	-	216
16	198	-	-	-	-	-	-	198
17	234	-	1	-	-	-	-	233
18	252	1	-	-	-	-	-	251
19	233	1	-	-	-	-	-	232
20	269	1	2	-	-	-	-	266
21	262	3	1	-	-	-	-	258
22	220	10	6	-	-	-	-	204
23	217	14	7	-	-	-	-	196
24	178	18	14	-	-	-	1	145
25	177	22	10	-	-	-	-	145
26	154	27	22	-	-	4	-	101
27	94	29	20	-	-	4	1	40
28	71	28	19	-	-	4	1	19
29	77	35	25	-	-	6	1	10
30	94	47	30	-	-	6	1	10
31	113	48	50	-	-	7	1	7
32	118	52	40	-	-	11	2	13
33	146	63	62	-	-	14	2	5
34	156	70	61	-	-	13	1	11
35	182	58	81	-	-	21	6	16
36	191	73	72	-	-	27	2	17
37	188	79	76	-	-	18	5	10
38	228	77	101	-	-	28	2	20
39	248	82	109	-	-	37	4	16

40	211	87	75	-	-	28	5	16
41	228	78	108	-	-	28	4	10
42	258	95	111	-	-	36	5	11
43	277	106	111	-	-	44	-	16
44	284	88	128	-	-	48	9	11
45	349	125	147	-	-	49	10	18
46	339	105	151	-	-	56	10	17
47	413	134	170	-	-	79	12	18
48	492	156	207	-	-	91	19	19
49	509	183	204	-	-	89	14	19
50	582	207	238	-	-	99	13	25
51	660	247	267	-	-	106	16	24
52	797	293	310	-	-	136	33	25
53	815	314	331	-	-	129	26	15
54	930	330	386	-	-	156	37	21
55	1.081	419	444	-	-	168	33	17
56	1.261	497	517	-	-	192	35	20
57	1.704	579	460	-	381	234	32	18
58	1.815	670	429	-	401	262	40	13
59	2.386	664	407	-	975	279	40	21
60	36.622	1.004	95	2.832	32.339	294	51	7
61	8.236	876	-	1.895	5.101	305	48	11
62	14.593	522	-	12.451	1.211	341	56	12
63	7.803	282	-	5.963	1.136	368	48	6
64	4.217	177	-	2.691	871	419	51	8
65	9.324	37	-	8.015	751	444	70	7
66	3.144	-	-	2.008	615	449	69	3
67	1.144	-	-	394	182	483	81	4
68	893	-	-	196	118	504	74	1
69	747	-	-	101	51	513	82	-
70	816	-	-	68	48	603	95	2
71	765	-	-	39	24	595	104	3
72	830	-	-	29	19	666	114	2
73	898	-	-	23	26	713	135	1
74	734	-	-	20	9	598	105	2
75	642	-	-	14	12	522	94	-
76	811	-	-	11	5	668	126	1
77	808	-	-	9	6	647	146	-
78	822	-	-	5	6	683	128	-
79	884	-	-	6	8	733	137	-
80	1.052	-	-	7	9	867	169	-
81	981	-	-	2	5	814	160	-
82	705	-	-	3	5	583	114	-
83	688	-	-	2	1	575	110	-
84	616	-	-	-	4	510	102	-
85	536	-	-	1	-	445	90	-
86 und älter	2.469	-	-	8	7	1.867	587	-

1) Alter ist die Differenz zwischen Berichtsjahr und Geburtsjahr.

2) Ohne Knappschaftssold.

Zahl der Neuzuerkennungen an Pensionen nach Alter ¹⁾
bei der SVA der Selbständigen - gewerbliche Wirtschaft

Berichtsjahr: 2020

3.32

Alter in Jahren	Alle Pensionen	Pensionen aus dem Versicherungsfall						
		der Erwerbsunfähigkeit		des Alters ²⁾		des Todes		
		Männer	Frauen	Männer	Frauen	Witwen	Witwer	Waisen
Insgesamt	15.551	834	434	6.008	5.325	2.197	272	481
5 und jünger	23	-	-	-	-	-	-	23
6	4	-	-	-	-	-	-	4
7	4	-	-	-	-	-	-	4
8	7	-	-	-	-	-	-	7
9	13	-	-	-	-	-	-	13
10	7	-	-	-	-	-	-	7
11	11	-	-	-	-	-	-	11
12	17	-	-	-	-	-	-	17
13	17	-	-	-	-	-	-	17
14	18	-	-	-	-	-	-	18
15	20	-	-	-	-	-	-	20
16	20	-	-	-	-	-	-	20
17	19	-	-	-	-	-	-	19
18	20	-	-	-	-	-	-	20
19	33	-	-	-	-	-	-	33
20	43	-	-	-	-	-	-	43
21	29	-	-	-	-	-	-	29
22	28	-	-	-	-	-	-	28
23	33	-	-	-	-	-	-	33
24	33	-	-	-	-	-	-	33
25	19	1	-	-	-	1	-	17
26	8	-	-	-	-	-	-	8
27	11	1	-	-	-	1	-	9
28	1	-	-	-	-	-	-	1
29	1	-	-	-	-	1	-	-
30	3	-	-	-	-	1	-	2
31	4	-	1	-	-	-	-	3
32	3	-	-	-	-	1	-	2
33	6	-	1	-	-	1	-	4
34	3	-	-	-	-	2	-	1
35	2	-	-	-	-	1	-	1
36	7	4	-	-	-	3	-	-
37	11	3	2	-	-	5	-	1
38	14	4	2	-	-	4	-	4
39	10	2	3	-	-	4	1	-

40	6	2	2	-	-	-	-	2
41	12	3	3	-	-	2	2	2
42	13	3	4	-	-	5	-	1
43	10	-	3	-	-	6	-	1
44	6	1	1	-	-	3	1	-
45	15	2	9	-	-	4	-	-
46	26	5	7	-	-	12	2	-
47	22	7	3	-	-	10	1	1
48	27	11	11	-	-	3	1	1
49	34	15	12	-	-	3	2	2
50	41	13	13	-	-	13	1	1
51	68	25	20	-	-	22	-	1
52	70	30	22	-	-	13	4	1
53	87	33	32	-	-	17	4	1
54	83	34	30	-	-	14	2	3
55	104	38	40	-	-	24	1	1
56	122	55	47	-	-	19	1	-
57	199	68	46	-	45	35	5	-
58	208	76	59	-	37	33	1	2
59	236	85	47	-	60	39	4	1
60	2.744	96	14	174	2.421	37	2	-
61	1.416	92	-	257	1.026	33	6	2
62	1.668	64	-	1.141	428	34	1	-
63	1.285	33	-	837	370	42	3	-
64	770	26	-	472	219	47	6	-
65	2.561	2	-	2.304	208	40	5	2
66	749	-	-	549	149	46	4	1
67	273	-	-	97	115	54	5	2
68	171	-	-	58	73	35	5	-
69	145	-	-	37	50	55	3	-
70	128	-	-	36	35	49	7	1
71	101	-	-	11	26	63	1	-
72	103	-	-	8	19	66	10	-
73	113	-	-	11	15	79	8	-
74	99	-	-	3	13	76	7	-
75	69	-	-	2	6	50	11	-
76	80	-	-	4	5	61	10	-
77	99	-	-	-	1	90	8	-
78	100	-	-	-	2	82	16	-
79	126	-	-	-	-	116	10	-
80	141	-	-	2	1	125	13	-
81	117	-	-	2	-	105	10	-
82	84	-	-	1	-	73	10	-
83	77	-	-	-	1	66	10	-
84	63	-	-	-	-	54	9	-
85	67	-	-	2	-	59	6	-
86 und älter	311	-	-	-	-	258	53	-

1) Alter ist die Differenz zwischen Berichtsjahr und Geburtsjahr.

2) Einschließlich Höherversicherungspensionen.

Zahl der Neuzuerkennungen an Pensionen nach Alter ¹⁾
bei der SVA der Selbständigen - Landwirtschaft

Berichtsjahr: 2020

3.33

Alter in Jahren	Alle Pensionen	Pensionen aus dem Versicherungsfall						
		der Erwerbsunfähigkeit		des Alters ²⁾		des Todes		
		Männer	Frauen	Männer	Frauen	Witwen	Witwer	Waisen
Insgesamt	6.389	607	127	1.247	2.184	1.490	527	207
5 und jünger	5	-	-	-	-	-	-	5
6	3	-	-	-	-	-	-	3
7	2	-	-	-	-	-	-	2
8	6	-	-	-	-	-	-	6
9	2	-	-	-	-	-	-	2
10	5	-	-	-	-	-	-	5
11	3	-	-	-	-	-	-	3
12	6	-	-	-	-	-	-	6
13	8	-	-	-	-	-	-	8
14	5	-	-	-	-	-	-	5
15	7	-	-	-	-	-	-	7
16	3	-	-	-	-	-	-	3
17	13	-	-	-	-	-	-	13
18	9	-	-	-	-	-	-	9
19	4	-	-	-	-	-	-	4
20	13	-	-	-	-	-	-	13
21	16	-	-	-	-	-	-	16
22	4	-	-	-	-	-	-	4
23	5	1	-	-	-	-	-	4
24	8	-	1	-	-	-	-	7
25	3	1	-	-	-	-	-	2
26	5	-	-	-	-	-	-	5
27	5	1	-	-	-	1	-	3
28	1	1	-	-	-	-	-	-
29	-	-	-	-	-	-	-	-
30	-	-	-	-	-	-	-	-
31	-	-	-	-	-	-	-	-
32	-	-	-	-	-	-	-	-
33	1	-	-	-	-	-	-	1
34	1	-	-	-	-	-	-	1
35	2	2	-	-	-	-	-	-
36	1	-	1	-	-	-	-	-
37	1	-	-	-	-	1	-	-
38	1	-	-	-	-	1	-	-
39	2	-	-	-	-	1	-	1

40	2	-	-	-	-	-	-	-	2
41	6	-	1	-	-	2	-	-	3
42	1	-	-	-	-	1	-	-	-
43	5	-	-	-	-	1	-	-	4
44	2	1	-	-	-	-	-	-	1
45	4	1	-	-	-	1	-	-	2
46	10	-	1	-	-	6	-	-	3
47	9	3	2	-	-	2	-	-	2
48	8	3	-	-	-	2	-	-	3
49	18	5	3	-	-	7	-	-	3
50	14	3	3	-	-	3	1	-	4
51	15	7	2	-	-	4	2	-	-
52	26	4	10	-	-	5	1	-	6
53	26	7	15	-	-	3	-	-	1
54	29	8	11	-	-	8	1	-	1
55	39	15	14	-	-	7	-	-	3
56	48	15	22	-	-	10	1	-	-
57	338	26	17	-	288	2	2	-	3
58	262	26	15	-	206	8	2	-	5
59	213	27	7	-	155	14	3	-	7
60	1.719	265	2	305	1.130	12	1	-	4
61	943	160	-	435	327	17	1	-	3
62	269	17	-	215	23	10	2	-	2
63	119	6	-	74	15	19	5	-	-
64	78	1	-	41	12	20	3	-	1
65	147	1	-	111	9	20	5	-	1
66	72	-	-	40	4	22	6	-	-
67	52	-	-	8	6	27	9	-	2
68	44	-	-	8	1	28	6	-	1
69	41	-	-	-	2	38	1	-	-
70	48	-	-	2	-	36	10	-	-
71	52	-	-	2	2	35	13	-	-
72	61	-	-	1	-	43	17	-	-
73	50	-	-	-	1	38	11	-	-
74	56	-	-	-	3	45	8	-	-
75	60	-	-	-	-	45	15	-	-
76	42	-	-	1	-	35	6	-	-
77	75	-	-	2	-	52	21	-	-
78	82	-	-	1	-	63	18	-	-
79	96	-	-	-	-	75	21	-	-
80	133	-	-	1	-	90	41	-	1
81	123	-	-	-	-	98	25	-	-
82	116	-	-	-	-	81	35	-	-
83	103	-	-	-	-	81	21	-	1
84	94	-	-	-	-	65	29	-	-
85	87	-	-	-	-	57	30	-	-
86 und älter	402	-	-	-	-	248	154	-	-

1) Alter ist die Differenz zwischen Berichtsjahr und Geburtsjahr.

2) Einschließlich Höherversicherungspensionen.

Neuzugang an Pensionen wegen geminderter
nach Krankheitsgruppen

Berichtsjahr:

Krankheitsgruppe		Pensionsversicherung insgesamt		
		M + F	Männer	Frauen
I n s g e s a m t		17.220	10.554	6.666
I.	Bestimmte infektiöse und parasitäre Krankheiten	43	31	12
II.	Neubildungen	2.220	1.320	900
III.	Krankheiten des Blutes und der blutbildenden Organe sowie bestimmte Störungen mit Beteiligung des Immunsystems	23	9	14
IV.	Endokrine, Ernährungs- und Stoffwechselkrankheiten	391	287	104
V.	Psychische und Verhaltensstörungen	7.304	3.650	3.654
VI.	Krankheiten des Nervensystems	956	559	397
VII.	Krankheiten des Auges und der Augenanhangsgebilde	150	90	60
VIII.	Krankheiten des Ohres und des Warzenfortsatzes	47	35	12
IX.	Krankheiten des Kreislaufsystems	1.797	1.483	314
X.	Krankheiten des Atmungssystems	510	374	136
XI.	Krankheiten des Verdauungssystems	293	187	106
XII.	Krankheiten der Haut und der Unterhaut	87	58	29
XIII.	Krankheiten des Muskel-Skelett-Systems und des Bindegewebes	2.788	2.039	749
XIV.	Krankheiten des Urogenitalsystems	196	143	53
XV.	Schwangerschaft, Geburt und Wochenbett	-	-	-
XVI.	Bestimmte Zustände, die ihren Ursprung in der Perinatalperiode haben	-	-	-
XVII.	Angeborene Fehlbildungen, Deformitäten und Chromosomenanomalien	39	21	18
XVIII.	Symptome und abnorme klinische und Laborbefunde, die anderenorts nicht klassifiziert sind	227	140	87
XIX.	Verletzungen, Vergiftungen und bestimmte andere Folgen äußerer Ursachen	137	118	19
	Diagnose nicht feststellbar	12	10	2

Arbeitsfähigkeit bzw. Erwerbsunfähigkeit
und nach dem Geschlecht

2020

3.34

Pensionsversicherung der Unselbständigen			SVS - gewerbliche Wirtschaft			SVS - Landwirtschaft		
M + F	Männer	Frauen	M + F	Männer	Frauen	M + F	Männer	Frauen
15.218	9.113	6.105	1.268	834	434	734	607	127
40	28	12	3	3	-	-	-	-
1.950	1.161	789	211	127	84	59	32	27
23	9	14	-	-	-	-	-	-
347	254	93	17	11	6	27	22	5
6.814	3.349	3.465	398	244	154	92	57	35
864	499	365	72	46	26	20	14	6
129	76	53	17	12	5	4	2	2
42	30	12	3	3	-	2	2	-
1.552	1.267	285	161	139	22	84	77	7
468	339	129	18	13	5	24	22	2
268	168	100	14	9	5	11	10	1
81	52	29	4	4	-	2	2	-
2.114	1.519	595	281	167	114	393	353	40
180	129	51	13	11	2	3	3	-
-	-	-	-	-	-	-	-	-
-	-	-	-	-	-	-	-	-
37	20	17	-	-	-	2	1	1
216	130	86	6	6	-	5	4	1
86	77	9	45	35	10	6	6	-
7	6	1	5	4	1	-	-	-

Verteilung des monatlichen Pensionseinkommens ¹⁾ **(ohne zwischenstaatliche Teilleistungen)**
 Erstmalige Neuzuerkennungen
 im Jahre 2020

3.35

Versicherungsträger	Insgesamt			Männer			Frauen		
	25%	50%	75%	25%	50%	75%	25%	50%	75%
	bekommen pro Monat weniger als ... Euro								

Invaliditäts(Erwerbsunfähigkeits)pensionen

Alle Pensions- versicherungsträger	890	1.147	1.601	968	1.360	1.804	778	967	1.214
PVA - Arbeiter	842	1.067	1.452	967	1.240	1.622	705	916	1.054
PVA - Angestellte	967	1.265	1.839	1.174	1.740	2.373	867	1.080	1.393
BVAEB - Eisenbahn	1.058	1.511	1.953	1.199	1.681	2.067	945	1.044	1.297
BVAEB - Bergbau	1.614	1.981	2.571	1.873	2.137	2.605	1.062	1.107	1.221
SVS - gewerbliche Wirtschaft	916	1.305	1.815	1.037	1.465	1.975	773	972	1.276
SVS - Landwirtschaft	915	1.218	1.584	972	1.290	1.620	709	975	1.164

1) Einschließlich Ausgleichszulagen, jedoch ohne Pflegegeld und Sonderzahlungen.

Verteilung des monatlichen Pensionseinkommens ¹⁾ **(ohne zwischenstaatliche Teilleistungen)**
 Erstmalige Neuzuerkennungen
 im Jahre 2020

3.36

Versicherungsträger	Insgesamt			Männer			Frauen		
	25%	50%	75%	25%	50%	75%	25%	50%	75%
	bekommen pro Monat weniger als ... Euro								

Alle Alterspensionen

Alle Pensions- versicherungsträger	1.105	1.803	2.683	1.884	2.527	3.248	860	1.294	1.877
PVA - Arbeiter	895	1.450	2.174	1.668	2.146	2.559	644	964	1.307
PVA - Angestellte	1.343	2.132	3.066	2.532	3.158	3.713	1.090	1.594	2.248
BVAEB - Eisenbahn	1.712	2.427	3.016	2.062	2.622	3.120	1.153	1.486	2.233
BVAEB - Bergbau	2.591	3.072	3.500	2.713	3.125	3.537	1.108	1.919	3.079
SVS - gewerbliche Wirtschaft	1.206	1.981	2.920	1.585	2.391	3.173	914	1.331	2.035
SVS - Landwirtschaft	777	1.154	1.602	1.129	1.555	2.067	684	967	1.343

1) Einschließlich Ausgleichszulagen, jedoch ohne Pflegegeld und Sonderzahlungen.

Verteilung des monatlichen Pensionseinkommens ¹⁾ **(ohne zwischenstaatliche Teilleistungen)**
 Erstmalige Neuzuerkennungen
 im Jahre 2020

3.37

Versicherungsträger	Insgesamt			Männer			Frauen		
	25%	50%	75%	25%	50%	75%	25%	50%	75%
	bekommen pro Monat weniger als ... Euro								

Witwen(Witwer)pensionen

Alle Pensions- versicherungsträger	557	914	1.235	190	340	564	733	995	1.305
PVA - Arbeiter	536	857	1.080	175	294	436	691	927	1.117
PVA - Angestellte	683	1.142	1.494	209	433	712	967	1.292	1.546
BVAEB - Eisenbahn	600	940	1.219	198	341	597	685	997	1.241
BVAEB - Bergbau	1.067	1.298	1.540	145	383	825	1.069	1.302	1.541
SVS - gewerbliche Wirtschaft	565	888	1.262	158	412	681	634	945	1.292
SVS - Landwirtschaft	345	648	889	190	285	393	547	823	923

1) Einschließlich Ausgleichszulagen, jedoch ohne Pflegegeld und Sonderzahlungen.

Zahl der Abfertigungen von Witwen(Witwer)pensionen bei Wiederverheiratung
nach Altersgruppen und Höhe des Abfertigungsbetrages
in der Pensionsversicherung der Unselbständigen

Berichtsjahr: 2020

3.38

Altersgruppe (Jahre)	Witwenpensionen			Witwerpensionen		
	Zahl der Fälle	Euro pro Fall	Durchschn. Höhe der abgefert. Pens. in Euro	Zahl der Fälle	Euro pro Fall	Durchschn. Höhe der abgefert. Pens. in Euro
Insgesamt	154	17.633	504	179	12.144	347
Bis 19	-	-	-	-	-	-
20 - 24	-	-	-	-	-	-
25 - 29	-	-	-	1	19.376	554
30 - 34	6	19.512	557	1	11.696	334
35 - 39	4	19.479	557	3	11.067	316
40 - 44	11	18.304	523	2	20.143	576
45 - 49	11	13.409	383	5	13.985	400
50 - 54	24	17.300	494	15	14.492	414
55 - 59	34	18.115	518	32	9.258	265
60 - 64	21	13.723	392	37	12.372	353
65 - 69	16	20.949	599	25	12.565	359
70 - 74	12	17.463	499	29	11.645	333
75 - 79	9	20.649	590	15	11.928	341
80 und mehr	6	20.303	580	14	14.087	402

Kapitel 4

Unfallversicherung

Versicherte, Arbeitsunfälle und Leistungen

4.0 Vorbemerkungen

Die *Unfallversicherten* werden wie die Kranken- und Pensionsversicherten fallbezogen und nicht personenbezogen erfasst. Da die gesetzliche Unfallversicherung eine Mehrfachversicherung zulässt (z.B. bei zwei Beschäftigungen), werden nicht die unfallversicherten Personen, sondern die Unfallversicherungsverhältnisse gezählt. Bei den Selbständigen in der Landwirtschaft werden neben den Betriebsführern auch die in den Betrieben darüber hinaus erwerbstätigen Personen (Ehegatte(in), Kinder) schätzungsweise erfasst.

Seit dem Jahr 2010 gibt es für fünfjährige Kinder ein verpflichtendes Jahr zur Förderung in institutionellen Kinderbetreuungseinrichtungen. Diese Kindergartenkinder unterliegen ebenfalls der Unfallversicherung und werden hier unter der Kategorie „Schüler und Studenten“ miteinbezogen.

Bei Unfallrenten erfolgt die statistische Erfassung ebenfalls fallbezogen. Ausgewiesen wird also die Zahl der Renten und nicht die Zahl der Rentenbezieher.

Die Höhe der Unfallrenten richtet sich nach der Höhe der Bemessungsgrundlage und dem Grad der Erwerbsminderung. Für die Berechnung der *Durchschnittsrenten* wird die gesamte Rentenleistung einschließlich eventuell bezahlter Kinderzuschüsse, jedoch ohne Pflegegeld und Familienbeihilfe herangezogen.

Das *Alter* der Rentenbezieher ergibt sich als Differenz zwischen Berichtsjahr und Geburtsjahr.

4.1 Unfallversicherte (Tab. 4.01)

Im Jahresdurchschnitt 2020 betrug die Zahl der unfallversicherten Personen (Versicherungsverhältnisse) 6.515.064.

In der Unfallversicherung nach dem BSVG sind neben den Betriebsführern auch alle mittätigen Familienangehörigen (z.B. Kinder, Eltern etc.) pflichtversichert. Die von der Sozialversicherungsanstalt schätzungsweise ermittelte Zahl der Unfallversicherten basiert auf einer Sonderauswertung der vom Österreichischen Statistischen Zentralamt durchgeführten land(forst)wirtschaftlichen Betriebszählung.

Von den Unfallversicherten entfielen

- 69,1 % auf die Allgemeine Unfallversicherungsanstalt,
- 8,6 % auf die SVS - gewerbliche Wirtschaft
- 13,8 % auf die SVS - Landwirtschaft,
- 7,2 % auf die BVAEB - öffentlich Bedienstete und
- 1,3 % auf die BVAEB - Eisenbahn Bergbau.

4.2 Anerkannte Versicherungsfälle (Tab. 4.02 bis 4.06)

Im Jahre 2020 wurden 179.645 Versicherungsfälle anerkannt, die sich wie folgt verteilen:

Anerkannte Versicherungsfälle im Jahr 2020

Bezeichnung	Anerkannte Versicherungsfälle	davon tödlich
Insgesamt	179.645	245
Arbeitsunfälle im engeren Sinn	109.997	113
Wegunfälle	14.494	31
Berufskrankheiten	1.371	101
Schüler(Studenten)unfälle	53.783	-

4.3 Rentenstände und Rentenhöhe (Tab. 4.07 bis 4.12)

Im Dezember 2020 wurden 91.448 Renten ausbezahlt. Davon entfielen 78.710 bzw. 86,1 % auf Versehrtenrenten und 12.738 bzw. 13,9 % auf Hinterbliebenenrenten.

Rentenstand im Dezember 2020

Bezeichnung	Zahl der Renten
Alle Renten	91.448
Versehrtenrenten	78.710
davon	
Teilrenten bis 49 %	70.297
Teilrenten 50 - 99 %	6.228
Vollrenten 100 %	2.185
Witwenrenten	10.562
Witwerrenten	347
Waisenrenten	1.823
Eltern(Geschwister)renten	6

Die Höhe der Versehrtenrenten richtet sich nach der Höhe der Bemessungsgrundlage und dem Grad der Erwerbsminderung.

Die durchschnittlichen Versehrtenrenten betragen im Dezember 2020 lediglich 448 Euro, was vor allem auf die hohe Zahl der Teilrenten zurückzuführen ist.

**Durchschnittliche Höhe der Versehrtenrenten
Dezember 2020**

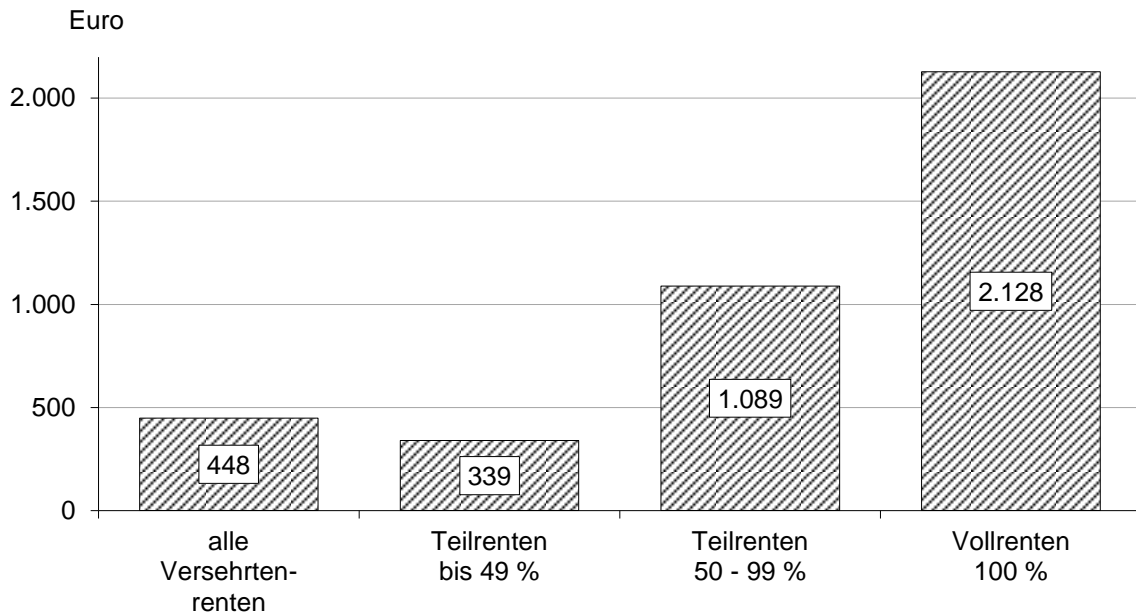

4.4 Rentenneuzugänge (Tab. 4.13)

Im Jahre 2020 wurden 7.001 Versehrtenrenten zuerkannt. Diese Neuzuerkennungen verteilen sich nach Altersgruppen wie folgt:

**Verteilung der neuzuerkannten Versehrtenrenten
nach Altersgruppen 2020**

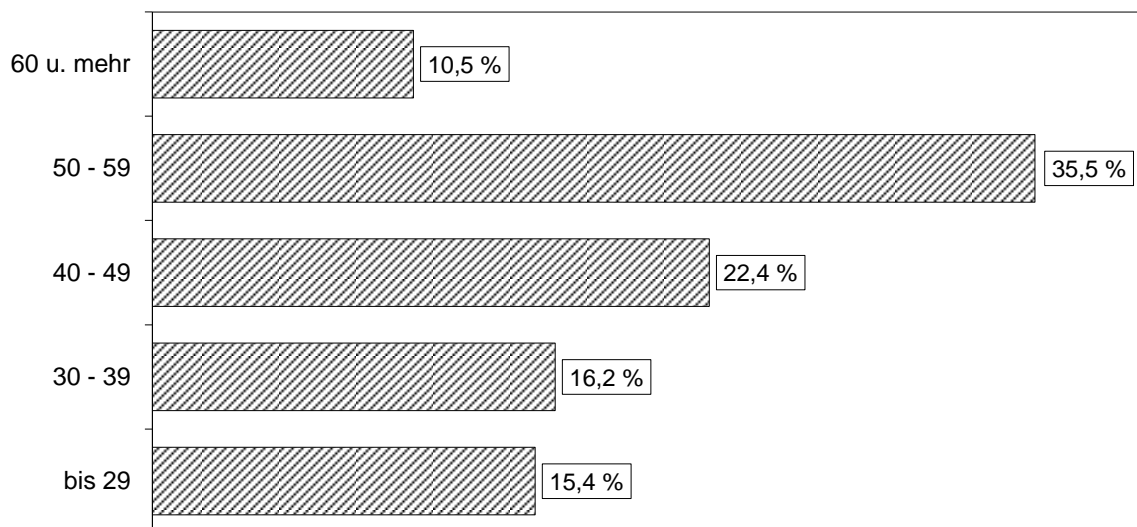

Die Entwicklung des Standes der unmittelbar versicherten Personen
in der Unfallversicherung nach Versicherungsträgern
Jahresdurchschnitte 2013 - 2020

4.01

Bezeichnung		2013	2014	2015	2016	2017	2018	2019	2020
I n s g e s a m t		6.195.225	6.220.226	6.264.402	6.337.382	6.426.127	6.511.418	6.572.456	6.515.064
D a v o n	Unselbständige	3.356.331	3.382.924	3.414.719	3.471.759	3.542.365	3.627.858	3.687.589	3.633.019
	Selbständige	1.434.081	1.436.911	1.443.531	1.450.426	1.455.764	1.453.933	1.462.227	1.459.424
	Schüler und Studenten	1.404.813	1.400.391	1.406.152	1.415.197	1.427.998	1.429.627	1.422.640	1.422.621
Allgemeine Unfallversicherungsanstalt		4.784.458	4.811.529	4.856.887	4.927.700	5.012.593	5.101.870	5.154.182	4.501.470
BVAEB - Eisenbahn Bergbau		61.550	62.195	63.036	64.720	66.453	67.970	69.907	87.026
BVAEB - öffentlich Bedienstete		394.922	403.125	411.336	420.093	429.014	437.348	447.308	467.144
SVS - gewerbliche Wirtschaft		-	-	-	-	-	-	-	562.188
SVS - Landwirtschaft		954.295	943.377	933.143	924.869	918.067	904.230	901.059	897.236

Anerkannte Versicherungsfälle
nach Versicherungsträgern und Versichertenkategorien
im Jahre 2020

4.02

Versicherungsträger Versichertenkategorie	Anerkannte Versicherungsfälle		d a v o n					
			Arbeitsunfälle		Wegunfälle		Berufskrankheiten	
	Zahl	davon tödlich	Zahl	davon tödlich	Zahl	davon tödlich	Zahl	davon tödlich
Alle Unfallversicherungsträger	117.462	245	105.351	113	11.006	31	1.105	101
I Unselbständig Erwerbstätige	86.483	171	75.917	54	9.595	28	971	89
II Selbständig Erwerbstätige	5.346	60	5.021	53	224	3	101	4
IIIa Schüler und Studenten	23.372	-	22.441	-	910	-	21	-
IIIb Sonstige geschützte Personen	2.261	14	1.972	6	277	-	12	8
Allgemeine Unfallversicherungsanstalt	100.364	176	90.233	55	9.200	28	931	93
I Unselbständig Erwerbstätige	74.735	162	65.823	49	8.014	28	898	85
IIIa Schüler und Studenten	23.372	-	22.441	-	910	-	21	-
IIIb Sonstige geschützte Personen	2.257	14	1.969	6	276	-	12	8
BVAEB - Eisenbahn Bergbau	2.782	5	2.482	1	280	-	20	4
I Unselbständig Erwerbstätige	2.782	5	2.482	1	280	-	20	4
BVAEB - öffentlich Bedienstete	8.970	4	7.615	4	1.302	-	53	-
I Unselbständig Erwerbstätige	8.966	4	7.612	4	1.301	-	53	-
IIIb Sonstige geschützte Personen	4	-	3	-	1	-	-	-
SVS - gewerbliche Wirtschaft	2.077	13	1.830	11	213	1	34	1
II Selbständig Erwerbstätige	2.077	13	1.830	11	213	1	34	1
SVS - Landwirtschaft	3.269	47	3.191	42	11	2	67	3
II Selbständig Erwerbstätige	3.269	47	3.191	42	11	2	67	3

Die Entwicklung der anerkannten Arbeits- und Wegunfälle ¹⁾
nach Altersgruppen

2012 - 2020

4.03

Altersgruppe (Jahre)	Bezeichnung	2012	2013	2014	2015	2016	2017	2018	2019	2020
Insgesamt	Arbeitsunfälle davon tödlich	125.432 215	122.258 209	121.673 192	117.350 194	119.169 166	121.761 149	124.491 177	121.260 158	93.006 144
Bis 19	Arbeitsunfälle davon tödlich	13.065 3	12.332 9	11.942 8	11.059 5	12.049 9	11.734 7	11.552 4	11.244 5	8.422 2
20 - 29	Arbeitsunfälle davon tödlich	31.829 38	30.929 30	30.711 19	29.687 32	29.856 22	30.563 22	31.272 22	30.074 18	23.048 14
30 - 39	Arbeitsunfälle davon tödlich	26.042 38	25.260 31	25.191 26	24.201 23	24.576 24	25.310 23	26.244 24	25.919 33	19.923 17
40 - 49	Arbeitsunfälle davon tödlich	29.494 46	28.108 51	27.253 40	25.719 48	25.813 32	25.724 32	25.534 37	24.329 36	18.598 35
50 - 59	Arbeitsunfälle davon tödlich	21.724 58	22.293 50	22.985 55	23.024 49	23.479 40	24.671 43	25.698 51	25.563 35	19.831 48
60 - 69	Arbeitsunfälle davon tödlich	2.558 13	2.594 20	2.774 22	2.944 20	2.752 24	3.084 11	3.505 25	3.484 22	2.694 16
70 und mehr	Arbeitsunfälle davon tödlich	720 19	742 18	817 22	716 17	644 15	675 11	686 14	647 9	490 12

1) Ohne Berufskrankheiten und Unfälle von Schülern und Studenten.

Anerkannte Unfälle von Schülern und Studenten
nach Tätigkeiten, Alter und nach dem Geschlecht
im Jahre 2020

4.04

Tätigkeit des Versicherten zur Zeit des Unfalles	Geschl.	Anerkannte Arbeitsunfälle		Altersgruppe				
		Insgesamt	davon tödlich	unter 10	10 - 14	15 - 19	20 - 24	25 und mehr
Alle Tätigkeiten	M+F	23.351	-	6.548	12.835	3.590	247	131
	M	13.127	-	3.955	7.187	1.868	75	42
	F	10.224	-	2.593	5.648	1.722	172	89
davon tödlich	M+F	-	-	-	-	-	-	-
Tätigkeiten sportlicher Art	M	6.669	-	1.080	4.301	1.263	18	7
	F	5.871	-	925	3.833	1.063	32	18
Tätigkeiten beim Unterricht	M	2.109	-	990	793	293	24	9
	F	1.467	-	588	555	252	47	25
Tätigkeiten außerhalb des Unterrichtes	M	3.473	-	1.635	1.669	160	7	2
	F	2.005	-	893	911	188	10	3
Tätigkeiten bei außer- schulischen Veranstaltungen	M	428	-	140	215	48	13	12
	F	419	-	94	168	65	61	31
Wegunfälle gemäß § 175 Abs. 2 ASVG	M	448	-	110	209	104	13	12
	F	462	-	93	181	154	22	12

Die Entwicklung der anerkannten Unfälle
von Schülern und Studenten nach Tätigkeiten

2017 - 2020

4.05

Tätigkeit des Versicherten zur Zeit des Unfalles	Geschl.	2017	2018	2019	2020
Alle Tätigkeiten	M + F	54.510	53.783	54.589	23.351
	M	30.190	29.685	30.283	13.127
	F	24.320	24.098	24.306	10.224
Davon tödlich	M + F	2	1	4	-
Tätigkeiten sportlicher Art	M + F	31.166	30.765	31.014	12.540
	M	16.332	16.159	16.242	6.669
	F	14.834	14.606	14.772	5.871
Tätigkeiten beim Unterricht	M + F	7.502	7.270	7.711	3.576
	M	4.360	4.174	4.533	2.109
	F	3.142	3.096	3.178	1.467
Tätigkeiten außerhalb des Unterrichtes	M + F	11.356	11.196	11.547	5.478
	M	7.161	6.956	7.218	3.473
	F	4.195	4.240	4.329	2.005
Tätigkeiten bei außer- schulischen Veranstaltungen	M + F	2.429	2.479	2.403	847
	M	1.285	1.316	1.310	428
	F	1.144	1.163	1.093	419
Wegunfälle gemäß § 175 Abs. 2 ASVG	M + F	2.057	2.073	1.914	910
	M	1.052	1.080	980	448
	F	1.005	993	934	462

Gliederung der Unfälle von Schülern und Studenten
nach der Art der Schule (Lehranstalt)
2013 - 2020

4.06

Bezeichnung	2013	2014	2015	2016	2017	2018	2019	2020
Schüler(Studenten)unfälle insgesamt	53.483	56.030	54.685	55.032	54.510	53.783	54.589	23.351
davon tödlich	-	8	7	1	2	1	4	-
Volksschulen (inkl. Vorschulklassen)	12.102	12.993	12.981	13.535	13.979	14.008	14.261	6.669
Neue Mittelschule (ehem. Hauptschulen)	17.427	18.062	17.769	17.919	17.450	16.846	16.785	6.645
Allgemeinbildende höhere Schulen (inkl. Uni, Hochschulen, FHs)	12.011	12.510	12.344	12.710	12.290	12.339	12.423	5.517
Kaufmännische mittlere und höhere Schulen	1.136	1.198	1.058	1.136	1.100	1.159	1.104	420
Technische mittlere und höhere Schulen	2.047	2.354	2.226	2.087	2.112	2.116	2.135	854
Polytechnische Schulen	878	820	830	820	738	769	767	268
Sonderschule	848	877	868	852	866	823	864	437
Sonstige Schulen (inkl. Kindergärten)	7.034	7.216	6.609	5.973	5.975	5.723	6.250	2.941

Die Entwicklung des Rentenstandes nach Versicherungsträgern
in der Unfallversicherung

Dezember 2016 - Dezember 2020

4.07

Rentenart	Dezember	Unfallversicherung			Allgemeine Unfall-VA		BVAEB - Eisenbahn Bergbau		BVAEB - öffentlich Bedienstete		SVS - gewerbliche Wirtschaft		SVS - Landwirtschaft	
		M + F	Männer	Frauen	Männer	Frauen	Männer	Frauen	Männer	Frauen	Männer	Frauen	Männer	Frauen
Alle Renten	2016	97.695	68.691	29.004	51.737	19.143	2.248	540	3.187	1.242	-	-	11.519	8.079
	2017	96.385	67.932	28.453	51.329	18.923	2.198	524	3.195	1.269	-	-	11.210	7.737
	2018	94.808	66.925	27.883	50.807	18.701	2.144	507	3.209	1.290	-	-	10.765	7.385
	2019	93.330	66.123	27.207	50.498	18.399	2.107	486	3.152	1.298	-	-	10.366	7.024
	2020	91.448	64.899	26.549	45.897	16.638	2.319	542	3.103	1.290	3.709	1.414	9.871	6.665
Versehrtenrenten	2016	83.458	67.187	16.271	50.656	9.694	2.218	96	3.143	808	-	-	11.170	5.673
	2017	82.533	66.509	16.024	50.315	9.686	2.169	97	3.155	847	-	-	10.870	5.394
	2018	81.308	65.557	15.751	49.826	9.675	2.119	90	3.171	885	-	-	10.441	5.101
	2019	80.229	64.815	15.414	49.561	9.607	2.089	87	3.118	901	-	-	10.047	4.819
	2020	78.710	63.647	15.063	45.085	8.788	2.299	96	3.070	906	3.622	757	9.571	4.516
Witwen- (Witwer)renten ¹⁾	2016	11.988	384	11.604	226	8.583	2	415	10	402	-	-	146	2.204
	2017	11.723	374	11.349	217	8.412	2	408	11	389	-	-	144	2.140
	2018	11.478	363	11.115	215	8.250	2	396	11	377	-	-	135	2.092
	2019	11.193	359	10.834	213	8.049	2	385	11	370	-	-	133	2.030
	2020	10.915	348	10.567	196	7.233	2	428	12	360	13	569	125	1.977
Waisenrenten	2016	2.249	1.120	1.129	855	866	28	29	34	32	-	-	203	202
	2017	2.129	1.049	1.080	797	825	27	19	29	33	-	-	196	203
	2018	2.022	1.005	1.017	766	776	23	21	27	28	-	-	189	192
	2019	1.908	949	959	724	743	16	14	23	27	-	-	186	175
	2020	1.823	904	919	616	617	18	18	21	24	74	88	175	172

1) Einschließlich Eltern- und Geschwisterrenten.

Die Entwicklung des Rentenstandes in der Unfallversicherung

Dezember 2016 - Dezember 2020

4.08

Bezeichnung	Geschl.	2016		2017		2018		2019		2020	
		Zahl	%	Zahl	%	Zahl	%	Zahl	%	Zahl	%
Unfallversicherung	M + F	97.695	100,00	96.385	100,00	94.808	100,00	93.330	100,00	91.448	100,00
	M	68.691	70,31	67.932	70,48	66.925	70,59	66.123	70,85	64.899	70,97
	F	29.004	29,69	28.453	29,52	27.883	29,41	27.207	29,15	26.549	29,03
Alle Versehrtenrenten	M + F	83.458	100,00	82.533	100,00	81.308	100,00	80.229	100,00	78.710	100,00
	M	67.187	80,50	66.509	80,58	65.557	80,63	64.815	80,79	63.647	80,86
	F	16.271	19,50	16.024	19,42	15.751	19,37	15.414	19,21	15.063	19,14
Teilrenten bis 49 %	M + F	74.391	89,14	73.631	89,22	72.583	89,27	71.621	89,27	70.297	89,31
Teilrenten 50 - 99 %	M + F	6.779	8,12	6.622	8,02	6.465	7,95	6.370	7,94	6.228	7,91
Vollrenten 100 %	M + F	2.288	2,74	2.280	2,76	2.260	2,78	2.238	2,79	2.185	2,78
Alle Hinterbliebenenrenten	M + F	14.237	100,00	13.852	100,00	13.500	100,00	13.101	100,00	12.738	100,00
	M	1.504	10,56	1.423	10,27	1.368	10,13	1.308	9,98	1.252	9,83
	F	12.733	89,44	12.429	89,73	12.132	89,87	11.793	90,02	11.486	90,17
Witwen(Witwer)renten ¹⁾	M + F	11.988	100,00	11.723	100,00	11.478	100,00	11.193	100,00	10.915	100,00
	M	384	3,20	374	3,19	363	3,16	359	3,21	348	3,19
	F	11.604	96,80	11.349	96,81	11.115	96,84	10.834	96,79	10.567	96,81
Waisenrenten	M + F	2.249	100,00	2.129	100,00	2.022	100,00	1.908	100,00	1.823	100,00
	M	1.120	49,80	1.049	49,27	1.005	49,70	949	49,74	904	49,59
	F	1.129	50,20	1.080	50,73	1.017	50,30	959	50,26	919	50,41

1) Einschließlich Eltern- und Geschwisterrenten.

Die Höhe der Durchschnittsrenten in der Unfallversicherung
im Verlauf des Jahres 2020

4.09

Versicherungs- träger	Rentenart	Betrag in Euro			
		März	Juni	September	Dezember
Alle Träger der Unfall- versicherung	Renten insgesamt	482	484	485	486
	Alle Versehrtenrenten	445	446	447	448
	davon Teilrenten bis 49 %	336	337	338	339
	davon Teilrenten 50 - 99 %	1.080	1.081	1.084	1.089
	davon Vollrenten 100 %	2.112	2.117	2.125	2.128
	Witwen(Witwer)renten	756	757	759	761
	Waisenrenten	473	472	469	470
	Eltern(Geschwister)renten	487	487	463	463
Allgemeine Unfall- versicherungs- anstalt	Renten insgesamt	535	536	537	537
	Alle Versehrtenrenten	491	493	493	493
	davon Teilrenten bis 49 %	373	373	373	374
	davon Teilrenten 50 - 99 %	1.162	1.163	1.165	1.171
	davon Vollrenten 100 %	2.214	2.219	2.229	2.231
	Witwen(Witwer)renten	851	852	855	857
	Waisenrenten	520	521	521	521
	Eltern(Geschwister)renten	487	487	463	463
BVAEB - Eisenbahn Bergbau	Renten insgesamt	590	590	588	592
	Alle Versehrtenrenten	548	548	546	549
	davon Teilrenten bis 49 %	395	395	395	397
	davon Teilrenten 50 - 99 %	1.257	1.250	1.258	1.261
	davon Vollrenten 100 %	2.318	2.318	2.319	2.319
	Witwen(Witwer)renten	819	818	823	825
	Waisenrenten	629	631	634	636
BVAEB - öffentlich Bedienstete	Renten insgesamt	585	585	585	585
	Alle Versehrtenrenten	546	546	546	546
	davon Teilrenten bis 49 %	457	457	457	458
	davon Teilrenten 50 - 99 %	1.451	1.442	1.469	1.477
	davon Vollrenten 100 %	2.858	2.858	2.842	2.829
	Witwen(Witwer)renten	985	982	985	991
	Waisenrenten	680	685	703	689
SVS - gewerbliche Wirtschaft	Renten insgesamt	376	377	377	378
	Alle Versehrtenrenten	362	363	363	364
	davon Teilrenten bis 49 %	260	260	261	261
	davon Teilrenten 50 - 99 %	887	887	890	890
	davon Vollrenten 100 %	1.667	1.668	1.656	1.665
	Witwen(Witwer)renten	491	493	494	496
	Waisenrenten	349	346	337	340
SVS - Landwirtschaft	Renten insgesamt	277	278	278	280
	Alle Versehrtenrenten	252	252	253	254
	davon Teilrenten bis 49 %	183	183	184	185
	davon Teilrenten 50 - 99 %	750	752	750	752
	davon Vollrenten 100 %	1.462	1.467	1.473	1.487
	Witwen(Witwer)renten	443	443	444	444
	Waisenrenten	307	304	300	305

Stand der Versehrtenrenten
nach Altersgruppen und

Berichtsmonat:

Betragsangaben in Euro

Altersgruppe (Jahre)	Geschlecht	Monatliche Bruttoleistung		Versehrtenrenten		
		Insgesamt	pro Rente	Zahl	Betrag	Durch- schnitt
Insgesamt	M + F	35.245.111,90	448	78.710	31.984.445,61	406
	M	30.780.064,28	484	63.647	27.844.158,35	437
	F	4.465.047,62	296	15.063	4.140.287,26	275
Bis 14	M + F	-	-	-	-	-
	M	-	-	-	-	-
	F	-	-	-	-	-
15 - 19	M + F	28.900,31	314	92	24.544,74	267
	M	24.269,93	319	76	20.835,85	274
	F	4.630,38	289	16	3.708,89	232
20 - 29	M + F	523.315,25	465	1.126	463.234,87	411
	M	426.924,74	463	922	382.420,05	415
	F	96.390,51	473	204	80.814,82	396
30 - 39	M + F	1.804.918,10	499	3.618	1.604.867,63	444
	M	1.596.499,26	513	3.111	1.421.323,53	457
	F	208.418,84	411	507	183.544,10	362
40 - 49	M + F	3.972.750,10	477	8.321	3.597.622,05	432
	M	3.558.636,00	498	7.144	3.216.159,12	450
	F	414.114,10	352	1.177	381.462,93	324
50 - 59	M + F	9.311.471,14	481	19.342	8.442.976,46	437
	M	8.206.714,83	506	16.231	7.421.194,09	457
	F	1.104.756,31	355	3.111	1.021.782,37	328
60 - 69	M + F	9.255.525,42	482	19.201	8.413.046,84	438
	M	8.096.676,52	514	15.742	7.323.217,03	465
	F	1.158.848,90	335	3.459	1.089.829,81	315
70 und mehr	M + F	10.348.231,58	383	27.010	9.438.153,02	349
	M	8.870.343,00	434	20.421	8.059.008,68	395
	F	1.477.888,58	224	6.589	1.379.144,34	209

und Zahl der Zuschüsse
nach dem Geschlecht

Dezember 2020

4.10

Zusatzrenten für Schwerversehrte			Kinderzuschüsse		
Zahl	Betrag	Durchschnitt	Zahl	Betrag	Durchschnitt
8.610	3.168.124,27	368	1.308	92.542,02	71
7.429	2.849.788,90	384	1.203	86.117,03	72
1.181	318.335,37	270	105	6.424,99	61
-	-	-	-	-	-
-	-	-	-	-	-
-	-	-	-	-	-
17	4.355,57	256	-	-	-
12	3.434,08	286	-	-	-
5	921,49	184	-	-	-
144	59.164,66	411	12	915,72	76
108	43.817,90	406	9	686,79	76
36	15.346,76	426	3	228,93	76
432	184.351,52	427	219	15.698,95	72
362	161.755,91	447	184	13.419,82	73
70	22.595,61	323	35	2.279,13	65
819	340.699,28	416	490	34.428,77	70
722	310.164,24	430	457	32.312,64	71
97	30.535,04	315	33	2.116,13	64
2.088	836.956,47	401	441	31.538,21	72
1.843	755.310,19	410	416	30.210,55	73
245	81.646,28	333	25	1.327,66	53
2.156	834.186,68	387	120	8.291,90	69
1.921	765.461,07	398	115	7.998,42	70
235	68.725,61	292	5	293,48	59
2.954	908.410,09	308	26	1.668,47	64
2.461	809.845,51	329	22	1.488,81	68
493	98.564,58	200	4	179,66	45

Renten in der Unfallversicherung
nach Versichertenkategorien

Berichtsmonat: Dezember 2020

Betragsangaben in Euro

4.11

Versichertenkategorie	Bezeichnung	Alle Renten	Versehrten- renten	Witwen- (Witwer-) renten	Waisen- renten	Eltern- (Geschwister-) renten
Alle Kategorien	Zahl der Renten	91.448	78.710	10.909	1.823	6
	Monatliche Bruttoleistung	44.409.872,86	35.245.111,90	8.305.135,92	856.845,90	2.779,14
	Durchschnitt	486	448	761	470	463
Unselbständige	Zahl der Renten	66.332	57.359	7.695	1.272	6
	Monatliche Bruttoleistung	35.686.077,45	28.409.004,41	6.597.851,69	676.442,21	2.779,14
	Durchschnitt	538	495	857	532	463
Selbständige	Zahl der Renten	21.597	18.410	2.679	508	-
	Monatliche Bruttoleistung	6.534.315,86	5.153.282,36	1.220.244,74	160.788,76	-
	Durchschnitt	303	280	455	317	-
Schüler und Studenten	Zahl der Renten	186	181	1	4	-
	Monatliche Bruttoleistung	148.951,80	147.382,53	378,31	1.190,96	-
	Durchschnitt	801	814	378	298	-
Sonstige geschützte Personen	Zahl der Renten	3.333	2.760	534	39	-
	Monatliche Bruttoleistung	2.040.527,75	1.535.442,60	486.661,18	18.423,97	-
	Durchschnitt	612	556	911	472	-

Rentenstände und Rentenbewegung in der Unfallversicherung im Jahre 2020

Betragsangaben in Euro

4.12

Rentenart	Geschl.	Stand im Dezember des Vorjahres			Zugänge *) im Berichtsjahr		Abgänge *) im Berichtsjahr			Stand im Dezember des Berichtsjahres		
		Zahl der Renten	Monatliche Bruttoleistung	Durchschnitt	Neuzuerkennungen	Sonstige	Tod	1)	Sonstige	Zahl der Renten	Monatliche Bruttoleistung	Durchschnitt
Alle Renten	M + F	93.330	44.133.320,99	473	7.283	4.948	2.637	-	11.476	91.448	44.409.872,86	486
	M	66.123	31.163.500,95	471	5.279	3.601	1.825	-	8.279	64.899	31.378.138,16	483
	F	27.207	12.969.820,04	477	2.004	1.347	812	-	3.197	26.549	13.031.734,70	491
Versehrtenrenten	M + F	80.229	34.965.205,56	436	7.001	4.153	2.257	-	10.416	78.710	35.245.111,90	448
	M	64.815	30.552.681,98	471	5.224	3.523	1.807	-	8.108	63.647	30.780.064,28	484
	F	15.414	4.412.523,58	286	1.777	630	450	-	2.308	15.063	4.465.047,62	296
Witwen- (Witwer)renten	M + F	11.186	8.280.644,78	740	187	647	375	-	736	10.909	8.305.135,92	761
	M	358	166.652,48	466	10	14	17	-	18	347	167.993,78	484
	F	10.828	8.113.992,30	749	177	633	358	-	718	10.562	8.137.142,14	770
Waisenrenten	M + F	1.908	884.121,64	463	95	148	5	-	323	1.823	856.845,90	470
	M	949	443.763,28	468	45	64	1	-	153	904	429.669,63	475
	F	959	440.358,36	459	50	84	4	-	170	919	427.176,27	465
Eltern- und Geschwisterrenten	M + F	7	3.349,01	478	-	-	-	-	1	6	2.779,14	463
	M	1	403,21	403	-	-	-	-	-	1	410,47	410
	F	6	2.945,80	491	-	-	-	-	1	5	2.368,67	474

1) Versehrtenrenten: Zunahme der Erwerbsfähigkeit;
Witwen(Witwer)renten: Wiederverheiratung;
Waisenrenten: Vollendung des 18. Lebensjahres,
Wegfall der Voraussetzungen für die Weitergewährung;
Eltern- und
Geschwisterrenten: Wegfall der Bedürftigkeit bzw.
Vollendung des 18. Lebensjahres,
Wegfall der Voraussetzungen für die Weitergewährung.

*) 2020: Aufteilung der Zu- bzw. Abgänge nicht möglich.

Neuzugänge an Versehrtenrenten nach Altersgruppen
im Jahre 2020

4.13

Altersgruppe (Jahre)	Neuzugänge an Versehrtenrenten											
	Insgesamt	mit einer Minderung der Erwerbsfähigkeit in Prozenten										
		- 19	20 - 24	25 - 29	30 - 39	40 - 49	50 - 59	60 - 69	70 - 79	80 - 89	90 - 99	100
Insgesamt	7.001	18	5.929	249	278	78	44	31	12	7	1	354
Bis 14	-	-	-	-	-	-	-	-	-	-	-	-
15 - 19	166	-	145	5	4	3	3	2	-	-	-	4
20 - 29	908	-	822	17	29	3	3	3	2	-	-	29
30 - 39	1.136	-	979	47	36	11	5	4	3	-	-	51
40 - 49	1.570	5	1.346	51	61	16	9	6	2	1	-	73
50 - 54	1.178	3	985	55	48	13	5	4	2	4	-	59
55 - 59	1.309	7	1.090	51	63	17	10	7	1	1	-	62
60 - 64	546	2	452	18	27	10	5	4	-	-	1	27
65 - 69	99	-	74	5	5	2	1	-	1	-	-	11
70 und mehr	89	1	36	-	5	3	3	1	1	1	-	38

Kapitel 5

Gebarungsergebnisse

5.0 Vorbemerkungen

Die *Erfolgsrechnungen* der Sozialversicherungsträger sind Aufwands- und Ertragsrechnungen, in denen sämtliche Erträge und sämtliche Aufwendungen eines Kalenderjahres ausgewiesen werden. Die Erfolgsrechnungen geben Auskunft über die Art, die Höhe und die Quelle der Aufwendungen und Erträge.

Das Rechnungswesen der Sozialversicherungsträger ist mit dem Rechnungswesen von privatwirtschaftlichen Unternehmen vergleichbar und unterscheidet sich durch die *doppelte Buchhaltung* von der *Kamerallistik* der Gebietskörperschaften.

Für das Rechnungswesen der einzelnen Sozialversicherungsträger gibt es einheitliche Kriterien. Grundlage sind die vom Bundesminister für Soziales, Gesundheit, Pflege und Konsumentenschutz nach Anhörung des Dachverbandes herauszugebenden *Weisungen für die Rechnungslegung und Rechnungsführung* der Sozialversicherungsträger und des Dachverbandes.

Das für die gesamte Sozialversicherung ausgewiesene *Gebarungsvolumen* ist die Summe der Erfolgsrechnungen aller Sozialversicherungsträger und beinhaltet auch die Transferzahlungen innerhalb der Sozialversicherung. Beispiele für solche Transferzahlungen sind die Beiträge zur Krankenversicherung der Pensionisten sowie Ersätze für Leistungsaufwendungen. Die entsprechenden Zahlungen scheinen bei den Pensionsversicherungsträgern bzw. bei den Unfallversicherungsträgern als Aufwendungen und bei den Krankenversicherungsträgern als Erträge auf.

5.1 Gebarungsergebnisse der Sozialversicherungsträger

(Tab. 5.01 - 5.26)

Das endgültige Gebarungsergebnis 2020 der Sozialversicherungsträger ergab Gesamteinnahmen in der Höhe von 69.304 Millionen Euro, denen Gesamtausgaben in der Höhe von 69.358 Millionen Euro gegenüberstanden. Die folgende Tabelle informiert über das Gebarungsergebnis des Jahres 2020 nach Versicherungsbereichen:

**Gebarung der Sozialversicherung
im Jahre 2020**

Versicherungsbereich	Einnahmen in Millionen Euro	Ausgaben	
		in Millionen Euro	in % der Einnahmen
Sozialversicherung insgesamt	69.304	69.358	100,1
Krankenversicherung	20.354	20.405	100,2
Pensionsversicherung	47.257	47.261	100,0
Unfallversicherung	1.693	1.692	99,9

Die Mittel der Sozialversicherung werden in erster Linie durch Beiträge für Versicherte aufgebracht. Im Jahre 2020 betrugen die Beiträge für Versicherte 56.046 Millionen Euro.

Soweit die Beiträge für Versicherte in der Pensionsversicherung nicht zur vollen Deckung der Ausgaben ausreichen, besteht eine Ausfallhaftung des Bundes. Der vom Bund zu leistende Beitrag zur Finanzierung der Sozialversicherung betrug im Jahre 2020 8.506 Millionen Euro.

Weitere Mittel fließen den Sozialversicherungsträgern auch aus Kostenbeteiligungen der Versicherten, aus Leistungersatzes wie z.B. Ersätze für Ausgleichszulagen etc. zu. Diese Einnahmen betrugen im Jahre 2020 4.752 Millionen Euro.

Einnahmen in der Sozialversicherung 2020
Gesamteinnahmen: 69.304 Mio.€ = 100 %

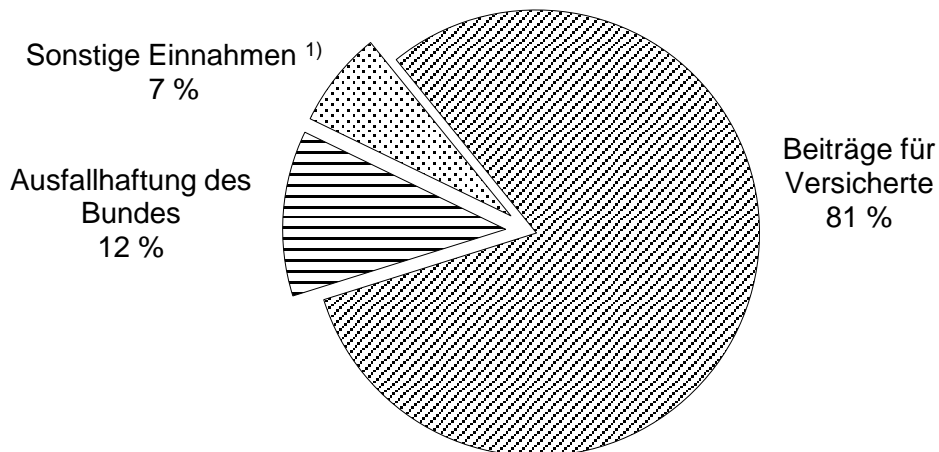

¹⁾ Ersätze für Ausgleichszulagen, sonstige Leistungersatzes, Rezeptgebühren und andere Kostenbeteiligungen.

G e b a r u n g
der österreichischen Sozialversicherung

1996 - 2020

Angaben in Euro

5.01

Jahr	Gesamt- einnahmen	Gesamt- ausgaben	Saldo	Von den Gesamtausgaben sind	
				Geld-	Sach-
				leistungen	
1996	28.580.255.663,00	28.658.132.453,00	- 77.876.790,00	18.744.376.285,00	8.627.429.562,00
1997	29.703.836.181,00	29.584.262.698,00	+ 119.573.483,00	19.178.464.278,00	9.023.227.546,00
1998	30.709.941.353,00	30.645.007.667,00	+ 64.933.686,00	19.879.663.452,00	9.459.879.726,00
1999	31.859.736.270,00	32.114.382.681,00	- 254.646.411,00	20.752.113.690,00	10.028.951.476,00
2000	33.253.896.645,00	33.529.543.324,00	- 275.646.679,00	21.644.840.229,00	10.417.616.549,00
2001	34.688.372.109,00	34.728.653.460,00	- 40.281.351,00	22.446.654.611,00	10.901.092.070,00
2002	35.768.531.047,00	35.846.829.282,00	- 78.298.235,00	23.120.754.521,00	11.287.120.821,00
2003	36.802.421.144,00	36.901.017.891,00	- 98.596.747,00	23.810.244.786,00	11.571.491.988,00
2004	37.848.844.713,00	38.011.315.492,00	- 162.470.779,00	24.348.113.954,00	12.134.472.931,00
2005	39.374.257.256,00	39.440.946.185,00	- 66.688.929,00	25.138.758.816,00	12.555.165.795,00
2006	40.960.512.988,00	41.017.314.934,00	- 56.801.946,00	26.285.426.737,00	13.097.938.933,00
2007	42.791.263.537,00	43.105.024.634,00	- 313.761.097,00	27.468.142.140,00	13.869.649.839,00
2008	45.283.006.730,00	45.329.795.884,00	- 46.789.154,00	28.934.723.128,00	14.575.895.061,00
2009	47.444.678.852,00	47.270.515.058,00	+ 174.163.794,00	30.415.234.222,00	15.025.144.621,00
2010	49.085.890.532,00	48.700.166.718,00	+ 385.723.814,00	31.686.052.445,00	15.214.296.751,00
2011	50.501.365.409,35	50.176.438.366,80	+ 324.927.042,55	32.691.756.173,58	15.666.196.845,84
2012	52.579.151.586,53	52.366.161.350,55	+ 212.990.235,98	34.188.750.257,96	16.255.445.886,76
2013	54.594.055.780,99	54.352.370.574,09	+ 241.685.206,90	35.595.601.276,09	16.723.772.574,68
2014	56.453.408.891,33	56.382.065.904,37	+ 71.342.986,96	36.946.268.297,75	17.357.699.891,51
2015	58.246.843.674,13	58.259.050.446,70	- 12.206.772,57	37.885.682.307,91	18.082.937.191,34
2016	60.228.577.856,31	60.117.216.400,07	+ 111.361.456,24	38.817.292.997,30	18.661.494.038,92
2017	61.725.809.828,97	61.640.407.073,73	+ 85.402.755,24	39.755.480.037,58	19.380.227.784,95
2018	64.193.822.760,86	63.933.570.467,39	+ 260.252.293,47	41.227.658.174,83	20.208.686.878,28
2019	66.700.003.903,12	66.808.033.700,88	- 108.029.797,76	43.097.457.616,30	21.164.664.714,73
2020	69.303.969.641,24	69.357.518.866,09	- 53.549.224,85	45.426.360.264,85	21.420.339.610,67

Gebarungsübersicht 2020
Sozialversicherung insgesamt

5.02

Versicherungsbereich (Versicherungsträger)	Einnahmen	Ausgaben	Saldo	Ausgaben in % der Einnahmen
	in Euro			
Sozialversicherung insgesamt	69.303.969.641,24	69.357.518.866,09	- 53.549.224,85	100,1
Krankenversicherung	20.354.617.465,27	20.404.996.855,96	- 50.379.390,69	100,2
Österreichische Gesundheitskasse	15.574.605.797,75	15.613.119.145,28	- 38.513.347,53	100,2
VA öffentlich Bediensteter, Eisenbahnen und Bergbau	2.813.904.090,17	2.853.313.542,77	- 39.409.452,60	101,4
SVA der Selbständigen	1.966.107.577,35	1.938.564.167,91	+ 27.543.409,44	98,6
Pensionsversicherung	47.256.609.459,02	47.260.787.093,71	- 4.177.634,69	100,0
<i>Pensionsversicherung der Unselbständigen</i>	<i>40.303.096.264,15</i>	<i>40.307.096.264,15</i>	<i>- 4.000.000,00</i>	<i>100,0</i>
Pensionsversicherungsanstalt	39.414.798.329,02	39.418.798.329,02	- 4.000.000,00	100,0
VA öffentlich Bediensteter, Eisenbahnen und Bergbau	888.297.935,13	888.297.935,13	-	100,0
SVA der Selbständigen	6.953.513.194,87	6.953.690.829,56	- 177.634,69	100,0
Unfallversicherung	1.692.742.716,95	1.691.734.916,42	+ 1.007.800,53	99,9
Allgemeine Unfallversicherungsanstalt	1.397.150.378,26	1.442.592.383,29	- 45.442.005,03	103,3
VA öffentlich Bediensteter, Eisenbahnen und Bergbau	113.285.561,82	92.999.348,02	+ 20.286.213,80	82,1
SVA der Selbständigen	182.306.776,87	156.143.185,11	+ 26.163.591,76	85,6

Die Entwicklung der Einnahmen und Ausgaben
in der österreichischen Sozialversicherung

2019 - 2020

5.03

Versicherungsbereich	Einnahmen			Ausgaben		
	2019 ¹⁾	2020	Veränderung in %	2019 ¹⁾	2020	Veränderung in %
	in Euro			in Euro		
Sozialversicherung insgesamt	66.637.525.261,09	69.303.969.641,24	+ 4,0	66.753.808.990,58	69.357.518.866,09	+ 3,9
Krankenversicherung	19.974.933.767,58	20.354.617.465,27	+ 1,9	20.093.360.609,76	20.404.996.855,96	+ 1,6
Österreichische Gesundheitskasse	15.301.208.244,89	15.574.605.797,75	+ 1,8	15.391.955.404,01	15.613.119.145,28	+ 1,4
VA öffentlich Bediensteter, Eisenbahnen und Bergbau	2.736.565.736,20	2.813.904.090,17	+ 2,8	2.790.264.342,49	2.853.313.542,77	+ 2,3
SVA der Selbständigen	1.937.159.786,49	1.966.107.577,35	+ 1,5	1.911.140.863,26	1.938.564.167,91	+ 1,4
Pensionsversicherung	44.967.035.316,76	47.256.609.459,02	+ 5,1	44.972.714.918,22	47.260.787.093,71	+ 5,1
Pensionsversicherungsanstalt	37.471.073.577,11	39.414.798.329,02	+ 5,2	37.475.073.577,11	39.418.798.329,02	+ 5,2
VA öffentlich Bediensteter, Eisenbahnen und Bergbau	860.859.163,73	888.297.935,13	+ 3,2	860.959.163,73	888.297.935,13	+ 3,2
SVA der Selbständigen	6.635.102.575,92	6.953.513.194,87	+ 4,8	6.636.682.177,38	6.953.690.829,56	+ 4,8
Unfallversicherung	1.695.556.176,75	1.692.742.716,95	- 0,2	1.687.733.462,60	1.691.734.916,42	+ 0,2
Allgemeine Unfallversicherungsanstalt	1.474.080.513,64	1.397.150.378,26	- 5,2	1.475.964.038,82	1.442.592.383,29	- 2,3
VA öffentlich Bediensteter, Eisenbahnen und Bergbau	109.008.957,40	113.285.561,82	+ 3,9	93.386.741,22	92.999.348,02	- 0,4
SVA der Selbständigen	112.466.705,71	182.306.776,87	+ 62,1	118.382.682,56	156.143.185,11	+ 31,9

1) Ergebnisse der Bkk Verkehrsbetriebe anteilsweise und der VA des österreichischen Notariates zu Vergleichszwecken nicht enthalten.

Aufgliederung der Einnahmen
Sozialversicherung insgesamt
2016 - 2020

Angaben in Euro

5.04

Versicherungsbereich	Jahr	Gesamt- einnahmen	d a v o n			
			Beiträge		Sonstige Beiträge ²⁾	Sonstige Einnahmen
			für Versicherte	des Bundes ¹⁾		
Sozialversicherung i n s g e s a m t	2016	60.228.577.856,31	48.331.828.376,61	7.393.106.741,39	299.745.609,22	4.203.897.129,09
	2017	61.725.809.828,97	50.953.340.263,35	6.261.960.659,35	344.467.771,95	4.166.041.134,32
	2018	64.193.822.760,86	52.659.347.836,19	6.830.775.467,73	355.974.642,07	4.347.724.814,87
	2019	66.700.003.903,12	55.135.479.655,50	6.868.613.112,81	367.107.288,01	4.328.803.846,80
	2020	69.303.969.641,24	56.045.955.174,41	8.505.513.297,38	-	4.752.501.169,45
Krankenversicherung der Unselbständigen	2016	16.167.421.440,89	13.224.254.760,41	-	299.745.609,22	2.643.421.071,26
	2017	16.720.312.627,63	13.723.452.960,10	-	344.467.771,95	2.652.391.895,58
	2018	17.495.246.241,62	14.316.593.848,25	-	355.974.642,07	2.822.677.751,30
	2019	18.059.377.950,36	14.885.950.634,31	-	367.107.288,01	2.806.320.028,04
	2020	18.388.509.887,92	15.235.104.323,15	-	-	3.153.405.564,77
Krankenversicherung der Selbständigen	2016	1.722.038.599,87	1.416.084.483,48	-	-	305.954.116,39
	2017	1.770.325.330,98	1.500.728.958,70	-	-	269.596.372,28
	2018	1.864.324.114,70	1.594.273.849,45	-	-	270.050.265,25
	2019	1.937.159.786,49	1.667.564.732,30	-	-	269.595.054,19
	2020	1.966.107.577,35	1.668.024.410,15	-	-	298.083.167,20
Pensionsversicherung der Unselbständigen	2016	34.647.287.846,68	29.133.629.048,99	4.665.726.290,78	-	847.932.506,91
	2017	35.371.158.898,28	31.005.592.937,31	3.515.073.396,98	-	850.492.563,99
	2018	36.678.647.715,68	31.754.664.860,58	4.054.999.875,37	-	868.982.979,73
	2019	38.331.932.740,84	33.470.100.237,02	3.981.132.645,01	-	880.699.858,81
	2020	40.303.096.264,15	34.258.454.352,26	5.136.755.051,21	-	907.886.860,68
Pensionsversicherung der Selbständigen	2016	6.084.583.480,30	3.005.535.385,47	2.727.380.450,61	-	351.667.644,22
	2017	6.197.011.099,61	3.114.435.384,17	2.746.887.262,37	-	335.688.453,07
	2018	6.415.003.823,24	3.310.034.327,90	2.775.775.592,36	-	329.193.902,98
	2019	6.675.977.248,68	3.465.367.505,30	2.887.480.467,80	-	323.129.275,58
	2020	6.953.513.194,87	3.237.603.119,16	3.368.758.246,17	-	347.151.829,54
Unfallversicherung	2016	1.607.246.488,57	1.552.324.698,26	-	-	54.921.790,31
	2017	1.667.001.872,47	1.609.130.023,07	-	-	57.871.849,40
	2018	1.740.600.865,62	1.683.780.950,01	-	-	56.819.915,61
	2019	1.695.556.176,75	1.646.496.546,57	-	-	49.059.630,18
	2020	1.692.742.716,95	1.646.768.969,69	-	-	45.973.747,26

1) Im Bereich der Pensionsversicherung Ausfallhaftung des Bundes.

2) Mittel aus den Ausgleichsfonds gemäß § 447a ASVG.

Aufgliederung der Ausgaben
Sozialversicherung insgesamt

2016 - 2020

Angaben in Euro

5.05

Versicherungsbereich	Jahr	Gesamt- ausgaben	d a v o n			
			Geld-	Sach-	Verwaltungs- und Verrechnungs- aufwand	Sonstige Ausgaben
Sozialversicherung i n s g e s a m t	2016	60.117.216.400,07	38.817.292.997,30	18.661.494.038,92	1.216.144.334,25	1.422.285.029,60
	2017	61.640.407.073,73	39.755.480.037,58	19.380.227.784,95	1.227.874.161,83	1.276.825.089,37
	2018	63.933.570.467,39	41.227.658.174,83	20.208.686.878,28	1.256.183.400,47	1.241.042.013,81
	2019	66.808.033.700,88	43.097.457.616,30	21.164.664.714,73	1.324.291.734,31	1.221.619.635,54
	2020	69.357.518.866,09	45.426.360.264,85	21.420.339.610,67	1.354.958.271,39	1.155.860.719,18
Krankenversicherung der Unselbständigen	2016	16.096.761.343,09	1.457.978.519,20	13.748.898.014,15	389.309.423,97	500.575.385,77
	2017	16.723.268.589,88	1.522.428.481,54	14.321.938.437,43	384.082.158,80	494.819.512,11
	2018	17.387.258.976,30	1.591.726.210,47	14.949.443.221,18	388.854.398,32	457.235.146,33
	2019	18.203.545.592,67	1.691.525.533,23	15.685.654.567,24	416.898.104,37	409.467.387,83
	2020	18.466.432.688,05	1.696.156.363,33	15.939.125.151,78	440.078.295,33	391.072.877,61
Krankenversicherung der Selbständigen	2016	1.679.380.970,85	66.818.081,07	1.484.024.673,87	91.719.155,94	36.819.059,97
	2017	1.716.454.054,01	61.862.287,13	1.524.144.819,45	95.019.523,28	35.427.424,15
	2018	1.804.407.636,74	66.591.352,91	1.597.642.341,66	99.520.385,82	40.653.556,35
	2019	1.911.140.863,26	72.495.387,25	1.687.368.731,38	108.012.950,94	43.263.793,69
	2020	1.938.564.167,91	75.673.086,40	1.725.813.855,19	108.712.683,03	28.364.543,29
Pensionsversicherung der Unselbständigen	2016	34.651.917.846,68	31.244.505.145,86	2.218.694.834,02	492.227.286,73	696.490.580,07
	2017	35.375.778.898,28	31.993.819.965,22	2.301.941.422,82	496.873.453,32	583.144.056,92
	2018	36.682.747.715,68	33.177.424.572,05	2.408.715.984,95	516.439.101,99	580.168.056,69
	2019	38.336.032.740,84	34.676.994.575,01	2.509.088.203,16	531.665.445,21	618.284.517,46
	2020	40.307.096.264,15	36.696.747.717,71	2.461.141.478,08	539.994.059,47	609.213.008,89
Pensionsversicherung der Selbständigen	2016	6.075.744.195,33	5.323.681.407,48	538.940.841,72	119.671.915,38	93.450.030,75
	2017	6.190.487.964,57	5.448.694.787,02	551.008.836,08	125.843.365,88	64.940.975,59
	2018	6.407.613.789,05	5.641.721.346,52	567.925.464,25	124.155.732,43	73.811.245,85
	2019	6.669.581.041,51	5.879.103.215,20	585.899.813,52	134.404.033,31	70.173.979,48
	2020	6.953.690.829,56	6.188.791.831,88	581.524.630,64	132.740.382,91	50.633.984,13
Unfallversicherung	2016	1.613.412.044,12	724.309.843,69	670.935.675,16	123.216.552,23	94.949.973,04
	2017	1.634.417.566,99	728.674.516,67	681.194.269,17	126.055.660,55	98.493.120,60
	2018	1.651.542.349,62	750.194.692,88	684.959.866,24	127.213.781,91	89.174.008,59
	2019	1.687.733.462,60	777.338.905,61	696.653.399,43	133.311.200,48	80.429.957,08
	2020	1.691.734.916,42	768.991.265,53	712.734.494,98	133.432.850,65	76.576.305,26

Mittel der Sozialversicherung im Vergleich zum
Bruttoinlandsprodukt und Bundesbudget

1956 - 2020

5.06

Jahr	Brutto- inlandsprodukt ¹⁾	Bundesbudget ²⁾	Mittel der Sozialversicherung		
	in Millionen Euro		in Mio. Euro	in Prozent des	
				Brutto- inlandsproduktes	Bundes- budgets
1956	8.670	2.260	642	7,4	28,4
1961	13.134	3.633	1.224	9,3	33,7
1966	19.515	5.251	2.222	11,4	42,3
1971	30.495	8.181	3.743	12,3	45,8
1976	55.431	16.126	7.486	13,5	46,4
1981	81.370	24.669	11.634	14,3	47,2
1986	108.752	36.219	16.325	15,0	45,1
1991	145.949	45.047	22.187	15,2	49,3
1996	182.133	54.853	28.658	15,7	52,2
2001	220.525	60.409	34.728	15,7	57,5
2006	267.824	70.561	41.018	15,3	58,1
2011	310.129	67.814	50.501	16,3	74,5
2012	318.653	76.480	52.579	16,5	68,7
2013	323.910	75.567	54.594	16,9	72,2
2014	333.146	74.653	56.454	16,9	75,6
2015	344.269	74.590	58.259	16,9	78,1
2016	357.608	76.309	60.228	16,8	78,9
2017	369.341	77.457	61.726	16,7	79,7
2018	385.362	77.983	64.194	16,7	82,3
2019	397.575	80.356	66.808	16,8	83,1
2020 ³⁾	377.297	82.389	69.358	18,4	84,2

1) Quelle: Statistik Austria; Konzept ESVG.

2) Durch die neue Haushaltsordnung ab dem Jahre 1988 mit den Vorjahren nur bedingt vergleichbar.

3) Bruttoinlandsprodukt und Bundesbudget = vorläufige Zahlen.

Öffentliche Mittel für
1996 -

Angaben in Euro

Jahr	Bundesbeitrag ¹⁾ für				
	KV der Bauern	PV der Unselbständigen	PV der gewerblich Selbständigen	PV der Bauern ²⁾	UV der Bauern
1996	62.669.273,00	2.064.430.645,00	1.006.340.123,00	841.436.088,00	22.897.248,00
1997	62.669.273,00	2.218.658.896,00	926.027.485,00	833.633.133,00	23.459.154,00
1998	44.621.120,00	2.356.651.744,00	928.551.267,00	839.238.171,00	24.460.586,00
1999	45.328.590,00	2.624.985.138,00	957.180.948,00	878.407.230,00	24.533.695,00
2000	48.159.343,00	2.211.487.177,00	1.016.180.243,00	929.441.073,00	25.261.222,00
2001	-	2.377.420.351,00	738.122.853,00	989.316.839,00	25.856.532,00
2002	-	2.691.259.282,00	1.039.262.637,00	1.031.024.745,00	25.922.208,00
2003	-	3.550.492.062,00	1.019.526.498,00	1.027.478.073,00	26.390.645,00
2004	-	3.797.924.570,00	1.038.596.097,00	1.066.660.953,00	26.515.130,00
2005	-	2.637.396.931,00	708.722.307,00	961.014.160,00	26.965.658,00
2006	-	2.720.410.889,00	656.742.752,00	1.009.715.993,00	27.252.038,00
2007	-	2.666.861.393,00	705.057.438,00	1.066.729.166,00	27.595.196,00
2008	-	2.982.344.969,00	773.876.494,00	1.147.739.367,00	28.000.621,00
2009	-	3.900.490.547,00	812.973.024,00	1.214.383.024,00	28.387.744,00
2010	-	4.166.691.292,00	1.061.049.484,00	1.253.833.321,00	28.574.879,00
2011	-	4.276.839.843,32	1.049.315.228,22	1.277.191.664,78	-
2012	-	4.822.019.739,24	1.125.920.282,17	1.343.246.122,10	-
2013	-	4.957.825.704,97	1.045.523.265,42	1.387.769.394,17	-
2014	-	4.968.560.259,09	1.309.155.412,12	1.437.562.447,40	-
2015	-	4.752.554.371,28	1.272.225.392,04	1.464.091.228,33	-
2016	-	4.665.726.290,78	1.230.634.398,20	1.496.746.052,41	-
2017	-	3.515.073.396,98	1.251.388.897,17	1.495.498.365,20	-
2018	-	4.054.999.875,37	1.279.200.826,53	1.496.574.765,83	-
2019	-	3.981.132.645,01	1.347.056.713,15	1.540.423.754,65	-
2020	-	5.136.755.051,21	1.755.026.896,62	1.613.731.349,55	-

1) Im Bereich der Pensionsversicherung ab 2005 Ausfallhaftung des Bundes.

Mit den Jahren vor 2005 nicht mehr vergleichbar.

2) Einschließlich Abgabe von land- und forstwirtschaftlichen Betrieben.

3) Wochengeld, Betriebshilfe (ab 1998), Mutter-Kind-Pass-Untersuchung.

die Sozialversicherung

2020

5.07

Beitrag zum Ausgleichsfonds der PV-Träger	Beitrag zur Schülerunfallversicherung	Ersätze für		
		Mutterschaftsleistungen ³⁾	Jugendlichen-(Vorsorge-)untersuchungen	Ausgleichszulagen
905.784.685,00	4.360.370,00	218.282.087,00	1.563.629,00	798.065.667,00
877.449.765,00	4.360.370,00	226.188.383,00	1.495.171,00	814.436.531,00
1.001.085.005,00	4.360.370,00	244.415.965,00	1.723.945,00	796.234.675,00
1.031.305.349,00	4.360.370,00	248.142.628,00	1.554.254,00	757.544.458,00
1.017.835.440,00	4.360.370,00	247.835.948,00	1.568.207,00	738.200.185,00
1.289.071.241,00	4.360.370,00	257.984.803,00	1.512.550,00	751.404.379,00
1.674.619.805,00	4.360.000,00	273.108.063,00	1.446.888,00	766.973.371,00
929.162.183,00	4.360.000,00	267.918.841,00	1.410.791,00	793.382.990,00
1.029.932.055,00	4.360.000,00	269.084.880,00	1.227.552,00	811.248.872,00
-	4.360.000,00	281.790.959,00	4.424.927,00	813.669.687,00
-	4.360.000,00	286.876.511,00	4.581.010,00	851.233.210,00
-	4.360.000,00	292.894.255,00	4.266.478,00	930.578.230,00
-	4.360.000,00	309.014.038,00	3.815.745,00	968.521.342,00
-	4.360.000,00	324.031.965,00	3.970.622,00	982.067.387,00
-	4.360.000,00	349.405.501,00	4.290.545,00	980.274.655,00
-	4.360.000,00	327.991.034,52	4.410.609,25	975.776.883,79
-	4.360.000,00	329.037.400,98	4.956.019,63	984.758.010,62
-	4.360.000,00	343.660.092,88	4.459.702,15	1.005.262.007,98
-	4.360.000,00	360.286.105,96	5.298.233,36	1.017.109.989,94
-	4.360.000,00	370.747.022,75	5.177.822,20	987.675.862,04
-	4.360.000,00	398.151.823,63	4.248.305,06	971.134.918,55
-	4.360.000,00	400.886.074,79	2.211.870,88	979.709.917,52
-	4.360.000,00	401.826.642,43	1.921.932,06	977.078.121,46
-	4.360.000,00	416.265.555,34	1.816.771,76	979.825.751,10
-	4.360.000,00	432.356.685,96	1.887.325,68	1.052.197.925,45

Gebarungsergebnisse der
(Unselbständige
Aufgliederung

Angaben in Euro bzw. in Prozent der Gesamteinnahmen

B e z e i c h n u n g	Alle Kranken- versicherungsträger	
E i n n a h m e n insgesamt	20.354.617.465,27	100,0
Beiträge für Versicherte	16.903.128.733,30	83,0
Unselbständig Erwerbstätige	9.750.966.569,37	47,9
Selbständig Erwerbstätige ¹⁾	863.135.723,29	4,2
Freiwillig Versicherte	124.822.894,39	0,6
Arbeitslose (Leistungsbezieher)	456.744.310,42	2,2
Pensionisten, Rentner	4.825.237.163,01	23,7
Kriegshinterbliebene	3.679.528,81	-
Asylwerber	26.819.013,80	0,1
Familienangehörige der Wehrpflichtigen	97.520,99	-
Zusatzbeitrag für Angehörige	15.106.859,29	0,1
Zusatzversicherung	12.225.776,05	0,1
Beitrag zur Spitalfinanzierung	824.293.373,88	4,1
Verzugszinsen und Beitragszuschläge	9.590.170,95	0,1
Vermögenserträge	16.510.701,88	0,1
Ersätze für Leistungsaufwendungen	2.047.475.068,16	10,1
Gebühren, Kostenbeteiligungen und Behandlungsbeiträge	655.493.187,59	3,2
Rezeptgebühren	427.348.309,31	2,1
Service-Entgelt	44.309.368,81	0,2
Kostenbeteiligungen	63.332.705,02	0,3
Behandlungsbeiträge und Kostenanteile	120.502.804,45	0,6
Sonstige Erträge	618.164.603,39	3,0
Auflösung von Rücklagen	104.255.000,00	0,5

1) Pflichtversicherte Erwerbstätige bei der Sozialversicherungsanstalt der Selbständigen.

Krankenversicherungsträger 2020
und Selbständige)
der Einnahmen

5.08

Österreichische Gesundheitskasse	BVAEB - Eisenbahn Bergbau	BVAEB - öffentlich Bedienstete	SVS - gewerbliche Wirtschaft	SVS - Landwirtschaft
15.574.605.797,75	637.169.322,28	2.176.734.767,89	1.276.358.342,29	689.749.235,06
12.755.588.468,89	562.737.754,33	1.916.778.099,93	1.075.780.988,23	592.243.421,92
8.337.798.397,07	242.363.382,55	1.170.804.789,75	-	-
-	-	-	663.525.132,97	199.610.590,32
121.790.611,58	11.224,72	626.686,58	2.110.876,69	283.494,82
445.236.589,84	2.931.158,93	8.576.561,65	-	-
3.190.351.145,99	291.380.665,76	613.295.869,90	351.902.833,36	378.306.648,00
3.679.528,81	-	-	-	-
26.819.013,80	-	-	-	-
85.075,93	103,09	6.537,46	5.754,71	49,80
11.392.382,70	553.091,68	2.292.201,77	802.212,41	66.970,73
-	-	-	12.225.776,05	-
618.435.723,17	25.498.127,60	121.175.452,82	45.208.402,04	13.975.668,25
4.095.211,03	25.958,37	2.377,99	5.389.248,86	77.374,70
8.109.671,53	1.230.193,65	5.862.201,09	103.543,11	1.205.092,50
1.784.938.428,02	39.512.815,34	134.934.316,11	60.308.052,94	27.781.455,75
423.089.674,90	27.303.153,18	92.989.361,73	82.775.980,86	29.335.016,92
329.087.354,80	15.604.459,63	43.628.968,66	25.997.636,73	13.029.889,49
44.309.368,81	-	-	-	-
49.692.951,29	1.280.890,89	7.754.116,62	1.883.732,93	2.721.013,29
-	10.417.802,66	41.606.276,45	54.894.611,20	13.584.114,14
494.529.343,38	6.359.447,41	26.168.411,04	52.000.528,29	39.106.873,27
104.255.000,00	-	-	-	-

Gebarungsergebnisse der
(Unselbständige
Aufgliederung

Angaben in Euro bzw. in Prozent der Gesamteinnahmen

B e z e i c h n u n g	Alle Kranken- versicherungsträger	
A u s g a b e n i n s g e s a m t	20.404.996.855,96	100,2
Versicherungsleistungen insgesamt	19.436.768.456,70	95,5
Ärztliche Hilfe und gleichgestellte Leistungen	4.932.950.886,21	24,2
Heilmittel (Arzneien)	3.942.011.635,33	19,4
Heilbehelfe und Hilfsmittel	308.844.197,13	1,5
Zahnbehandlung	786.985.042,41	3,9
Zahnersatz	294.290.634,53	1,4
Verpflegskosten und sonstige Leistungen	545.501.321,24	2,7
Überweisung an den Krankenanstaltenfonds	5.377.699.339,32	26,4
Medizinische Hauskrankenpflege	26.057.332,86	0,1
Krankengeld	854.963.981,96	4,2
Rehabilitationsgeld	352.842.245,56	1,7
Mutterschaftsleistungen	761.253.224,57	3,7
Arzt(Hebammen)hilfe	49.681.716,26	0,2
Anstalts(Entbindungsheim)pflege	151.423.677,57	0,7
Wochengeld	559.740.052,13	2,8
Betriebshilfe	407.778,61	-
Medizinische Rehabilitation	567.433.716,33	2,8
Gesundheitsfestigung und Krankheitsverhütung	92.930.171,30	0,5
Früherkennung von Krankheiten und Gesundheitsförderung	237.266.966,96	1,2
Bestattungskostenzuschuss	-	-
Fahrtspesen und Transportkosten für Leistungsempfänger	266.656.497,35	1,3
Vertrauensärztlicher Dienst und sonstige Betreuung	89.081.263,64	0,5
Verwaltungs- und Verrechnungsaufwand	548.790.978,36	2,7
Abschreibungen	75.240.356,93	0,3
Sonstige Aufwendungen	114.496.977,42	0,6
Zuweisung an Rücklagen	229.700.086,55	1,1

Krankenversicherungsträger 2020
und Selbständige)
der Ausgaben

5.09

Österreichische Gesundheitskasse	BVAEB - Eisenbahn Bergbau	BVAEB - öffentlich Bedienstete	SVS - gewerbliche Wirtschaft	SVS - Landwirtschaft
15.613.119.145,28	650.200.086,07	2.203.113.456,70	1.297.151.611,08	641.412.556,83
14.946.066.634,59	604.103.754,19	2.085.111.126,33	1.212.594.332,47	588.892.609,12
3.756.732.772,41	156.632.676,63	533.138.825,86	346.824.506,64	139.622.104,67
3.093.396.264,71	120.575.430,50	346.378.694,31	244.438.960,24	137.222.285,57
230.099.427,73	9.980.219,77	28.926.592,52	19.914.016,64	19.923.940,47
616.035.158,81	17.091.609,21	84.401.791,83	52.861.067,32	16.595.415,24
203.502.736,09	15.156.070,02	45.159.164,47	19.689.443,71	10.783.220,24
388.249.345,82	13.833.025,56	92.171.683,01	46.293.651,95	4.953.614,90
4.040.817.472,25	178.399.195,66	598.479.433,42	347.444.923,85	212.558.314,14
20.467.202,19	782.014,91	1.852.189,56	1.821.024,76	1.134.901,44
765.322.931,56	18.947.455,69	28.573.524,99	42.120.069,72	-
344.080.671,90	2.908.930,69	5.852.642,97	-	-
628.525.572,98	4.788.293,42	91.788.169,17	23.609.904,21	12.541.284,79
38.489.365,68	357.105,75	9.429.865,40	660.353,62	745.025,81
139.062.111,90	910.651,79	6.519.101,24	1.625.536,96	3.306.275,68
450.974.095,40	3.520.535,88	75.839.202,53	20.916.235,02	8.489.983,30
-	-	-	407.778,61	-
373.087.543,78	24.291.526,76	138.482.692,57	20.271.357,01	11.300.596,21
34.990.518,75	11.091.606,03	41.331.085,60	2.807.577,24	2.709.383,68
176.602.595,82	11.707.708,43	20.099.619,76	23.394.374,06	5.462.668,89
-	-	-	-	-
204.204.301,18	12.037.994,10	21.920.895,53	16.959.202,50	11.534.104,04
69.952.118,61	5.879.996,81	6.554.120,76	4.144.252,62	2.550.774,84
317.291.505,24	37.567.147,47	85.219.642,62	67.300.362,36	41.412.320,67
48.479.291,78	4.366.648,43	13.981.447,60	7.255.920,36	1.157.048,76
80.968.752,21	3.217.422,35	14.980.268,69	7.144.501,04	8.186.033,13
220.312.961,46	945.113,63	3.820.971,46	2.856.494,85	1.764.545,15

Aufgliederung des Leistungsaufwandes in der Krankenversicherung
nach Versicherten und Angehörigen ¹⁾

im Jahre 2020

5.10

Bezeichnung		Krankenversicherung der		
		Unselbständigen	Selbständigen in der gewerbl. Wirtschaft	Selbständigen in der Landwirtschaft
		in Euro		
Leistungsaufwand i n s g e s a m t	Vers. + Angeh.	17.635.281.515,11	1.212.594.332,47	588.892.609,12
	Versicherte	15.475.392.763,70	1.097.288.787,00	525.505.128,03
	Angehörige	2.159.888.751,41	115.305.545,47	63.387.481,09
Ärztliche Hilfe und gleichgestellte Leistungen	Vers. + Angeh.	4.446.504.274,90	346.824.506,64	139.622.104,67
	Versicherte	3.691.381.387,03	307.143.940,94	115.976.794,68
	Angehörige	755.122.887,87	39.680.565,70	23.645.309,99
Heilmittel (Arzneien)	Vers. + Angeh.	3.560.350.389,52	244.438.960,24	137.222.285,57
	Versicherte	3.223.232.177,93	226.918.386,14	127.799.451,84
	Angehörige	337.118.211,59	17.520.574,10	9.422.833,73
Heilbehelfe und Hilfsmittel	Vers. + Angeh.	269.006.240,02	19.914.016,64	19.923.940,47
	Versicherte	227.231.901,97	16.917.486,87	17.338.886,55
	Angehörige	41.774.338,05	2.996.529,77	2.585.053,92
Zahnbehandlung	Vers. + Angeh.	717.528.559,85	52.861.067,32	16.595.415,24
	Versicherte	542.780.109,19	39.170.128,84	12.277.012,62
	Angehörige	174.748.450,66	13.690.938,48	4.318.402,62
Zahnersatz	Vers. + Angeh.	263.817.970,58	19.689.443,71	10.783.220,24
	Versicherte	206.532.089,65	19.036.493,29	10.268.446,51
	Angehörige	57.285.880,93	652.950,42	514.773,73
Anstaltspflege ²⁾	Vers. + Angeh.	5.311.950.155,72	393.738.575,80	217.511.929,04
	Versicherte	4.740.065.404,61	361.284.980,28	201.890.018,89
	Angehörige	571.884.751,11	32.453.595,52	15.621.910,15
Medizinische Hauskrankenpflege	Vers. + Angeh.	23.101.406,66	1.821.024,76	1.134.901,44
	Versicherte	20.283.491,23	1.801.231,63	1.031.703,82
	Angehörige	2.817.915,43	19.793,13	103.197,62
Krankengeld	Vers. + Angeh.	812.843.912,24	42.120.069,72	-
	Versicherte	812.843.912,24	42.120.069,72	-
	Angehörige	-	-	-
Rehabilitationsgeld	Vers. + Angeh.	352.842.245,56	-	-
	Versicherte	352.842.245,56	-	-
	Angehörige	-	-	-
Mutterschaftsleistungen	Vers. + Angeh.	725.102.035,57	23.609.904,21	12.541.284,79
	Versicherte	702.856.560,05	23.089.127,82	9.571.149,87
	Angehörige	22.245.475,52	520.776,39	2.970.134,92
Medizinische Rehabilitation	Vers. + Angeh.	535.861.763,11	20.271.357,01	11.300.596,21
	Versicherte	429.542.285,18	15.806.025,70	9.583.682,05
	Angehörige	106.319.477,93	4.465.331,31	1.716.914,16
Gesundheitsfestigung und Krankheitsverhütung	Vers. + Angeh.	87.413.210,38	2.807.577,24	2.709.383,68
	Versicherte	72.023.573,10	2.605.900,23	2.342.909,22
	Angehörige	15.389.637,28	201.677,01	366.474,46
Früherkennung von Krankheiten und Gesundheitsförderung	Vers. + Angeh.	208.409.924,01	23.394.374,06	5.462.668,89
	Versicherte	176.070.056,32	21.634.645,70	4.779.878,97
	Angehörige	32.339.867,69	1.759.728,36	682.789,92
Bestattungs- kostenzuschuss	Vers. + Angeh.	-	-	-
	Versicherte	-	-	-
	Angehörige	-	-	-
Fahrtspesen und Transportkosten für Leistungsempfänger	Vers. + Angeh.	238.163.190,81	16.959.202,50	11.534.104,04
	Versicherte	214.342.296,12	16.010.235,64	10.835.418,26
	Angehörige	23.820.894,69	948.966,86	698.685,78
Vertrauensärztlicher Dienst und sonstige Betreuung	Vers. + Angeh.	82.386.236,18	4.144.252,62	2.550.774,84
	Versicherte	63.365.273,52	3.750.134,20	1.809.774,75
	Angehörige	19.020.962,66	394.118,42	741.000,09

1) Mitversicherte ohne Beitragsleistung.

2) Verpflegskosten und sonstige Leistungen sowie Überweisung an den Krankenanstaltenfonds.

Leistungsaufwand für Angehörige ¹⁾ in der Krankenversicherung
nach Versicherungsträgern und Leistungsarten
im Jahre 2020

Angaben in Euro

5.11

Versicherungsträger	Leistungs- aufwand insgesamt	Ärztliche Hilfe und gleichgestellte Leistungen	Heilmittel (Arzneien)	Zahnbehandlung und Zahnersatz	Anstalts- pflege ²⁾	Sonstige Leistungen
Alle KV-Träger	2.338.581.777,97	818.448.763,56	364.061.619,42	251.211.396,84	619.960.256,78	284.899.741,37
Österreichische Gesundheitskasse	1.605.740.021,94	537.172.548,12	279.953.605,84	172.834.266,63	436.938.606,85	178.840.994,50
VA öffentlich Bediensteter, Eisenbahnen und Bergbau ³⁾	554.148.729,47	217.950.339,75	57.164.605,75	59.200.064,96	134.946.144,26	84.887.574,75
Eisenbahn Bergbau	97.871.603,11	26.020.362,44	15.599.162,43	6.080.072,88	38.254.987,96	11.917.017,40
öffentlich Bedienstete	456.277.126,36	191.929.977,31	41.565.443,32	53.119.992,08	96.691.156,30	72.970.557,35
SVA der Selbständigen	178.693.026,56	63.325.875,69	26.943.407,83	19.177.065,25	48.075.505,67	21.171.172,12
gewerbliche Wirtschaft	115.305.545,47	39.680.565,70	17.520.574,10	14.343.888,90	32.453.595,52	11.306.921,25
Landwirtschaft	63.387.481,09	23.645.309,99	9.422.833,73	4.833.176,35	15.621.910,15	9.864.250,87

1) Mitversicherte ohne Beitragsleistung.

2) Verpflegskosten und sonstige Leistungen sowie Überweisung an den Krankenanstaltenfonds.

3) Bei der VA öffentlich Bediensteter, Eisenbahnen und Bergbau Leistungen für Angehörige geschätzt.

Kopfquoten ¹⁾ in der Krankenversicherung

2014 -

Angaben in Euro

Versicherungsträger	Kopfquote der Einnahmen / Erträge ²⁾					
	2014	2015	2016	2017	2018	2019
Alle KV-Träger	2.408,80	2.484,13	2.550,73	2.613,43	2.713,97	2.779,27
GKK / Österreichische Gesundheitskasse	2.382,69	2.451,49	2.528,90	2.587,77	2.693,61	2.757,41
Wien	2.613,58	2.639,48	2.722,68	2.758,80	2.840,11	2.957,79
Niederösterreich	2.337,27	2.398,50	2.483,62	2.533,25	2.646,31	2.690,93
Burgenland	2.221,76	2.287,33	2.361,29	2.411,09	2.531,50	2.589,39
Oberösterreich	2.358,81	2.420,89	2.505,30	2.565,08	2.714,13	2.712,65
Steiermark	2.244,11	2.361,09	2.439,65	2.511,35	2.575,67	2.636,62
Kärnten	2.401,77	2.553,95	2.549,97	2.663,01	2.762,99	2.883,93
Salzburg	2.291,94	2.356,29	2.436,24	2.489,03	2.659,51	2.676,75
Tirol	2.254,85	2.328,00	2.421,31	2.500,44	2.585,07	2.667,44
Vorarlberg	2.322,46	2.404,55	2.467,10	2.538,63	2.650,08	2.729,02
Betriebskrankenkassen	3.031,02	3.192,19	3.268,85	3.364,81	3.477,83	3.537,29
Austria Tabak	3.418,00	3.454,26	3.585,83	-	-	-
Verkehrsbetriebe	2.661,23	2.965,88	3.027,67	3.102,27	3.234,16	3.308,97
Mondi	3.454,28	3.674,61	3.709,98	3.760,30	3.760,29	3.889,54
VABS	3.243,70	3.260,52	3.357,31	3.497,29	3.596,01	3.631,44
Zeltweg	3.436,73	3.543,09	3.683,22	3.747,00	3.876,37	3.891,71
Kapfenberg	3.124,71	3.234,74	3.293,61	3.460,48	3.572,52	3.631,87
VAEB / BVAEB - Eisenbahn Bergbau	3.420,36	3.515,87	3.588,93	3.640,50	3.719,27	3.814,09
BVA / BVAEB - öffentlich Bedienstete	3.071,45	3.131,98	3.169,97	3.317,83	3.391,62	3.465,48
SVA / SVS - gewerbliche Wirtschaft	1.804,42	1.907,68	1.960,64	2.009,15	2.095,75	2.148,06
SVB / SVS - Landwirtschaft	2.058,11	2.230,39	2.191,94	2.196,96	2.290,40	2.374,08

1) Errechnet aufgrund des durchschnittlichen Gesamtstandes der direkt Versicherten.

2) Ab 2020 aufgrund des SV-OG.

nach Versicherungsträgern

2020

5.12

	Kopfquote der Ausgaben / Aufwendungen ²⁾						
2020	2014	2015	2016	2017	2018	2019	2020
2.786,98	2.395,73	2.479,67	2.534,56	2.606,24	2.690,42	2.795,70	2.792,28
2.772,89	2.374,44	2.457,27	2.512,14	2.587,19	2.669,19	2.774,00	2.770,66
2.918,33	2.600,70	2.652,98	2.677,66	2.788,11	2.864,72	3.004,23	2.978,54
2.769,09	2.337,26	2.398,51	2.483,61	2.533,26	2.646,31	2.699,70	2.688,04
2.568,90	2.221,75	2.287,33	2.361,29	2.403,01	2.507,69	2.620,07	2.561,60
2.777,44	2.333,32	2.436,43	2.486,11	2.561,51	2.648,68	2.726,79	2.767,46
2.690,81	2.256,69	2.361,09	2.439,66	2.480,21	2.525,61	2.652,30	2.653,08
2.682,88	2.407,33	2.536,83	2.549,98	2.663,00	2.749,21	2.837,93	2.849,15
2.734,76	2.247,91	2.342,88	2.392,00	2.479,82	2.536,71	2.672,73	2.642,09
2.669,61	2.254,84	2.344,06	2.421,30	2.478,68	2.554,93	2.675,65	2.683,11
2.770,68	2.322,45	2.416,46	2.467,09	2.538,64	2.650,08	2.752,41	2.761,10
-	3.060,72	3.094,36	3.140,40	3.223,81	3.358,91	3.494,18	-
-	3.318,23	3.341,14	3.712,26	-	-	-	-
-	2.970,76	2.990,29	3.022,20	3.171,02	3.227,46	3.266,36	-
-	3.392,70	3.443,95	3.406,70	3.557,88	3.693,57	3.794,63	-
-	3.191,67	3.285,33	3.283,38	3.365,57	3.571,00	3.864,38	-
-	3.206,50	3.245,49	3.322,68	3.310,74	3.428,20	3.510,78	-
-	2.871,75	2.857,15	2.931,84	3.031,96	3.233,90	3.385,30	-
3.841,65	3.367,85	3.487,16	3.580,31	3.657,46	3.727,73	3.836,86	3.922,09
3.472,92	3.029,75	3.161,66	3.215,88	3.332,10	3.440,42	3.549,25	3.518,14
2.034,59	1.831,28	1.889,95	1.933,69	1.957,11	2.038,56	2.135,51	2.130,10
2.536,65	1.954,31	2.018,87	2.093,85	2.111,15	2.195,06	2.306,37	2.356,49

Kopfquoten ¹⁾ in der Krankenversicherung
im Jahre 2020

Angaben in Euro

5.13

Bezeichnung	Summe Krankenversicherung	Österreichische Gesundheitskasse	VA öffentlich Bediensteter, Eisenbahnen und Bergbau	Eisenbahn Bergbau	öffentlich Bedienstete	SVA der Selbständigen	gewerbliche Wirtschaft	Landwirtschaft
Erträge insgesamt	2.786,98	2.772,89	3.550,13	3.841,65	3.472,92	2.189,62	2.034,59	2.536,65
Beitragseinnahmen	2.339,77	2.296,41	3.136,15	3.399,45	3.066,43	1.897,52	1.770,49	2.181,87
Aufwendungen insgesamt	2.792,28	2.770,66	3.602,72	3.922,09	3.518,14	2.200,00	2.130,10	2.356,49
Ärztliche Hilfe und gleichgestellte Leistungen	682,83	676,33	872,44	946,20	852,91	553,37	570,79	514,38
Heilmittel (Arzneien)	545,66	556,91	590,62	728,39	554,13	434,17	402,29	505,54
Heilbehelfe und Hilfsmittel	42,75	41,43	49,21	60,29	46,28	45,32	32,77	73,40
Zahnbehandlung	108,94	110,91	128,37	103,25	135,02	79,01	87,00	61,14
Zahnersatz	40,74	36,64	76,29	91,56	72,24	34,67	32,40	39,73
Anstaltspflege ²⁾	819,90	797,37	1.116,69	1.161,26	1.104,89	695,35	648,00	801,33
Medizinische Hauskrankenpflege	3,61	3,68	3,33	4,72	2,96	3,36	3,00	4,18
Krankengeld	118,35	137,78	60,11	114,46	45,71	47,92	69,32	-
Rehabilitationsgeld	48,84	61,95	11,08	17,57	9,36	-	-	-
Mutterschaftsleistungen	105,37	113,15	122,15	28,93	146,84	41,12	38,86	46,20
Medizinische Rehabilitation	78,55	67,17	205,88	146,74	221,54	35,92	33,36	41,63
Gesundheitsfestigung und Krankheitsverhütung	12,86	6,30	66,31	67,00	66,12	6,28	4,62	9,98
Früherkennung von Krankheiten und Gesundheitsförderung	32,84	31,79	40,23	70,73	32,16	32,83	38,50	20,12
Bestattungskostenzuschuss	-	-	-	-	-	-	-	-
Fahrtspesen und Transportkosten für Leistungsempfänger	36,91	36,76	42,95	72,72	35,07	32,41	27,91	42,49
Vertrauensärztlicher Dienst und sonstige Betreuung	12,33	12,59	15,73	35,52	10,49	7,62	6,82	9,40
Verwaltungs- und Verrechnungsaufwand	75,96	57,12	155,30	226,94	136,33	123,67	110,76	152,57
Sonstige Aufwendungen	25,83	22,78	46,02	45,81	46,08	26,99	23,69	34,39

1) Errechnet aufgrund des durchschnittlichen Gesamtstandes der direkt Versicherten.

2) Verpflegskosten und sonstige Leistungen sowie Überweisung an den Krankenanstaltenfonds.

Die Entwicklung der Beitragseinnahmen (ohne Beitrag zur Spitalfinanzierung) nach Versichertenkategorien
in der Krankenversicherung der Unselbständigen

2001 - 2020

Angaben in Euro

5.14

Jahr	Beitrags- einnahmen insgesamt	davon Beiträge für				
		Erwerbstätige	Freiwillig Versicherte	Arbeitslose	Pensionisten, Rentner	Sonstige
2001	7.240.312.518,00	4.907.131.188,00	100.247.552,00	359.818.909,00	1.779.677.997,00	93.436.872,00
2002	7.341.586.969,00	4.975.331.603,00	102.102.348,00	342.079.716,00	1.826.115.985,00	95.957.317,00
2003	7.519.706.875,00	5.087.335.143,00	104.260.497,00	344.870.097,00	1.884.537.244,00	98.703.894,00
2004	8.003.477.182,00	5.363.571.362,00	112.116.615,00	350.646.896,00	2.072.757.059,00	104.385.250,00
2005	8.345.937.473,00	5.622.591.274,00	114.074.148,00	209.150.041,00	2.283.090.845,00	117.031.165,00
2006	8.725.665.027,00	5.891.082.217,00	115.511.494,00	215.215.098,00	2.385.846.364,00	118.009.854,00
2007	9.084.126.089,00	6.170.237.173,00	116.949.103,00	205.682.141,00	2.473.357.361,00	117.900.311,00
2008	9.688.139.267,00	6.646.924.757,00	119.415.277,00	207.930.268,00	2.672.724.471,00	41.144.494,00
2009	9.918.799.975,00	6.685.809.851,00	121.771.974,00	253.283.266,00	2.818.497.050,00	39.437.834,00
2010	10.186.112.175,00	6.830.448.531,00	120.908.309,00	272.695.553,00	2.925.620.911,00	36.438.871,00
2011	10.555.229.610,54	7.105.441.689,23	112.609.697,62	286.175.107,02	3.016.447.776,20	34.555.340,47
2012	10.925.236.026,85	7.333.520.936,36	113.950.322,02	299.389.244,96	3.144.278.794,32	34.096.729,19
2013	11.333.309.069,96	7.586.408.361,23	113.076.943,57	325.192.617,58	3.272.355.945,80	36.275.201,78
2014	11.694.860.120,51	7.818.491.531,21	115.687.562,32	343.749.321,19	3.377.035.028,19	39.896.677,60
2015	12.082.429.226,19	8.073.905.003,94	118.522.047,98	376.508.217,12	3.455.433.791,27	58.060.165,88
2016	12.552.907.590,97	8.408.174.042,22	121.320.368,43	395.467.791,60	3.530.678.592,55	97.266.796,17
2017	13.028.865.476,35	8.794.961.432,94	122.497.867,37	395.683.199,53	3.631.110.837,02	84.612.139,49
2018	13.590.051.085,51	9.261.868.558,44	123.365.133,64	385.830.673,45	3.750.294.940,28	68.691.779,70
2019	14.130.620.737,11	9.675.015.270,29	122.368.793,94	377.576.726,47	3.904.585.122,30	51.074.824,11
2020	14.469.995.019,56	9.750.966.569,37	122.428.522,88	456.744.310,42	4.095.027.681,65	44.827.935,24

Vergleichende Gegenüberstellung
der Gebarungsergebnisse in der Krankenversicherung der Unselbständigen ¹⁾
2018 - 2020

5.15

Bezeichnung	2018	2019	2020	2018	2019	2020
	in Euro			in Prozent der Einnahmen		
Einnahmen	17.495.246.241,62	18.059.377.950,36	18.388.509.887,92	100,0	100,0	100,0
Ausgaben	17.387.258.976,30	18.203.545.592,67	18.466.432.688,05	99,4	100,8	100,4
Saldo	+ 107.987.265,32	- 144.167.642,31	- 77.922.800,13	+ 0,6	- 0,8	- 0,4
Ärztliche Hilfe und gleichgestellte Leistungen	4.240.490.310,44	4.513.719.067,98	4.446.504.274,90	24,2	25,0	24,2
Heilmittel (Arzneien)	3.281.812.786,32	3.361.400.135,24	3.560.350.389,52	18,8	18,6	19,4
Heilbehelfe und Hilfsmittel	261.019.465,56	273.995.194,94	269.006.240,02	1,5	1,5	1,5
Zahnbehandlung, Zahnersatz	962.850.089,49	1.012.270.777,25	981.346.530,43	5,5	5,6	5,3
Anstaltspflege ²⁾	4.915.942.742,30	5.148.887.429,21	5.311.950.155,72	28,1	28,5	28,9
Medizinische Hauskrankenpflege	21.088.384,95	23.145.261,55	23.101.406,66	0,1	0,1	0,1
Krankengeld	739.822.029,00	806.072.783,80	812.843.912,24	4,2	4,5	4,4
Rehabilitationsgeld	364.023.629,01	378.129.714,54	352.842.245,56	2,1	2,1	1,9
Mutterschaftsleistungen	669.236.607,24	695.985.481,31	725.102.035,57	3,8	3,9	3,9
Medizinische Rehabilitation	467.263.065,43	512.733.781,04	535.861.763,11	2,7	2,8	2,9
Gesundheitsfestigung und Krankheitsverhütung	90.961.797,09	99.588.888,70	87.413.210,38	0,5	0,5	0,5
Früherkennung von Krankheiten und Gesundheitsförderung	217.988.446,32	227.056.308,48	208.409.924,01	1,3	1,3	1,1
Bestattungskostenzuschuss	1.744,16	2.180,20	-	-	-	-
Fahrtspesen und Transportkosten für Leistungsempfänger	225.220.369,68	238.836.254,91	238.163.190,81	1,3	1,3	1,3
Vertrauensärztlicher Dienst und sonstige Betreuung	83.447.964,66	85.356.841,32	82.386.236,18	0,5	0,5	0,5
Sonstige Ausgaben	846.089.544,65	826.365.492,20	831.151.172,94	4,8	4,6	4,5

1) Nach dem ASVG und B-KUVG eingerichtete Versicherungsträger.

2) Verpflegskosten und sonstige Leistungen sowie Überweisung an den Krankenanstaltenfonds.

Vergleichende Gegenüberstellung
der Gebarungsergebnisse in der Krankenversicherung der Selbständigen ¹⁾
2018 - 2020

5.16

Bezeichnung	2018	2019	2020	2018	2019	2020
	in Euro			in Prozent der Einnahmen		
Einnahmen	1.864.324.114,70	1.937.159.786,49	1.966.107.577,35	100,0	100,0	100,0
Ausgaben	1.804.407.636,74	1.911.140.863,26	1.938.564.167,91	96,8	98,7	98,6
Saldo	+ 59.916.477,96	+ 26.018.923,23	+ 27.543.409,44	+ 3,2	+ 1,3	+ 1,4
Ärztliche Hilfe und gleichgestellte Leistungen	458.654.838,49	488.019.695,10	486.446.611,31	24,6	25,2	24,7
Heilmittel (Arzneien)	360.552.689,60	369.278.354,84	381.661.245,81	19,3	19,1	19,4
Heilbehelfe und Hilfsmittel	38.905.982,47	40.870.759,78	39.837.957,11	2,1	2,1	2,0
Zahnbehandlung, Zahnersatz	104.300.228,47	108.522.357,90	99.929.146,51	5,6	5,6	5,1
Anstaltspflege ²⁾	532.895.433,65	572.056.643,57	611.250.504,84	28,6	29,5	31,1
Medizinische Hauskrankenpflege	2.894.978,51	2.946.875,80	2.955.926,20	0,2	0,2	0,2
Krankengeld	32.598.563,53	38.411.106,53	42.120.069,72	1,8	2,0	2,1
Mutterschaftsleistungen	34.850.531,03	36.015.875,92	36.151.189,00	1,9	1,9	1,8
Medizinische Rehabilitation	30.624.576,41	32.795.149,94	31.571.953,22	1,6	1,7	1,6
Gesundheitsfestigung und Krankheitsverhütung	6.843.941,43	6.337.956,47	5.516.960,92	0,4	0,3	0,3
Früherkennung von Krankheiten und Gesundheitsförderung	26.617.672,77	28.845.142,99	28.857.042,95	1,4	1,5	1,5
Bestattungskostenzuschuss	-	-	-	-	-	-
Fahrtspesen und Transportkosten für Leistungsempfänger	28.729.337,79	29.846.290,26	28.493.306,54	1,5	1,5	1,5
Vertrauensärztlicher Dienst und sonstige Betreuung	5.764.920,42	5.917.909,53	6.695.027,46	0,3	0,3	0,3
Sonstige Ausgaben	140.173.942,17	151.276.744,63	137.077.226,32	7,5	7,8	7,0

1) Nach dem Selbständigen Sozialversicherungsgesetz eingerichtete Versicherungsträger.

2) Verpflegskosten und sonstige Leistungen sowie Überweisung an den Krankenanstaltenfonds.

Eigene Einrichtungen in der Sozialversicherung
Zusammenstellung der Abrechnungen

2018 - 2020

Betragsangaben in Euro

5.17

Bezeichnung	2018	2019	2020
Zahl der erfassten Krankenhäuser, Ambulatorien, Heime usw.	136	136	136
Erträge insgesamt	317.289.687,71	327.240.770,97	287.000.874,01
Kostenersätze von SV-Trägern	206.616.515,41	214.197.024,42	182.404.663,01
Sonstige Erträge	110.673.172,30	113.043.746,55	104.596.211,00
Aufwendungen insgesamt	1.241.272.358,11	1.304.493.928,69	1.324.425.940,63
Sachaufwand	173.320.654,36	186.859.088,59	194.814.275,93
Miete und Hausaufwendungen	50.015.502,84	54.574.318,93	59.586.321,37
Energie- und Reinigungsaufwand	40.125.811,11	43.686.977,02	41.309.611,08
Inventarstandhaltung und Nachschaffungen	18.625.793,64	19.664.912,94	20.003.752,35
Übriger Sachaufwand	64.553.546,77	68.932.879,70	73.914.591,13
Personalaufwand	929.670.418,15	974.812.208,73	994.511.901,59
Medizinischer Aufwand und Verpflegung	138.281.285,60	142.822.631,37	135.099.763,11
Ärztehonorare	5.262.568,99	5.422.321,99	4.584.624,18
Untersuchungs- und Behandlungsmaterial, Heilmittel	93.894.234,00	96.544.402,55	96.197.548,63
Bäder, Trinkkuren, Kurtaxen	1.910.422,09	1.928.782,66	925.218,16
Verpflegung	13.585.526,43	14.504.763,83	10.353.879,05
Sonstiger	23.628.534,09	24.422.360,34	23.038.493,09
Überleitung in die Erfolgsrechnung insgesamt	923.982.670,40	977.253.157,72	1.037.425.066,62
Ärztliche Hilfe und gleichgestellte Leistungen ¹⁾	131.100.382,95	134.941.800,90	145.929.536,39
Zahnbehandlung ¹⁾	51.152.859,82	52.574.788,39	54.309.418,65
Zahnersatz ¹⁾	40.061.878,85	40.869.963,79	43.167.615,81
Anstaltspflege ¹⁾	149.133.466,25	155.319.572,23	154.855.728,68
Mutterschaftsleistungen ¹⁾	890.195,39	842.969,57	1.032.193,26
Gesundheitsfestigung, Krankheitsverhütung ¹⁾	26.173.322,54	28.995.193,93	27.610.233,20
Früherkennung v. Krankheiten u. Gesundheitsförderung ¹⁾	7.958.917,41	9.017.754,88	8.965.111,01
Unfallheilbehandlung ²⁾	226.987.967,17	238.625.137,13	262.068.526,81
Gesundheitsvorsorge, Rehabilitation ³⁾	290.037.267,35	315.537.743,84	338.752.238,34
Unfallverhütung ²⁾	486.412,67	528.233,06	734.464,47
Sonstiger	-	-	-

1) Krankenversicherung

2) Unfallversicherung

3) Kranken-, Unfall- und Pensionsversicherung

Die Entwicklung der Ausfallhaftung des Bundes zur Pensionsversicherung

2016 - 2020

Angaben in Euro

5.18

Bezeichnung	2016	2017	2018	2019	2020
Pensionsversicherung insgesamt	7.393.106.741,39	6.261.960.659,35	6.830.775.467,73	6.868.613.112,81	8.505.513.297,38
Pensionsversicherung der Unselbständigen	4.665.726.290,78	3.515.073.396,98	4.054.999.875,37	3.981.132.645,01	5.136.755.051,21
Pensionsversicherungsanstalt	4.338.623.053,22	3.203.042.416,35	3.770.081.891,74	3.707.588.213,11	4.872.006.675,48
VA öffentlich Bediensteter, Eisenbahnen und Bergbau	327.103.237,56	312.030.980,63	284.917.983,63	273.544.431,90	264.748.375,73
Pensionsversicherung der Selbständigen	2.727.380.450,61	2.746.887.262,37	2.775.775.592,36	2.887.480.467,80	3.368.758.246,17
SVS - gewerbliche Wirtschaft	1.230.634.398,20	1.251.388.897,17	1.279.200.826,53	1.347.056.713,15	1.755.026.896,62
SVS - Landwirtschaft	1.496.746.052,41	1.495.498.365,20	1.496.574.765,83	1.540.423.754,65	1.613.731.349,55
VA des österreichischen Notariates 1)	-	-	-	-	-

1) Ab 1. Jänner 2020 Überführung in die Versorgungsanstalt des österreichischen Notariates.

Gebarungsergebnisse der
im Jahre

Angaben in Euro

Bezeichnung	Pensions- versicherung insgesamt	Pensions- versicherungs- anstalt
E i n n a h m e n insgesamt	47.256.609.459,02	39.414.798.329,02
Beiträge für Versicherte	37.496.057.471,42	33.643.818.884,72
Ausfallhaftung des Bundes	8.505.513.297,38	4.872.006.675,48
Ausgleichszulagenersätze	1.052.197.925,45	744.880.720,34
Sonstige Einnahmen	202.840.764,77	154.092.048,48
Auflösung von Rücklagen	-	-
A u s g a b e n insgesamt	47.260.787.093,71	39.418.798.329,02
Pensionsaufwand	41.673.111.034,87	35.033.997.866,97
Ausgleichszulagenaufwand	1.052.197.925,45	744.880.720,34
Gesundheitsvorsorge und Rehabilitation	1.121.970.405,30	971.374.423,77
Krankenversicherung der Pensionisten	1.909.019.709,20	1.381.352.920,76
Sonstige Leistungen	171.906.583,49	162.931.812,96
Ersätze für Rehabilitationsgeld inkl. KV-Beiträge	407.656.125,59	403.700.991,36
Verwaltungs- und Verrechnungsaufwand	672.734.442,38	523.274.433,72
Sonstige Ausgaben	248.013.232,74	193.285.159,14
Zuweisung an Rücklagen	4.177.634,69	4.000.000,00
S a l d o	- 4.177.634,69	- 4.000.000,00

Pensionsversicherungsträger

2020

5.19

VA öff.Bed., Eisenbahnen u.Bergbau	SVA der Selbständigen	d a v o n	
		gewerbliche Wirtschaft	Landwirtschaft
888.297.935,13	6.953.513.194,87	4.412.733.056,62	2.540.780.138,25
614.635.467,54	3.237.603.119,16	2.551.203.625,91	686.399.493,25
264.748.375,73	3.368.758.246,17	1.755.026.896,62	1.613.731.349,55
6.944.216,42	300.372.988,69	76.792.064,19	223.580.924,50
1.969.875,44	46.778.840,85	29.710.469,90	17.068.370,95
-	-	-	-
888.297.935,13	6.953.690.829,56	4.412.733.056,62	2.540.957.772,94
762.090.924,63	5.877.022.243,27	3.969.785.774,71	1.907.236.468,56
6.944.216,42	300.372.988,69	76.792.064,19	223.580.924,50
13.696.714,02	136.899.267,51	75.207.552,40	61.691.715,11
79.314.533,45	448.352.254,99	168.297.077,43	280.055.177,56
1.305.062,47	7.669.708,06	4.855.098,49	2.814.609,57
3.955.134,23	-	-	-
16.719.625,75	132.740.382,91	76.254.639,77	56.485.743,14
4.271.724,16	50.456.349,44	41.540.849,63	8.915.499,81
-	177.634,69	-	177.634,69
-	- 177.634,69	-	- 177.634,69

Vergleichende Gegenüberstellung
der Gebarungsergebnisse in der Pensionsversicherung der Unselbständigen
2018 - 2020

5.20

Bezeichnung	2018	2019	2020	2018	2019	2020
	in Euro			in Prozent der Einnahmen		
E i n n a h m e n insgesamt	36.678.647.715,68	38.331.932.740,84	40.303.096.264,15	100,0	100,0	100,0
Beiträge für Versicherte	31.754.664.860,58	33.470.100.237,02	34.258.454.352,26	86,6	87,3	85,0
Ausfallhaftung des Bundes	4.054.999.875,37	3.981.132.645,01	5.136.755.051,21	11,0	10,4	12,7
Ausgleichszulagenersätze	694.856.161,36	705.844.366,41	751.824.936,76	1,9	1,8	1,9
Sonstige Einnahmen	174.126.818,37	174.855.492,40	156.061.923,92	0,5	0,5	0,4
Auflösung von Rücklagen	-	-	-	-	-	-
A u s g a b e n insgesamt	36.682.747.715,68	38.336.032.740,84	40.307.096.264,15	100,0	100,0	100,0
Pensionsaufwand	32.378.073.702,08	33.829.960.236,71	35.796.088.791,60	88,3	88,3	88,8
Ausgleichszulagenaufwand	694.856.161,36	705.844.366,41	751.824.936,76	1,9	1,8	1,9
Gesundheitsvorsorge und Rehabilitation	1.069.943.555,26	1.111.488.976,64	985.071.137,79	2,9	2,9	2,5
Krankenversicherung der Pensionisten	1.323.567.605,02	1.381.399.132,58	1.460.667.454,21	3,6	3,6	3,6
Sonstige Leistungen	119.699.533,28	157.390.065,83	164.236.875,43	0,3	0,4	0,4
Ersätze für Rehabilitationsgeld inkl. KV-Beiträge	398.269.432,33	416.600.264,92	407.656.125,59	1,1	1,1	1,0
Verwaltungs- und Verrechnungsaufwand	516.439.101,99	531.665.445,21	539.994.059,47	1,4	1,4	1,3
Sonstige Ausgaben	177.798.624,36	197.584.252,54	197.556.883,30	0,5	0,5	0,5
Zuweisung an Rücklagen	4.100.000,00	4.100.000,00	4.000.000,00	-	-	-
S a l d o	- 4.100.000,00	- 4.100.000,00	- 4.000.000,00	-	-	-

Vergleichende Gegenüberstellung
der Gebarungsergebnisse in der Pensionsversicherung der Selbständigen
2018 - 2020

5.21

Bezeichnung	2018	2019	2020	2018	2019	2020
	in Euro			in Prozent der Einnahmen		
Einnahmen insgesamt	6.415.003.823,24	6.675.977.248,68	6.953.513.194,87	100,0	100,0	100,0
Beiträge für Versicherte	3.310.034.327,90	3.465.367.505,30	3.237.603.119,16	51,6	51,9	46,6
Ausfallhaftung des Bundes	2.775.775.592,36	2.887.480.467,80	3.368.758.246,17	43,3	43,3	48,4
Ausgleichszulagenersätze	282.221.960,10	273.981.384,69	300.372.988,69	4,4	4,1	4,3
Sonstige Einnahmen	46.971.942,88	49.147.890,89	46.778.840,85	0,7	0,7	0,7
Auflösung von Rücklagen	-	-	-	-	-	-
Ausgaben insgesamt	6.407.613.789,05	6.669.581.041,51	6.953.690.829,56	99,9	99,9	100,0
Pensionsaufwand	5.351.384.125,24	5.595.420.282,64	5.877.022.243,27	83,4	83,8	84,5
Ausgleichszulagenaufwand	282.221.960,10	273.981.384,69	300.372.988,69	4,4	4,1	4,3
Gesundheitsvorsorge und Rehabilitation	157.319.353,86	161.427.511,12	136.899.267,51	2,5	2,4	2,0
Krankenversicherung der Pensionisten	410.496.742,06	426.059.112,48	448.352.254,99	6,4	6,4	6,5
Sonstige Leistungen	8.224.629,51	8.114.737,79	7.669.708,06	0,1	0,1	0,1
Verwaltungs- und Verrechnungsaufwand	124.155.732,43	134.404.033,31	132.740.382,91	1,9	2,0	1,9
Sonstige Ausgaben	72.886.289,08	68.561.040,80	50.456.349,44	1,2	1,1	0,7
Zuweisung an Rücklagen	924.956,77	1.612.938,68	177.634,69	-	-	-
Saldo	+ 7.390.034,19	+ 6.396.207,17	- 177.634,69	+ 0,1	+ 0,1	-

Gebarungsergebnisse der Unfallversicherungsträger 2020

Angaben in Euro

5.22

Bezeichnung	Alle Unfall- versicherungs- träger	Allgemeine Unfall- versicherungs- anstalt	BVAEB - Eisenbahn Bergbau	BVAEB - öffentlich Bedienstete	SVS - gewerbliche Wirtschaft	SVS - Landwirtschaft
E i n n a h m e n insgesamt	1.692.742.716,95	1.397.150.378,26	34.141.949,63	79.143.612,19	72.264.404,71	110.042.372,16
Beiträge für Versicherte	1.646.768.969,69	1.358.805.208,70	33.551.554,35	75.116.064,20	71.216.011,33	108.080.131,11
Sonstige Einnahmen	43.571.674,06	36.097.227,17	590.395,28	4.008.840,97	1.048.393,38	1.826.817,26
Auflösung von Rücklagen	2.402.073,20	2.247.942,39	-	18.707,02	-	135.423,79
A u s g a b e n insgesamt	1.691.734.916,42	1.442.592.383,29	34.002.308,96	58.997.039,06	45.705.143,55	110.438.041,56
Rentenaufwand	661.802.134,47	492.473.166,91	24.600.303,19	38.326.872,85	29.584.017,50	76.817.774,02
Unfallheilbehandlung	508.397.458,09	482.862.924,19	3.106.072,31	7.250.582,31	3.124.907,51	12.052.971,77
Rehabilitation	102.357.411,22	95.813.276,95	425.200,17	2.699.682,73	997.653,27	2.421.598,10
Sonstige Leistungen	209.168.756,73	194.071.674,74	2.753.672,59	3.271.026,23	1.852.689,46	7.219.693,71
Verwaltungs- und Verrechnungsaufwand	133.432.850,65	110.069.705,33	2.400.232,05	5.446.954,98	5.907.840,19	9.608.118,10
Sonstige Ausgaben	73.494.169,44	67.301.635,17	633.573,15	2.001.919,96	1.239.155,30	2.317.885,86
Zuweisung an Rücklagen	3.082.135,82	-	83.255,50	-	2.998.880,32	-
S a l d o	+ 1.007.800,53	- 45.442.005,03	+ 139.640,67	+ 20.146.573,13	+ 26.559.261,16	- 395.669,40

Vergleichende Gegenüberstellung
der Gebarungsergebnisse in der Unfallversicherung

2018 - 2020

5.23

Bezeichnung	2018	2019	2020	2018	2019	2020
	in Euro			in Prozent der Einnahmen		
E i n n a h m e n insgesamt	1.740.600.865,62	1.695.556.176,75	1.692.742.716,95	100,0	100,0	100,0
Beiträge für Versicherte	1.683.780.950,01	1.646.496.546,57	1.646.768.969,69	96,7	97,1	97,3
Sonstige Einnahmen	56.813.327,46	49.059.630,18	43.571.674,06	3,3	2,9	2,6
Auflösung von Rücklagen	6.588,15	-	2.402.073,20	-	-	0,1
A u s g a b e n insgesamt	1.651.542.349,62	1.687.733.462,60	1.691.734.916,42	94,9	99,5	99,9
Rentenaufwand	646.139.763,23	653.888.817,13	661.802.134,47	37,1	38,6	39,1
Unfallheilbehandlung	475.187.679,99	486.332.396,32	508.397.458,09	27,3	28,7	30,0
Rehabilitation	96.741.569,08	97.034.643,51	102.357.411,22	5,6	5,7	6,0
Sonstige Leistungen	217.085.546,82	236.736.448,08	209.168.756,73	12,5	13,9	12,4
Verwaltungs- und Verrechnungsaufwand	127.213.781,91	133.311.200,48	133.432.850,65	7,3	7,9	7,9
Sonstige Ausgaben	85.577.118,39	77.191.478,27	73.494.169,44	4,9	4,5	4,3
Zuweisung an Rücklagen	3.596.890,20	3.238.478,81	3.082.135,82	0,2	0,2	0,2
S a l d o	+ 89.058.516,00	+ 7.822.714,15	+ 1.007.800,53	+ 5,1	+ 0,5	+ 0,1

Vergleichende Gegenüberstellung
der Gebarungsergebnisse in der Arbeitslosenversicherung
2017 - 2020

5.24

Bezeichnung	2017		2018		2019		2020	
	1.000 Euro	% ¹⁾	1.000 Euro	% ¹⁾	1.000 Euro	% ¹⁾	1.000 Euro	% ¹⁾
Einnahmen insgesamt	6.669.774	100,0	7.098.024	100,0	7.340.186	100,0	7.264.380	100,0
Beiträge für Versicherte	6.634.660	99,5	6.918.971	97,5	7.155.634	97,5	7.019.627	96,6
Sonstige Einnahmen	35.114	0,5	179.053	2,5	184.552	2,5	244.753	3,4
Ausgaben insgesamt	8.138.129	122,0	8.021.158	113,0	7.935.297	108,1	15.471.740	213,0
Arbeitslosengeld	1.863.231	27,9	1.764.882	24,9	1.746.229	23,8	2.401.955	33,1
Notstandshilfe	1.562.006	23,4	1.477.697	20,8	1.458.359	19,9	1.869.166	25,7
Einmalzahlung	-	-	-	-	-	-	365.300	5,0
Arbeitsmarktpolitische Förderungsmaßnahmen	990.852	14,9	1.015.528	14,3	965.868	13,2	949.592	13,1
Krankenversicherungsbeiträge	289.928	4,3	271.507	3,8	272.266	3,7	340.917	4,7
Verwaltungsaufwand	549.916	8,2	536.564	7,6	560.656	7,6	627.807	8,6
Überweisungen an die Pensionsversicherung	1.331.658	20,0	1.265.278	17,8	1.219.291	16,6	1.689.020	23,2
Sonderunterstützung	29.253	0,4	29.516	0,4	29.242	0,4	29.196	0,4
Altersteilzeitgeld	432.562	6,5	530.771	7,5	599.263	8,2	578.189	8,0
Ersatz Krankengeldaufwand für Arbeitslose	182.162	2,7	173.462	2,4	189.630	2,6	207.301	2,9
Übergangsgeld	23.954	0,4	10.433	0,1	40	-	- 12	-
Teilpensionen	7.835	0,1	13.540	0,2	18.951	0,3	17.776	0,2
Kurzarbeitsbeihilfe	6.078	0,1	3.478	-	2.220	-	5.489.228	75,6
Bildungskarenz	138.413	2,1	146.709	2,1	157.426	2,1	190.019	2,6
Maßnahmen für Ältere	335.401	5,0	255.023	3,6	244.486	3,3	238.346	3,3
Sonstige Ausgaben	394.880	6,0	526.770	7,4	471.370	6,4	477.940	6,6
Saldo	- 1.468.355	- 22,0	- 923.134	- 13,0	- 595.111	- 8,1	- 8.207.360	- 113,0

1) In Prozent der Einnahmen.

Kapitel 6
Verwaltung

6.0 Vorbemerkungen

Im *Personalstand* der Sozialversicherungsträger werden nur jene Personen erfasst, die auch Bezüge erhalten. Präsenz(Zivil)diener, Karenz- bzw. Kinderbetreuungsgeld-Bezieher, Beschäftigte mit Sonderurlaub im Anschluss an den Karenzurlaub sowie Bedienstete ohne Bezüge sind nicht enthalten.

Der *Verwaltungs- und Verrechnungsaufwand* umfasst den Personalaufwand, den Sachaufwand und die Aufwendungen für die Verwaltungskörper unter Berücksichtigung der Ersätze für Beitragseinhebung und sonstiger Ersätze.

6.1 Personalstand (Tab. 6.01 und 6.02)

Im Jahresdurchschnitt 2020 betrug der gesamte Personalstand in der Sozialversicherung 27.180 Personen (Vollzeitäquivalente). Auf die Krankenversicherung entfielen 14.189, auf die Pensionsversicherung 7.397, auf die Unfallversicherung 5.327 und auf den Dachverband 267 Beschäftigte.

Nach dem Tätigkeitsbereich verteilen sich die Beschäftigten wie folgt:

**Personalstand der Sozialversicherungsträger
nach Tätigkeitsbereichen (Vollzeitäquivalente)
Jahresdurchschnitt 2020**

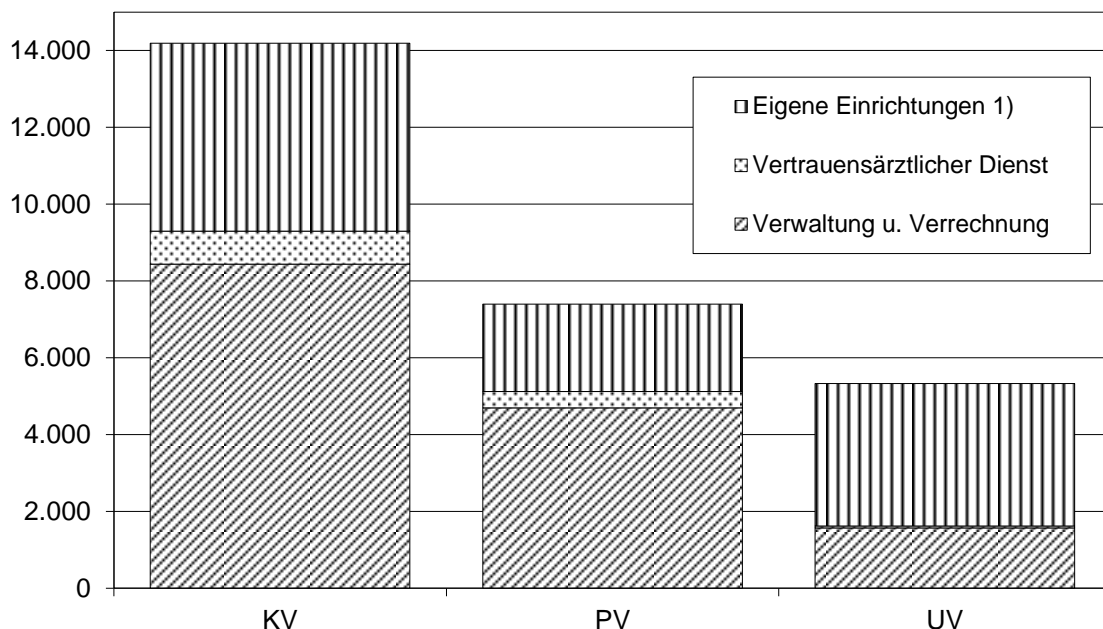

1) Unfallkrankenhäuser, Sonderkrankenanstalten, Rehabilitationszentren, Ambulatorien.

6.2 Verwaltungs- und Verrechnungsaufwand (Tab. 6.03 und 6.04)

Der gesamte Verwaltungs- und Verrechnungsaufwand in der Sozialversicherung betrug 2020 1.355 Millionen Euro bzw. 2,0 % des Budgets.

Aufgrund einer Änderung der Rechnungsvorschriften werden ab dem Jahre 1992 die Verwaltungs- und Verrechnungsaufwendungen in einer Ausgabenposition ausgewiesen.

**Entwicklung der Verwaltungskosten
in Prozent der Gesamteinnahmen**

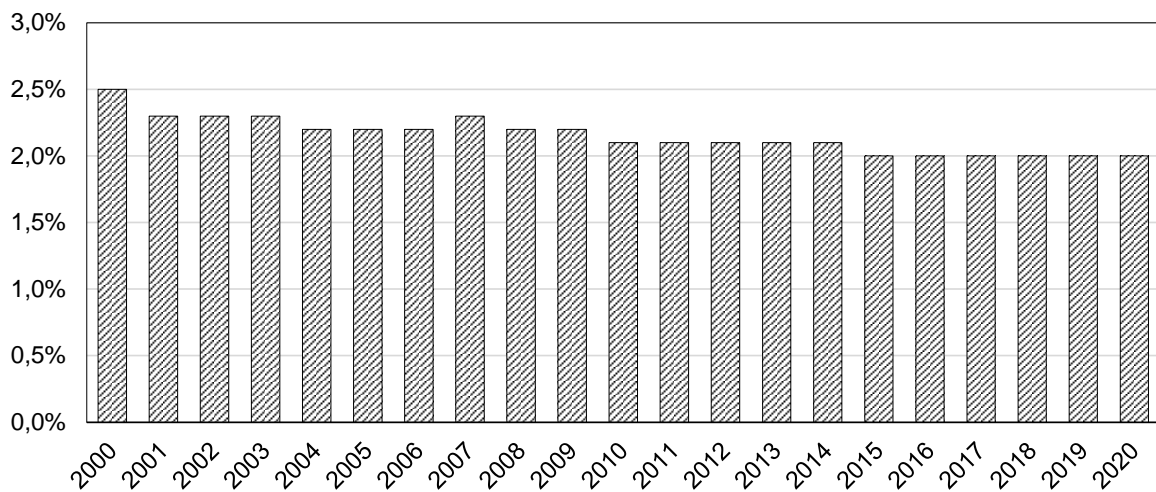

Personalstand (Vollzeitäquivalente) der Sozialversicherungsträger

Jahresdurchschnitt 2020

6.01

Bezeichnung	Gesamt- personal- stand	d a v o n		
		Verwaltung und Verrechnung	Vertrauens- ärztlicher Dienst	Eigene Einrichtungen
Alle SV-Träger	26.913	14.697	1.344	10.872
Alle KV-Träger	14.189	8.437	860	4.892
Alle PV-Träger	7.397	4.692	429	2.276
Alle UV-Träger	5.327	1.568	55	3.704
Österr. Gesundheitskasse	10.808	6.099	736	3.973
Wien	3.768	1.401	176	2.191
Niederösterreich	1.469	1.053	139	277
Burgenland	285	218	14	53
Oberösterreich	1.853	1.019	158	676
Steiermark	1.216	746	95	375
Kärnten	581	427	47	107
Salzburg	612	472	30	110
Tirol	671	497	55	119
Vorarlberg	353	266	22	65
VA öffentlich Bediensteter, Eisenbahnen und Bergbau	2.575	1.520	82	973
KV-Träger	2.315	1.322	74	919
Eisenbahn Bergbau	537	291	28	218
öffentlich Bedienstete	1.778	1.031	46	701
PV-Träger	169	110	6	53
UV-Träger	91	88	2	1
Eisenbahn Bergbau	23	22	-	1
öffentlich Bedienstete	68	66	2	-
SVA der Selbständigen	2.539	2.433	106	-
KV-Träger	1.066	1.016	50	-
gewerbliche Wirtschaft	660	629	31	-
Landwirtschaft	406	387	19	-
PV-Träger	1.309	1.259	50	-
gewerbliche Wirtschaft	752	723	29	-
Landwirtschaft	557	536	21	-
UV-Träger	164	158	6	-
gewerbliche Wirtschaft	63	61	2	-
Landwirtschaft	101	97	4	-
Pensionsversicherungsanstalt	5.919	3.323	373	2.223
Allgemeine Unfall- versicherungsanstalt	5.072	1.322	47	3.703

Die Entwicklung des Personalstandes (Vollzeitäquivalente) der Sozialversicherungsträger

Jahresdurchschnitte 2011 - 2020

6.02

Bezeichnung		2011	2012	2013	2014	2015	2016	2017	2018	2019	2020
Gesamtpersonalstand der Sozialversicherungsträger		25.896	25.992	26.200	26.443	26.702	26.796	26.843	26.932	26.908	26.913
d a v o n	Krankenversicherung	13.042	13.114	13.182	13.355	13.571	13.732	13.833	13.997	14.060	14.189
	Pensionsversicherung	7.796	7.798	7.878	7.884	7.878	7.788	7.717	7.617	7.494	7.397
	Unfallversicherung	5.058	5.080	5.140	5.204	5.253	5.276	5.293	5.318	5.354	5.327
Vom Gesamtpersonalstand entfallen auf:											
	Verwaltung und Verrechnung	15.556	15.623	15.765	15.921	16.064	16.088	16.092	16.117	16.059	16.041
	Eigene Einrichtungen	10.340	10.369	10.435	10.522	10.638	10.708	10.751	10.815	10.849	10.872

Verwaltungs- und Verrechnungsaufwand in der österreichischen Sozialversicherung
nach Versicherungsbereichen

1996 - 2020

6.03

Jahr	Verwaltungs- und Verrechnungsaufwand							
	in Euro				in % der Gesamteinnahmen			
	Summe Sozial- versicherung	Kranken- versicherung	Pensions- versicherung	Unfall- versicherung	Summe Sozial- versicherung	Kranken- versicherung	Pensions- versicherung	Unfall- versicherung
1996	780.938.642,00	324.170.621,00	376.186.130,00	80.581.891,00	2,7	3,9	1,9	8,3
1997	766.667.442,00	319.495.069,00	366.310.618,00	80.861.755,00	2,6	3,6	1,9	8,1
1998	789.791.138,00	331.398.588,00	374.542.779,00	83.849.771,00	2,6	3,6	1,8	8,1
1999	831.772.926,00	353.753.043,00	391.051.794,00	86.968.089,00	2,6	3,7	1,8	8,1
2000	847.473.384,00	365.949.943,00	392.619.711,00	88.903.730,00	2,5	3,7	1,8	8,0
2001	808.940.790,00	342.993.365,00	382.868.991,00	83.078.434,00	2,3	3,3	1,6	7,2
2002	833.677.598,00	358.031.885,00	390.020.641,00	85.625.072,00	2,3	3,4	1,6	7,4
2003	837.110.060,00	327.248.059,00	425.340.687,00	84.521.314,00	2,3	3,0	1,7	7,2
2004	847.589.454,00	348.753.113,00	412.016.315,00	86.820.026,00	2,2	3,1	1,6	7,2
2005	883.346.931,00	346.238.641,00	447.592.841,00	89.515.449,00	2,2	2,9	1,7	7,2
2006	917.722.704,00	344.644.877,00	473.106.292,00	99.971.535,00	2,2	2,8	1,7	7,8
2007	964.149.416,00	373.377.291,00	487.605.400,00	103.166.725,00	2,3	2,9	1,7	7,7
2008	1.000.682.607,00	386.423.502,00	508.061.095,00	106.198.010,00	2,2	2,8	1,7	7,6
2009	1.024.975.576,00	401.344.146,00	513.648.418,00	109.983.012,00	2,2	2,8	1,6	7,8
2010	1.040.375.339,00	408.949.674,00	522.603.258,00	108.822.407,00	2,1	2,8	1,6	7,6
2011	1.058.857.053,88	414.907.940,09	535.369.878,44	108.579.235,35	2,1	2,8	1,6	7,4
2012	1.090.963.088,94	430.371.893,75	547.019.678,35	113.571.516,84	2,1	2,8	1,5	7,5
2013	1.129.023.639,83	440.732.621,80	569.778.031,83	118.512.986,20	2,1	2,8	1,5	7,5
2014	1.160.535.772,29	446.347.612,96	593.536.506,36	120.651.652,97	2,1	2,7	1,5	7,7
2015	1.176.488.312,12	459.254.640,27	596.472.657,37	120.761.014,48	2,0	2,7	1,5	7,7
2016	1.216.144.334,25	481.028.579,91	611.899.202,11	123.216.552,23	2,0	2,7	1,5	7,7
2017	1.227.874.161,83	479.101.682,08	622.716.819,20	126.055.660,55	2,0	2,6	1,5	7,6
2018	1.256.183.400,47	488.374.784,14	640.594.834,42	127.213.781,91	2,0	2,5	1,5	7,3
2019	1.324.291.734,31	524.911.055,31	666.069.478,52	133.311.200,48	2,0	2,6	1,5	7,9
2020	1.354.958.271,39	548.790.978,36	672.734.442,38	133.432.850,65	2,0	2,7	1,4	7,9

Entwicklung des Verwaltungs- und Verrechnungsaufwandes
in der Krankenversicherung
(ohne Betriebskrankenkassen) ¹⁾

2006 - 2020

6.04

Jahr	Brutto-Aufwand		Summe der Ersätze in Euro	Tatsächlicher Aufwand ²⁾		
	in Euro	in % der Einnahmen		in Euro	in % der Einnahmen	je Versicherten in Euro
2006	581.074.281,00	4,76	237.037.607,00	344.036.674,00	2,82	56,20
2007	623.281.314,00	4,89	250.428.389,00	372.852.925,00	2,93	60,21
2008	647.740.079,00	4,77	261.833.455,00	385.906.624,00	2,84	61,34
2009	675.651.548,00	4,77	274.802.923,00	400.848.625,00	2,83	63,23
2010	681.002.105,00	4,69	272.590.120,00	408.411.985,00	2,81	63,72
2011	698.490.500,92	4,71	284.071.672,05	414.418.828,87	2,79	63,70
2012	722.674.997,76	4,74	292.879.586,78	429.795.410,98	2,82	65,29
2013	740.494.723,44	4,69	300.330.205,02	440.164.518,42	2,79	65,92
2014	755.959.736,05	4,65	310.226.993,51	445.732.742,54	2,74	65,98
2015	777.556.904,13	4,57	318.965.966,54	458.590.937,59	2,70	66,91
2016	810.776.909,81	4,56	330.505.890,12	480.271.019,69	2,70	68,84
2017	821.750.529,97	4,47	343.392.471,66	478.358.058,31	2,60	67,95
2018	849.774.951,78	4,42	362.182.797,39	487.592.154,39	2,53	68,69
2019	910.390.928,01	4,58	386.204.954,49	524.185.973,52	2,64	73,21
2020	959.011.312,18	4,71	410.220.333,82	548.790.978,36	2,70	75,96

1) Ab 1.1.2020 sind Versicherte der bisherigen Betriebskrankenkassen (mit Ausnahme der BKK der Wiener Verkehrsbetriebe) über die Österreichische Gesundheitskasse versichert.

2) Brutto-Verwaltungs- und Verrechnungsaufwand minus Ersätze.

Kapitel 7
Pflegegeld

7.0 Vorbemerkungen

Das Pflegegeld wird unabhängig von der Ursache der Pflegebedürftigkeit gewährt und je nach dem Grad der Pflegebedürftigkeit wurde im Jahre 2020 Pflegegeld von monatlich zwischen € 160,10 (Stufe 1) und € 1.719,30 (Stufe 7) ausbezahlt. Es gebührt ab Geburt, wenn die Pflegebedürftigkeit voraussichtlich mindestens sechs Monate andauern wird.

7.1 Bundespflegegeldbezieher (Tab. 7.01 und 7.02)

Im Dezember 2020 erhielten 428.943 Personen ein Pflegegeld aus der Sozialversicherung und 27.823 Personen ein Pflegegeld von sonstigen Entscheidungsträgern (BVAEB-Pensionservice). Seit dem 1.1.2012 zählen auch Personen ohne Grundleistung sowie Gemeinde- und Landesbeamte im Ruhestand, welche in der Vergangenheit ein Pflegegeld nach einem Landespflegegeldgesetz bezogen haben, zum anspruchsberechtigten Personenkreis nach dem Bundespflegegeldgesetz. Die neun Landespflegegeldgesetze traten außer Kraft und diese Personen beziehen nun Pflegegeld von der Pensionsversicherungsanstalt oder dem BVAEB-Pensionservice.

21,3 % der Pflegegeldbezieher waren in Stufe 2 eingereiht.

7.2 Gebarungsergebnis (Tab. 7.03)

Beim Pflegegeld nach dem BPGG handelt es sich um eine Leistung des Bundes, die aus Budgetmitteln gedeckt wird. Der Aufwand an Pflegegeld sowie der entsprechende Anteil an den Verwaltungskosten werden den Pensionsversicherungsträgern aus Bundesmitteln in Form eines Kostenersatzes abgegolten. Den Unfallversicherungsträgern wird der Aufwand aus Bundesmitteln nur insoweit ersetzt, als das Pflegegeld aufgrund einer akusalen Behinderung geleistet wird.

Im Jahre 2020 wurde von den Pensions- und Unfallversicherungsträgern ein Pflegegeld in der Höhe von 2.418 Millionen Euro ausbezahlt.

Bezieher von Pflegegeld
Berichtsmonat: Dezember 2020

7.01

Entscheidungsträger	Bezieher	d a v o n i n S t u f e						
		1	2	3	4	5	6	7
I n s g e s a m t	456.766	128.604	97.436	84.082	66.734	50.983	19.915	9.012
Pensionsversicherungsträger	427.763	121.571	92.252	78.217	61.752	46.692	18.868	8.411
Pensionsversicherungsanstalt	352.785	103.383	76.026	64.142	48.910	36.985	16.310	7.029
VA öffentlich Bediensteter, Eisenbahnen und Bergbau	14.938	3.055	3.039	3.245	2.757	2.091	479	272
SVA der Selbständigen	60.040	15.133	13.187	10.830	10.085	7.616	2.079	1.110
Unfallversicherung	1.180	102	153	150	434	217	63	61
Pensionsversicherungsanstalt	890	72	119	109	327	171	43	49
VA öffentlich Bediensteter, Eisenbahnen und Bergbau	97	11	12	21	32	12	6	3
SVA der Selbständigen	193	19	22	20	75	34	14	9
Sonstige Entscheidungsträger	27.823	6.931	5.031	5.715	4.548	4.074	984	540
BVAEB-Pensionservice	27.823	6.931	5.031	5.715	4.548	4.074	984	540

Bezieher von Pflegegeld
und durchschnittliche Höhe des Anweisungsbetrages

Berichtsmonat: Dezember 2020

7.02

Stufe	Bezieher			Durchschnittliche Anweisungsbeträge in Euro
	M + F	Männer	Frauen	
Insgesamt	456.766	170.257	286.509	482,08
1	128.604	46.524	82.080	156,68
2	97.436	37.228	60.208	289,36
3	84.082	32.261	51.821	453,33
4	66.734	25.304	41.430	683,65
5	50.983	17.306	33.677	926,82
6	19.915	8.287	11.628	1.286,45
7	9.012	3.347	5.665	1.691,57

Gebarungsergebnisse für den Bereich des
Bundespflegegeldgesetzes

Berichtsjahr: 2020

Angaben in Euro

7.03

Bezeichnung	Pensions- und Unfall- versicherung	Pensions- versicherung	Unfall- versicherung
E i n n a h m e n insgesamt	2.488.587.521,30	2.480.859.336,71	7.728.184,59
Ersatzleistung des Bundes	2.466.298.692,76	2.466.049.864,09	248.828,67
Ersatzleistung der AUVA	6.889.023,00	-	6.889.023,00
Selbstbehalt der ÖBB gem. § 23 Abs. 3 BPGG	8.431.985,47	8.431.985,47	-
Ersätze für Leistungsaufwendungen	5.823.183,35	5.233.633,39	589.549,96
Sonstige betriebliche Einnahmen	1.144.636,72	1.143.853,76	782,96
A u s g a b e n insgesamt	2.491.042.637,59	2.480.859.336,71	10.183.300,88
Pflegegeld	2.417.535.871,62	2.407.538.291,29	9.997.580,33
Sachleistungen	410.843,43	410.843,43	-
Fahrtspesen und Transportkosten	45.176,55	45.114,17	62,38
Vertrauensärztlicher Dienst und sonstige Betreuung	25.707.922,52	25.664.027,25	43.895,27
Verwaltungsaufwand	32.513.785,95	32.402.915,82	110.870,13
Sonstige betriebliche Ausgaben	14.829.037,52	14.798.144,75	30.892,77
S a l d o	- 2.455.116,29	-	- 2.455.116,29