

**Statistisches Handbuch
der österreichischen Sozialversicherung
2025**

Herausgeber und Verleger: Dachverband der Sozialversicherungsträger
Redaktion: Christoph Reithofer MSc MA
Alle in 1030 Wien, Kundmanngasse 21
<https://www.sozialversicherung.at/statistik>

Druck: Print Alliance HAV Produktions GmbH - 2540 Bad Vöslau, Austria

VORWORT

Das vorliegende Statistische Handbuch der österreichischen Sozialversicherung schließt in Form und Inhalt an die Publikation des Vorjahres an.

Die Statistiken werden in folgende Kapitel gegliedert:

- Kapitel 1: Arbeitsmarkt und beitragspflichtiges Einkommen
- Kapitel 2: Krankenversicherung - Versicherte und Leistungen
- Kapitel 3: Pensionsversicherung - Versicherte und Pensionen
- Kapitel 4: Unfallversicherung - Versicherte, Arbeitsunfälle und Leistungen
- Kapitel 5: Gebarungsergebnisse
- Kapitel 6: Verwaltung
- Kapitel 7: Pflegegeld
- Kapitel 8: Sonderkapitel zu Pensionsbezug und Erwerbstätigkeit

Erstmals wird in einem zusätzlichen Kapitel auf Pensionsbezug und gleichzeitiger Erwerbstätigkeit eingegangen.

Durch die Reorganisation der Sozialversicherung haben sich sowohl die Struktur der Sozialversicherung als auch Namen von Versicherungsträgern mit 1. Jänner 2020 geändert. Bei Zeitreihen ist dies zu berücksichtigen.

Auch die COVID19-Pandemie und die damit verbundenen Maßnahmen haben Einfluss auf einige der präsentierten Statistiken.

Soweit im Folgenden personenbezogene Bezeichnungen nur in männlicher Form angeführt sind, beziehen sie sich auf alle Geschlechter in gleicher Weise.

Der Dachverband der Sozialversicherungsträger hofft, mit der vorliegenden Publikation den Lesern einen umfassenden statistischen Überblick über die österreichische Sozialversicherung zu geben.

Wien, Oktober 2025

Kapitel 1: Arbeitsmarkt und beitragspflichtiges Einkommen

Beschäftigte in Österreich:

Entwicklung des Standes der Beschäftigten; Jahresdurchschnitte 2005 - 2024:

nach Arbeitern, Angestellten und Beamten	1.01
nach Bundesländern	1.02

Ausländische Arbeitskräfte; Jahresdurchschnitte 2017 - 2024	1.03
---	------

Durchschnittsalter; Jahresdurchschnitt 2024	1.04
---	------

Altersgliederung; Jahresdurchschnitt 2024	1.05
---	------

Wirtschaftszweigstatistik:

Vergleich 2024:2023	1.06
---------------------------	------

nach Bundesländern; Jahresdurchschnitt 2024:

Wien, Niederösterreich, Burgenland	1.07
--	------

Oberösterreich, Steiermark, Kärnten	1.08
---	------

Salzburg, Tirol, Vorarlberg	1.09
-----------------------------------	------

Entwicklung des Arbeitsmarktes nach Personengruppen und nach dem Geschlecht; Jahresdurchschnitte 2005 - 2024	1.10
---	------

Entwicklung des Standes der vorgemerkten Arbeitslosen nach Bundesländern; Jahresdurchschnitte 2005 - 2024	1.11
--	------

Verteilung der beitragspflichtigen Monatseinkommen im Jahr 2024:

nach Wirtschaftszweigen:

Arbeiter und Angestellte	1.12
--------------------------------	------

Arbeiter	1.13
----------------	------

Angestellte	1.14
-------------------	------

nach Bundesländern:

Arbeiter und Angestellte	1.15
--------------------------------	------

Arbeiter	1.16
----------------	------

Angestellte	1.17
-------------------	------

nach Altersgruppen:

Arbeiter und Angestellte	1.18
--------------------------------	------

Arbeiter	1.19
----------------	------

Angestellte	1.20
-------------------	------

Kapitel 2: Krankenversicherung - Versicherte und Leistungen

Entwicklung des Standes der unmittelbar Sozialversicherten
nach Versicherungsbereichen; Jahresdurchschnitte 2005 - 2024.....2.01

Anspruchsberechtigte Personen:

Entwicklung nach Versicherungsträgern 2020 - 20242.02

Beitragsleistende und Angehörige; 20242.03

nach Bundesländern und Versicherungsträgern; 20242.04

nach Altersgruppen; 20242.05

Versichertenstand in der Krankenversicherung:

nach Versicherungsträgern; Jahresdurchschnitte 2020 - 20242.06

nach Versicherungsträgern, Versichertenkategorien und Geschlecht; 2024.....2.07

Entwicklung nach Versichertenkategorien; Jahresdurchschnitte 2000 - 2024

KV der Selbständigen in der gewerblichen Wirtschaft2.08

KV der Selbständigen in der Landwirtschaft2.09

Krankenstand - Statistik:

Entwicklung des Krankenstandes nach Geschlecht und Durchschnittsdauer;
2015 - 2024.....2.10

Versicherte und Krankenstandsfälle nach Altersgruppen; 20242.11

Zahl der Krankenstandsfälle und -tage nach Krankheitsgruppen; 2024.....2.12

Krankenstandsdauer-Statistik; 2024.....2.13

Leistungszahlen aus der Krankenversicherung:

Gesamtübersicht; 2017 - 20242.14

Fälle und Kosten; 2019 - 20242.15

Heilmittel-Statistik

nach Bezugsquellen; 2020 - 20242.16

Heilbehelfe-Hilfsmittel

nach der Art der Behelfe; 2020 - 20242.17

<i>Zahnhilfe-Statistik</i>	
Krankenversicherung insgesamt; 2020 - 2024	2.18
<i>Spital-Statistik</i>	
Anzahl der Fälle und Tage; 2022 - 2024	2.19
<i>Mutterhilfe-Statistik; 2024</i>	2.20
<i>Vorsorgeuntersuchungen</i> nach Bundesländern; 2024.....	2.21

Kapitel 3: Pensionsversicherung - Versicherte und Pensionen

<i>Entwicklung des Standes der unmittelbar versicherten Personen</i>	
nach Versicherungsträgern; Jahresdurchschnitte 2017 - 2024	3.01
Versicherte und Pensionen; Jahresdurchschnitte 2015 - 2024.....	3.02
Pensionsbelastungsquote; 2005 - 2024	3.03
<i>Pensionsstand:</i>	
nach dem Geschlecht; Dezember 1995 - Dezember 2024	3.04
alle Pensionen und Renten; Dezember 1995 - Dezember 2024	3.05
nach Pensionsversicherungsträger; Dezember 1995 - Dezember 2024.....	3.06
nach Bundesländern; Dezember 2024	3.07
Die Entwicklung nach Versicherungsträgern; Dezember 2020 - Dezember 2024:	
Pensionsversicherung der Unselbständigen.....	3.08
Pensionsversicherung der Selbständigen	3.09
Vorzeitige Alterspensionen; Dezember 2024	3.10
<i>Stand der Pensionsbezieher nach Alter; Dezember 2024:</i>	
in der gesamten Pensionsversicherung	3.11
in der Pensionsversicherung der Unselbständigen.....	3.12
bei der SVA der Selbständigen - gewerbliche Wirtschaft.....	3.13
bei der SVA der Selbständigen - Landwirtschaft	3.14
<i>Stand der Pensionen (einschließlich vorzeitiger Alterspensionen) wegen geminderter Arbeitsfähigkeit bzw. Erwerbsunfähigkeit nach Krankheitsgruppen und nach dem Geschlecht; Dezember 2024</i>	
3.15	
<i>Stand der Pensionsbezieher und Zahl der Zulagen; Dezember 2024:</i>	
in der gesamten Pensionsversicherung;.....	3.16
in der Pensionsversicherung der Unselbständigen.....	3.17
bei der SVA der Selbständigen - gewerbliche Wirtschaft.....	3.18
bei der SVA der Selbständigen - Landwirtschaft	3.19
<i>Stand der Pensionsbezieher nach der Höhe des Pensionsbetrages; Dezember 2024:</i>	
und nach Versicherungsträgern	3.20
und nach Pensionsarten	3.21

Tabellenverzeichnis

<i>Verteilung des monatlichen Pensionseinkommens; Pensionsstände; Dezember 2024:</i>	
Invaliditäts(Erwerbsunfähigkeits)pensionen	3.22
alle Alterspensionen	3.23
Witwen(Witwer)pensionen	3.24
<i>Ausgleichszulagen:</i>	
Stand nach Bundesländern und Versicherungsträgern; Dezember 2024	3.25
Entwicklung; Dezember 2020 - Dezember 2024	3.26
Anzahl und Höhe; Dezember 2024	3.27
Pensionsantragsbewegung im Jahre 2024.....	3.28
Pensionsanträge im Jahre 2024.....	3.29
<i>Neuzuerkennungen an Pensionen nach Alter; 2024</i>	
in der gesamten Pensionsversicherung	3.30
in der Pensionsversicherung der Unselbständigen.....	3.31
bei der Sozialversicherungsanstalt der Selbständigen - gewerbliche Wirtschaft.....	3.32
bei der Sozialversicherungsanstalt der Selbständigen - Landwirtschaft	3.33
<i>Neuzugang an Pensionen (einschließlich vorzeitiger Alterspensionen) wegen geminderter Arbeitsfähigkeit bzw. Erwerbsunfähigkeit nach Krankheitsgruppen und nach dem Geschlecht in der Pensionsversicherung; Berichtsjahr: 2024</i>	<i>3.34</i>
<i>Verteilung des monatlichen Pensionseinkommens; erstmalige Neuzuerkennungen; 2024:</i>	
Invaliditäts(Erwerbsunfähigkeits)pensionen.....	3.35
alle Alterspensionen.....	3.36
Witwen(Witwer)pensionen	3.37
<i>Zahl der Abfertigungen von Witwen(Witwer)pensionen bei Wiederverheiratung nach Altersgruppen und Höhe des Abfertigungsbetrages in der Pensionsversicherung der Unselbständigen; Berichtsjahr: 2024.....</i>	<i>3.38</i>

Kapitel 4: Unfallversicherung - Versicherte, Arbeitsunfälle und Leistungen

Die Entwicklung des Standes der unmittelbar versicherten Personen nach Versicherungsträgern; Jahresdurchschnitte 2017 - 2024	4.01
<i>Anerkannte Versicherungsfälle:</i> nach Versicherungsträgern und Versichertenkategorien; 2024	4.02
<i>Anerkannte Arbeits- und Wegunfälle:</i> Entwicklung nach Altersgruppen; 2016 - 2024	4.03
<i>Anerkannte Unfälle von Schüler und Studenten:</i> Nach Tätigkeiten, Alter und Geschlecht; 2024.....	4.04
Entwicklung nach Tätigkeiten; 2021 - 2024	4.05
Gliederung nach der Art der Schule (Lehranstalt); 2017 - 2024.....	4.06
<i>Entwicklung des Rentenstandes; Dezember 2020 - Dezember 2024:</i> nach Versicherungsträgern	4.07
in der gesamten Unfallversicherung	4.08
Höhe der Durchschnittsrenten; 2024.....	4.09
Versehrtenrenten und Zuschüsse nach Altersgruppen und Geschlecht; Dez. 2024	4.10
Renten nach Versichertenkategorien; Dezember 2024	4.11
Rentenstände und Rentenbewegung; 2024	4.12
Neuzugänge an Versehrtenrenten nach Altersgruppen; 2024	4.13

Kapitel 5: Gebarungsergebnisse

Sozialversicherung insgesamt:	
Gebarung der österreichischen Sozialversicherung; 2000 - 2024	5.01
Gebarungsübersicht; 2024	5.02
Einnahmen und Ausgaben - Entwicklung; 2023 - 2024	5.03
Einnahmen; 2020 - 2024	5.04
Ausgaben; 2020 - 2024	5.05
Mittel der Sozialversicherung im Vergleich zum Bruttoinlandsprodukt und Bundesbudget; 1956 - 2024	5.06
Ausgewählte öffentliche Mittel für die Sozialversicherung; 2000 - 2024	5.07
Krankenversicherungsträger 2024:	
Aufstellung der Einnahmen	5.08
Aufstellung der Ausgaben	5.09
Leistungsaufwand nach Versicherten und Angehörigen.....	5.10
Leistungsaufwand für Angehörige nach Versicherungsträgern und Leistungsarten.....	5.11
<i>Kopfquoten:</i>	
nach Versicherungsträgern; 2018 - 2024	5.12
Krankenversicherung; 2024	5.13

Tabellenverzeichnis

Die Entwicklung der Beitragseinnahmen nach Versichertenkategorien in der Krankenversicherung der Unselbständigen; 2005 - 2024	5.14
Vergleichende Gegenüberstellung der Gebarungsergebnisse; 2022 - 2024 in der Krankenversicherung der Unselbständigen	5.15
in der Krankenversicherung der Selbständigen	5.16
Eigene Einrichtungen in der Sozialversicherung Zusammenstellung der Abrechnungen; 2022 - 2024	5.17
Pensionsversicherungsträger 2024:	
Die Entwicklung der Ausfallhaftung des Bundes zur Pensionsversicherung; 2020 - 2024	5.18
Gebarungsergebnisse	5.19
Vergleichende Gegenüberstellung der Gebarungsergebnisse; 2022 - 2024 in der Pensionsversicherung der Unselbständigen.....	5.20
in der Pensionsversicherung der Selbständigen.....	5.21
Unfallversicherungsträger 2024:	
Gebarungsergebnisse.....	5.22
Vergleichende Gegenüberstellung der Gebarungsergebnisse; 2022 - 2024	5.23
Arbeitslosenversicherung:	
Vergleichende Gegenüberstellung der Gebarungsergebnisse; 2021 - 2024	5.24
 Kapitel 6: Verwaltung	
<i>Personalstand der Sozialversicherungsträger:</i>	
Jahresdurchschnitt 2024	6.01
Entwicklung; 2015 - 2024	6.02
<i>Verwaltungs- und Verrechnungsaufwand:</i>	
in der österreichischen Sozialversicherung nach Versicherungsbereichen; 2000 - 2024.....	6.03
Entwicklung in der Krankenversicherung; 2010 - 2024.....	6.04
 Kapitel 7: Pflegegeld	
Bundespflegegeldbezieher; Dezember 2024.....	7.01
Bundespflegegeldbezieher und durchschnittliche Höhe des Pflegegeldes; Dezember 2024	7.02
Gebarungsergebnisse (PV, UV) im Bereich des Bundespflegegeldgesetzes; 2024	7.03

Kapitel 8: Sonderkapitel - Pensionsbezug und Erwerbstätigkeit

Erwerbstätige Pensionsbezieher; 2011 - 2024	8.01
Erwerbstätige Alterspensionsbezieher nach Geschlecht; 2011 - 2024	8.02
Erwerbstätige mit Alterspensionsbezug; 2011 - 2024:	
Arbeiter	8.03
Angestellte	8.04
Gewerblich Selbständige.....	8.05
Bauern	8.06
Unselbständig beschäftigte Pensionsbezieher und Ruhegenussbezieher nach Wirtschaftszweigen; 2015 - 2024.....	8.07

Kapitel 1

Arbeitsmarkt und beitragspflichtiges Einkommen

1.0 Vorbemerkungen

Die **Arbeitsmarkt**-Statistiken umfassen die Beschäftigten-Statistiken des Dachverbandes der Sozialversicherungsträger und die Arbeitslosen-Statistiken des Arbeitsmarktservices Österreich.

Als *Beschäftigte* gelten alle Personen, deren Beschäftigungsverhältnis aufrecht ist, zuzüglich Beschäftigte mit freiem Dienstvertrag gemäß § 4 Abs.4 ASVG. Kinderbetreuungsgeldbezieher und Präsenz(Zivil)dienstleistende mit aufrechtem Beschäftigungsverhältnis sind mitgezählt. Geringfügig Beschäftigte werden nicht erfasst.

Gezählt werden *Beschäftigungsverhältnisse* und nicht beschäftigte Personen. Eine Person, die z.B. gleichzeitig bei zwei Dienstgebern beschäftigt ist, wird doppelt gezählt.

Die erfassten Beschäftigungsverhältnisse werden anhand der Beitragskonten der Versicherungsträger einem Bundesland zugeordnet. Ein Unternehmen kann mehrere Beitragskonten haben. Diese sind einer Landestelle des Versicherungsträgers bzw. einem Versicherungsträger zugeordnet. Da bei der BVAEB die Beitragskonten in der Regel nicht den Landesstellen zugeordnet sind, werden die Beschäftigungsverhältnisse anhand des Wohnortes der Versicherten dem Bundesland zugeordnet.

Die Zählung der Beschäftigten nach Wirtschaftszweigen (ÖNACE 2008) erfolgt ohne Rücksicht auf den tatsächlich ausgeübten Beruf nur nach der Zugehörigkeit des Unternehmens zum Wirtschaftszweig.

In regelmäßigen Abständen wird zu diesen Zwecken ein Datenabgleich mit dem Unternehmensregister von der Statistik Austria durchgeführt.

Das *Alter der Beschäftigten* ist das vollendete Alter.

Vorgemerkte Arbeitslose sind bei den Arbeitsämtern zum Zwecke der Arbeitsvermittlung registrierte Personen, die nicht in Beschäftigung oder Ausbildung stehen.

Die Statistiken über das **beitragspflichtige Arbeitseinkommen** beruhen auf Auswertungen aus den monatlichen Beitragsgrundlagenmeldungen. Lehrlinge werden in diesen Statistiken nicht erfasst.

Grundlage für die Berechnung des Monatseinkommens der Arbeiter und Angestellten bilden das für die Sozialversicherung beitragspflichtige Jahreseinkommen und die Zahl der Versicherungstage (= Beschäftigungstage).

Das *Monatseinkommen* wird wie folgt berechnet: Summe der in einem Kalenderjahr erzielten beitragspflichtigen Einkommen (einschließlich Sonderzahlungen) dividiert durch die Zahl der Versicherungstage multipliziert mit 30.

Die *Höchstbeitragsgrundlage*, die im Jahre 2024 6.060 Euro monatlich betrug, führt hier durch Multiplikation mit 14 und Division durch 12 zum *Grenzbeitrag* von 7.070 Euro.

1.1 Unselbständig Beschäftigte (Tab. 1.01 bis 1.09)

Im Jahresdurchschnitt 2024 betrug der Beschäftigtenstand 3.960.673 (2.105.325 Männer, 1.855.348 Frauen). Dieser war somit um 4.402 höher als im Jahresdurchschnitt 2023.

**Entwicklung des Beschäftigtenstandes
2004 - 2024**

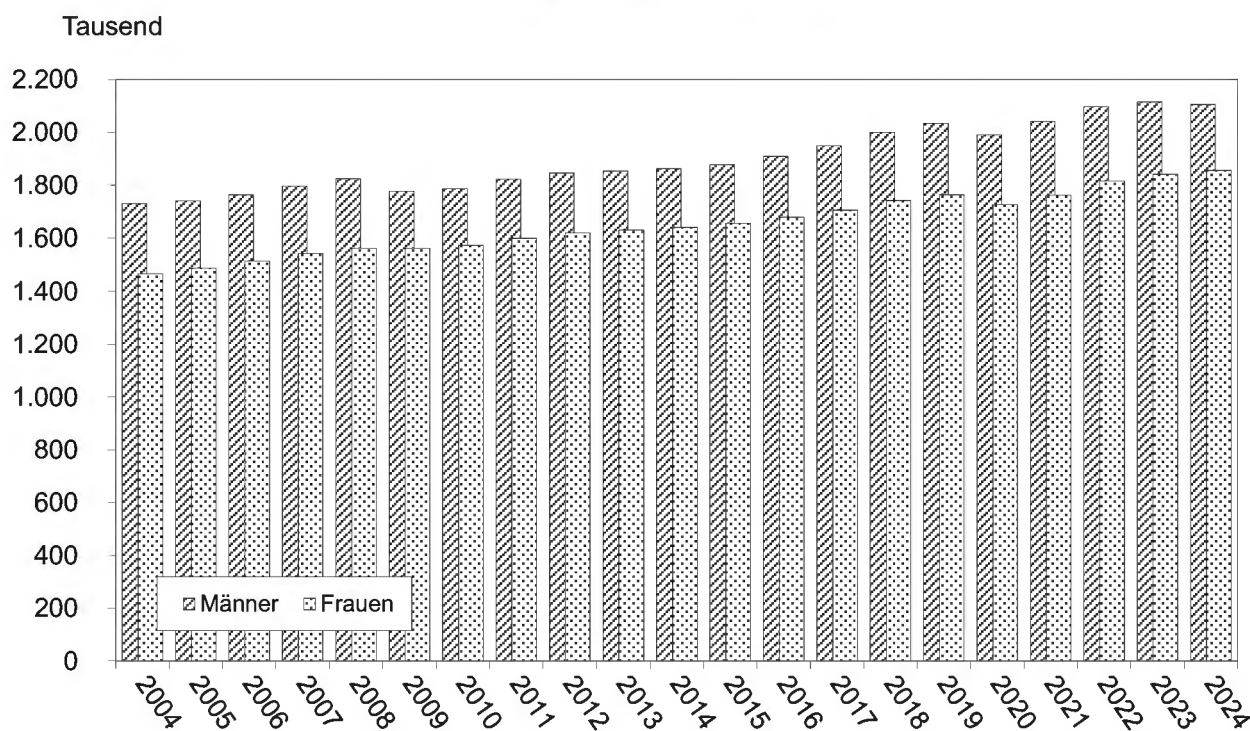

1.2 Arbeitslosigkeit (Tab. 1.10 und 1.11)

Im Jahre 2024 waren in Österreich 244.300 Arbeitslose vorgemerkt, davon 138.600 Männer und 105.700 Frauen.

Die Arbeitslosenquote betrug im Jahresdurchschnitt 2024 5,2 %.

(Quelle: Statistik Austria)

**Entwicklung der Arbeitslosenquote
2014 - 2024**

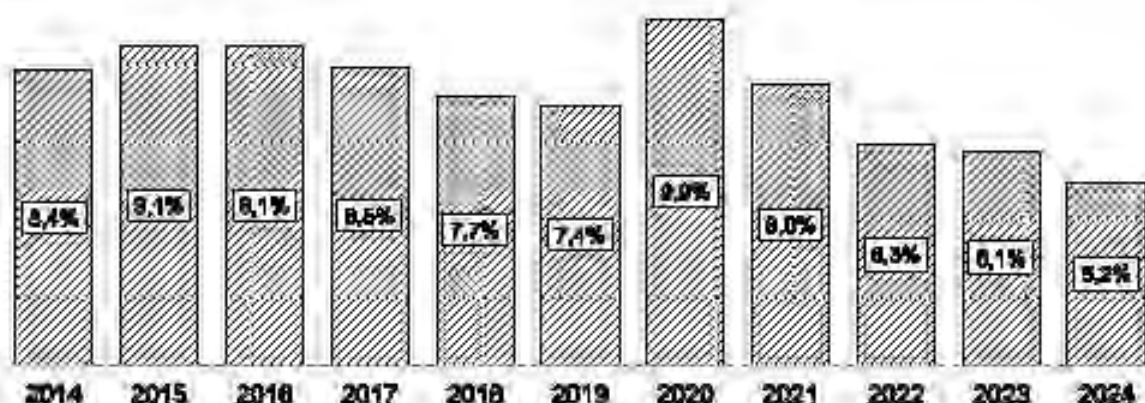

1.3 Beitragspflichtiges Arbeitseinkommen (Tab. 1.12 bis 1.20)

Das mittlere monatliche beitragspflichtige Arbeitseinkommen der Arbeiter und Angestellten betrug im Jahre 2024 3.051 Euro (einschließlich des Anteils an Sonderzahlungen) und 3.001 Euro ohne Berücksichtigung der Sonderzahlungen.

**Beitragspflichtiges Brutto-Arbeitseinkommen der
Arbeiter und Angestellten (ohne Lehrlinge)
Median 2024**

Bezeichnung	Mittleres Monatseinkommen (ohne Sonderzahlungen) In Euro			Mittleres Monatseinkommen (einschl. Sonderzahlungen) In Euro		
	M + F	Männer	Frauen	M + F	Männer	Frauen
Insgesamt	3.001	3.427	2.483	3.501	3.898	2.897
Arbeiter	2.643	3.008	1.934	3.084	3.509	2.256
Angestellte	3.377	4.359	2.822	3.940	5.086	3.292

**Mittleres Bruttoeinkommen (einschl. Sonderzahlungen)
nach Alter 2024**

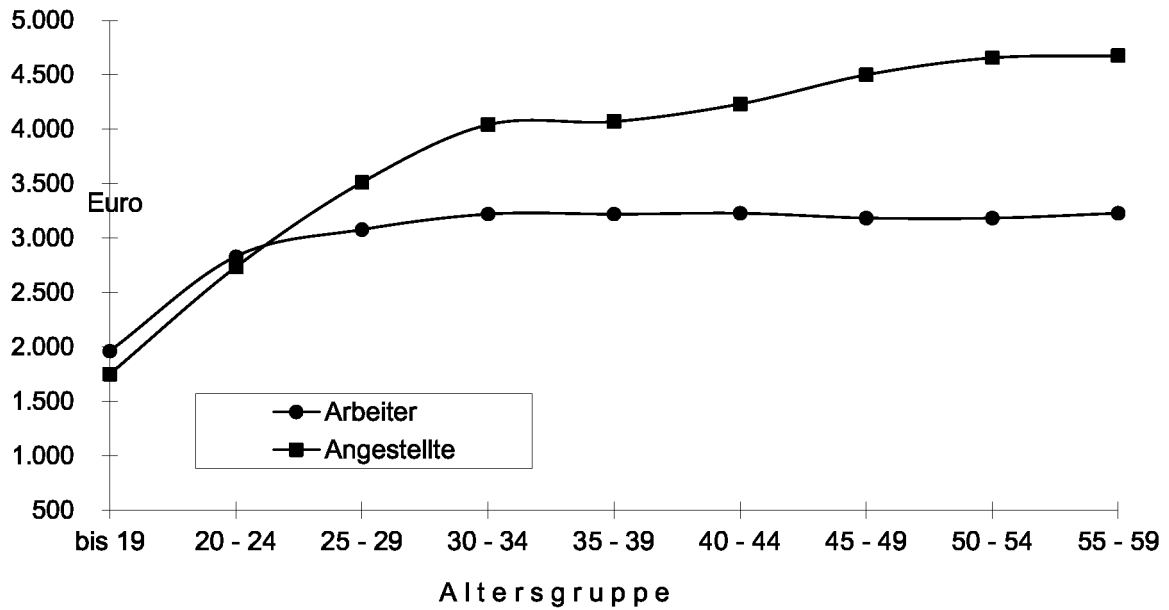

Die Entwicklung des Standes der Beschäftigten nach Arbeitern, Angestellten und Beamten
Jahresdurchschnitte 2005 - 2024

1.01

Jahr	Beschäftigte insgesamt			Arbeiter		Angestellte		Beamte	
	M + F	Männer	Frauen	Männer	Frauen	Männer	Frauen	Männer	Frauen
2005	3.228.777	1.740.608	1.488.169	858.602	419.201	689.503	961.698	192.503	107.270
2006	3.278.444	1.763.822	1.514.622	873.534	421.245	703.851	988.264	186.437	105.113
2007	3.340.999	1.796.599	1.544.400	892.688	424.606	723.600	1.016.412	180.311	103.382
2008	3.388.632	1.824.719	1.563.913	907.837	431.545	744.884	1.032.116	171.998	100.252
2009	3.339.064	1.776.506	1.562.558	867.297	421.064	744.929	1.043.919	164.280	97.575
2010	3.360.258	1.786.215	1.574.043	876.321	422.282	751.357	1.056.317	158.537	95.444
2011	3.421.755	1.822.973	1.598.782	899.227	426.817	769.702	1.078.878	154.044	93.087
2012	3.465.463	1.846.543	1.618.920	909.136	428.252	788.958	1.100.577	148.449	90.091
2013	3.483.021	1.853.157	1.629.864	908.187	425.507	802.100	1.117.691	142.870	86.666
2014	3.503.404	1.863.041	1.640.363	911.952	424.057	814.562	1.133.953	136.527	82.353
2015	3.534.870	1.878.166	1.656.704	914.977	423.888	830.382	1.153.213	132.807	79.603
2016	3.586.878	1.909.026	1.677.852	930.465	424.464	848.550	1.175.570	130.011	77.818
2017	3.655.302	1.949.708	1.705.594	953.330	428.744	870.397	1.201.847	125.981	75.003
2018	3.741.495	2.000.160	1.741.335	980.588	435.530	897.642	1.233.843	121.930	71.962
2019	3.797.317	2.034.010	1.763.307	995.050	436.088	922.227	1.258.780	116.733	68.439
2020	3.717.176	1.990.922	1.726.254	948.775	399.466	931.037	1.262.269	111.110	64.519
2021	3.804.952	2.042.280	1.762.672	980.264	405.591	957.248	1.296.547	104.768	60.534
2022	3.913.652	2.097.641	1.816.011	1.010.879	425.069	988.295	1.334.314	98.467	56.628
2023	3.956.271	2.115.048	1.841.223	1.008.178	423.246	1.014.367	1.364.726	92.503	53.251
2024	3.960.673	2.105.325	1.855.348	987.036	415.971	1.031.431	1.389.565	86.858	49.812

Anmerkung: Ab 2008 geänderte Erfassung.

Die Entwicklung des Standes der Beschäftigten nach Bundesländern
Jahresdurchschnitte 2005 - 2024

1.02

Jahr	Österreich	Wien	N.Ö.	Burgenland	O.Ö.	Steiermark	Kärnten	Salzburg	Tirol	Vorarlberg
2005	3.228.777	756.506	533.564	85.068	565.641	447.657	198.132	222.910	280.504	138.795
2006	3.278.444	763.607	541.443	86.199	576.203	454.445	201.239	227.468	286.710	141.130
2007	3.340.999	774.137	551.538	87.952	589.958	464.442	205.225	231.812	292.120	143.815
2008	3.388.632	771.158	572.354	91.307	601.192	470.487	207.362	234.905	295.690	144.177
2009	3.339.064	762.891	563.310	91.148	590.856	460.498	202.742	232.288	292.969	142.362
2010	3.360.258	764.310	564.156	92.340	594.997	465.432	203.251	234.908	296.596	144.268
2011	3.421.755	777.174	573.306	94.274	608.145	475.668	205.909	238.625	301.091	147.563
2012	3.465.463	786.384	580.128	96.454	616.027	480.983	207.097	242.907	305.887	149.596
2013	3.483.021	791.327	579.552	97.214	619.726	482.186	205.357	243.944	312.149	151.566
2014	3.503.404	795.978	582.536	98.565	623.063	485.161	204.512	244.647	314.987	153.955
2015	3.534.870	801.919	588.119	99.799	629.128	489.682	205.266	246.953	317.498	156.506
2016	3.586.878	813.468	596.962	100.928	638.790	496.584	207.482	250.158	323.260	159.246
2017	3.655.302	828.940	607.214	102.723	650.118	508.479	210.355	254.366	330.764	162.343
2018	3.741.495	848.531	620.189	104.589	665.698	523.870	214.017	259.356	338.959	166.286
2019	3.797.317	864.116	629.613	106.042	675.417	531.523	216.025	262.127	344.082	168.372
2020	3.717.176	842.938	624.906	105.164	665.691	520.642	209.886	253.572	329.376	165.001
2021	3.804.952	869.034	638.756	108.634	680.168	533.153	216.279	257.480	334.255	167.193
2022	3.913.652	897.849	651.652	111.756	694.600	545.645	221.824	267.989	350.692	171.645
2023	3.956.271	914.591	656.674	112.852	699.664	548.634	223.075	271.499	356.604	172.678
2024	3.960.673	923.587	655.221	112.771	695.114	546.743	222.306	273.352	358.982	172.597

Anmerkung: Ab 2008 geänderte Erfassung.

Ausländische Arbeitskräfte in Österreich
Jahresdurchschnitte 2017 - 2024

1.03

Jahr	Bezeichnung	Österreich	Wien	N.Ö.	Burgenland	O.Ö.	Steiermark	Kärnten	Salzburg	Tirol	Vorarlberg
2017	Beschäftigte insgesamt	3.655.302	828.940	607.214	102.723	650.118	508.479	210.355	254.366	330.764	162.343
	davon Ausländer	698.515	216.710	100.541	24.313	98.727	70.170	27.503	53.278	68.816	38.457
2018	Beschäftigte insgesamt	3.741.495	848.531	620.189	104.589	665.698	523.870	214.017	259.356	338.959	166.286
	davon Ausländer	752.900	230.052	107.768	25.689	108.075	79.439	29.779	57.034	74.093	40.971
2019	Beschäftigte insgesamt	3.797.317	864.116	629.613	106.042	675.417	531.523	216.025	262.127	344.082	168.372
	davon Ausländer	799.489	242.782	114.782	27.001	115.763	86.096	31.814	60.189	78.367	42.695
2020	Beschäftigte insgesamt	3.717.176	842.938	624.906	105.164	665.691	520.642	209.886	253.572	329.376	165.001
	davon Ausländer	777.284	236.677	113.982	27.004	114.706	85.098	30.704	56.697	71.162	41.254
2021	Beschäftigte insgesamt	3.804.952	869.034	638.756	108.634	680.168	533.153	216.279	257.480	334.255	167.193
	davon Ausländer	839.640	255.714	123.073	29.100	125.529	94.292	34.437	59.781	74.736	42.978
2022	Beschäftigte insgesamt	3.913.652	897.849	651.652	111.756	694.600	545.645	221.824	267.989	350.692	171.645
	davon Ausländer	926.992	277.444	132.494	31.508	138.690	104.712	38.616	68.906	87.867	46.755
2023	Beschäftigte insgesamt	3.956.271	914.591	656.674	112.852	699.664	548.634	223.075	271.499	356.604	172.678
	davon Ausländer	980.828	293.006	139.078	32.963	147.471	110.619	41.227	73.804	94.281	48.379
2024	Beschäftigte insgesamt	3.960.673	923.587	655.221	112.771	695.114	546.743	222.306	273.352	358.982	172.597
	davon Ausländer	1.005.848	303.354	141.995	33.552	148.797	112.806	42.055	76.780	97.607	48.902

Durchschnittsalter der Beschäftigten

Jahresdurchschnitt 2024

1.04

Versicherungsträger	Beschäftigte insgesamt			Arbeiter			Angestellte und Beamte		
	M + F	M	F	M + F	M	F	M + F	M	F
Insgesamt	40,8	40,6	41,1	39,9	39,1	41,9	41,3	41,8	40,9
Österreichische Gesundheitskasse	40,7	40,2	41,3	39,9	39,1	41,8	41,2	41,4	41,1
Wien	40,6	40,5	40,7	40,5	39,5	42,5	40,7	41,0	40,3
Niederösterreich	41,2	40,5	42,1	40,3	39,6	42,5	41,9	41,7	42,0
Burgenland	42,1	41,2	43,1	41,6	40,7	43,8	42,5	42,0	42,8
Oberösterreich	40,5	40,0	41,1	39,5	38,7	41,6	41,2	41,5	41,0
Steiermark	40,8	40,2	41,5	40,0	39,3	41,8	41,3	41,3	41,3
Kärnten	41,1	40,4	41,9	39,7	39,0	41,4	42,1	42,1	42,1
Salzburg	40,2	39,8	40,8	39,2	38,5	40,9	40,9	41,2	40,7
Tirol	40,1	39,6	40,7	39,1	38,4	40,6	40,8	41,0	40,7
Vorarlberg	40,5	39,8	41,4	38,6	37,7	40,9	41,7	41,9	41,6
BVAEB - Eisenbahn Bergbau	39,3	39,4	39,1	38,1	38,0	38,8	40,8	41,4	39,3
Arb+Ang	55,4	55,5	54,4	-	-	-	55,4	55,5	54,4
BVAEB - öffentlich Bedienstete	40,4	40,7	40,2	44,6	42,6	46,3	39,7	40,3	39,3
Vertr.bed.	48,7	47,6	50,8	-	-	-	48,7	47,6	50,8
Krankenfürsorgeanstalten	40,4	40,3	40,5	44,9	42,4	46,7	39,0	39,3	38,9
Vertr.bed.	54,0	53,7	54,2	-	-	-	54,0	53,7	54,2

Altersgliederung der Beschäftigten
Jahresdurchschnitt 2024

1.05

Alter in Jahren ¹⁾	Beschäftigte insgesamt			Arbeiter			Angestellte und Beamte		
	M + F	Männer	Frauen	M + F	Männer	Frauen	M + F	Männer	Frauen
I n s g e s a m t	3.960.673	2.105.325	1.855.348	1.403.007	987.036	415.971	2.557.666	1.118.289	1.439.377
Bis 14	83	43	40	47	25	22	36	18	18
15	8.635	5.630	3.005	6.074	4.696	1.378	2.561	934	1.627
16	21.577	13.885	7.692	14.365	11.155	3.210	7.212	2.730	4.482
17	28.040	17.353	10.687	17.802	13.571	4.231	10.238	3.782	6.456
18	35.213	21.666	13.547	22.151	17.072	5.079	13.062	4.594	8.468
19	44.494	26.425	18.069	26.432	20.390	6.042	18.062	6.035	12.027
20	51.382	29.040	22.342	26.346	19.908	6.438	25.036	9.132	15.904
21	55.559	30.792	24.767	25.096	18.559	6.537	30.463	12.233	18.230
22	60.008	32.794	27.214	25.102	18.547	6.555	34.906	14.247	20.659
23	65.653	35.556	30.097	25.792	19.134	6.658	39.861	16.422	23.439
24	72.206	38.843	33.363	26.999	20.239	6.760	45.207	18.604	26.603
25	77.127	41.292	35.835	27.254	20.614	6.640	49.873	20.678	29.195
26	82.761	44.255	38.506	27.916	21.154	6.762	54.845	23.101	31.744
27	88.759	47.493	41.266	28.763	21.858	6.905	59.996	25.635	34.361
28	90.801	49.128	41.673	29.345	22.482	6.863	61.456	26.646	34.810
29	91.782	50.184	41.598	29.621	22.632	6.989	62.161	27.552	34.609
30	94.446	51.921	42.525	30.439	23.308	7.131	64.007	28.613	35.394
31	96.105	52.984	43.121	30.840	23.570	7.270	65.265	29.414	35.851
32	97.318	53.744	43.574	31.295	23.801	7.494	66.023	29.943	36.080
33	97.872	53.858	44.014	31.606	23.874	7.732	66.266	29.984	36.282
34	97.436	53.364	44.072	31.811	23.731	8.080	65.625	29.633	35.992
35	97.394	53.003	44.391	31.568	23.340	8.228	65.826	29.663	36.163
36	97.143	52.577	44.566	31.585	23.270	8.315	65.558	29.307	36.251
37	96.062	51.521	44.541	31.353	22.910	8.443	64.709	28.611	36.098
38	96.454	51.336	45.118	31.592	22.955	8.637	64.862	28.381	36.481
39	97.555	51.552	46.003	32.017	23.024	8.993	65.538	28.528	37.010

40	97.315	50.822	46.493	31.742	22.695	9.047	65.573	28.127	37.446
41	98.949	51.329	47.620	32.608	23.144	9.464	66.341	28.185	38.156
42	100.678	51.615	49.063	33.193	23.292	9.901	67.485	28.323	39.162
43	99.544	51.085	48.459	33.201	23.041	10.160	66.343	28.044	38.299
44	94.809	48.583	46.226	32.610	22.406	10.204	62.199	26.177	36.022
45	92.193	46.804	45.389	32.217	21.886	10.331	59.976	24.918	35.058
46	90.642	46.046	44.596	32.273	21.818	10.455	58.369	24.228	34.141
47	90.124	45.337	44.787	32.155	21.256	10.899	57.969	24.081	33.888
48	91.323	45.737	45.586	33.119	21.710	11.409	58.204	24.027	34.177
49	93.801	46.485	47.316	33.820	21.707	12.113	59.981	24.778	35.203
50	92.947	45.742	47.205	33.553	21.167	12.386	59.394	24.575	34.819
51	93.962	45.970	47.992	33.696	21.028	12.668	60.266	24.942	35.324
52	97.192	47.390	49.802	34.765	21.489	13.276	62.427	25.901	36.526
53	98.245	48.181	50.064	34.844	21.553	13.291	63.401	26.628	36.773
54	100.296	49.399	50.897	35.598	22.011	13.587	64.698	27.388	37.310
55	102.656	50.481	52.175	36.016	22.254	13.762	66.640	28.227	38.413
56	102.157	50.606	51.551	35.789	22.170	13.619	66.368	28.436	37.932
57	98.418	48.613	49.805	33.687	20.831	12.856	64.731	27.782	36.949
58	94.837	46.949	47.888	32.542	20.013	12.529	62.295	26.936	35.359
59	91.821	45.108	46.713	31.070	18.788	12.282	60.751	26.320	34.431
60	67.578	40.051	27.527	22.409	15.784	6.625	45.169	24.267	20.902
61	46.273	35.258	11.015	15.076	13.114	1.962	31.197	22.144	9.053
62	28.145	20.397	7.748	8.137	6.707	1.430	20.008	13.690	6.318
63	19.261	13.840	5.421	5.400	4.332	1.068	13.861	9.508	4.353
64	14.016	10.075	3.941	3.936	3.133	803	10.080	6.942	3.138
65	5.621	3.442	2.179	1.644	1.068	576	3.977	2.374	1.603
66	3.513	2.086	1.427	1.072	668	404	2.441	1.418	1.023
67	2.677	1.582	1.095	772	487	285	1.905	1.095	810
68	2.023	1.198	825	621	386	235	1.402	812	590
69	1.540	918	622	497	298	199	1.043	620	423
70	1.220	756	464	379	224	155	841	532	309
71	943	550	393	294	163	131	649	387	262
72	748	442	306	233	128	105	515	314	201
73	611	397	214	187	111	76	424	286	138
74	506	318	188	145	80	65	361	238	123
75 und älter	2.224	1.494	730	496	275	221	1.728	1.219	509

1) Alter = vollendetes Alter.

Vergleichende Wirtschafts-
Jahresdurchschnitt

Bezeichnung		Jahresdurchschnitt 2024				
		Beschäftigte insgesamt	Arbeiter		Angestellte und Beamte	
			Männer	Frauen	Männer	Frauen
I n s g e s a m t		3.960.673	987.036	415.971	1.118.289	1.439.377
Davon in Wirtschaftszweigen eingereiht		3.897.781	982.817	404.130	1.115.225	1.395.609
A	Land- und Forstwirtschaft, Fischerei	25.691	14.113	7.019	2.238	2.321
B	Bergbau und Gewinnung von Steinen und Erden	5.316	3.520	125	1.059	612
C	Herstellung von Waren	637.012	277.314	72.572	195.342	91.784
D	Energieversorgung	29.022	3.545	347	19.219	5.911
E	Wasserversorgung; Abwasser- und Abfallentsorgung und Beseitigung von Umweltverschmutzungen	18.771	10.766	1.250	3.897	2.858
F	Bau	280.380	193.954	5.914	48.812	31.700
G	Handel; Instandhaltung und Reparatur von Kraftfahrzeugen	567.837	102.301	35.306	164.851	265.379
H	Verkehr und Lagerei	207.237	92.617	9.915	68.928	35.777
I	Beherbergung und Gastronomie	226.766	92.241	98.741	12.420	23.364
J	Information und Kommunikation	124.051	2.422	998	80.638	39.993
K	Erbringung von Finanz- und Versicherungsdienstleistungen	112.996	924	1.826	52.933	57.313
L	Grundstücks- und Wohnungswesen	43.803	5.880	7.053	12.942	17.928
M	Erbringung von freiberuflichen, wissenschaftlichen und technischen Dienstleistungen	214.732	6.887	4.717	92.839	110.289
N	Erbringung von sonstigen wirtschaftlichen Dienstleistungen	219.766	92.815	58.358	32.327	36.266
O	Öffentliche Verwaltung, Verteidigung, Sozialversicherung	612.126	44.597	46.881	186.457	334.191
P	Erziehung und Unterricht	119.672	4.265	4.309	43.187	67.911
Q	Gesundheits- und Sozialwesen	318.852	16.849	19.275	60.221	222.507
R	Kunst, Unterhaltung und Erholung	42.590	7.802	4.818	15.152	14.818
S	Erbringung von sonstigen Dienstleistungen	86.534	9.689	23.452	20.480	32.913
T	Private Haushalte mit Hauspersonal; Herstellung von Waren und Erbringung von Dienstleistungen durch private Haushalte für den Eigenbedarf ohne ausgeprägten Schwerpunkt	2.423	269	1.213	246	695
U	Exterritoriale Organisationen und Körperschaften	915	35	26	360	494
	Wirtschaftszweig unbekannt	1.289	12	15	677	585
Präsenzdiener		4.781	3.527	24	1.200	30
K B G - B e z i e h e r		58.111	692	11.817	1.864	43.738

zweige-Statistik

2024 : 2023

1.06

Jahresdurchschnitt 2023					Veränderung von 2023 auf 2024				
Beschäftigte insgesamt	Arbeiter		Angestellte und Beamte		Beschäftigte insgesamt	Arbeiter		Angestellte und Beamte	
	Männer	Frauen	Männer	Frauen		Männer	Frauen	Männer	Frauen
3.956.271	1.008.178	423.246	1.106.870	1.417.977	4.402	- 21.142	- 7.275	11.419	21.400
3.889.427	1.003.897	410.397	1.103.992	1.371.141	8.354	- 21.080	- 6.267	11.233	24.468
26.012	14.268	7.139	2.274	2.331	- 321	- 155	- 120	- 36	- 10
5.417	3.576	122	1.097	622	- 101	- 56	3	- 38	- 10
645.783	285.013	74.862	194.546	91.362	- 8.771	- 7.699	- 2.290	796	422
28.164	3.582	327	18.765	5.490	858	- 37	20	454	421
18.596	10.678	1.315	3.824	2.779	175	88	- 65	73	79
288.654	201.941	6.027	48.911	31.775	- 8.274	- 7.987	- 113	- 99	- 75
572.332	103.293	36.209	164.639	268.191	- 4.495	- 992	- 903	212	- 2.812
204.190	91.973	9.748	67.687	34.782	3.047	644	167	1.241	995
224.712	89.939	99.538	12.237	22.998	2.054	2.302	- 797	183	366
121.748	2.380	1.055	78.923	39.390	2.303	42	- 57	1.715	603
110.971	912	1.857	52.706	55.496	2.025	12	- 31	227	1.817
44.191	5.978	7.230	13.018	17.965	- 388	- 98	- 177	- 76	- 37
209.781	6.831	4.560	90.521	107.869	4.951	56	157	2.318	2.420
233.086	101.011	60.798	33.629	37.648	- 13.320	- 8.196	- 2.440	- 1.302	- 1.382
599.783	44.066	45.664	184.801	325.252	12.343	531	1.217	1.656	8.939
116.471	4.306	4.548	42.029	65.588	3.201	- 41	- 239	1.158	2.323
308.398	16.754	19.508	58.216	213.920	10.454	95	- 233	2.005	8.587
41.202	7.751	4.774	14.685	13.992	1.388	51	44	467	826
85.253	9.294	23.790	20.208	31.961	1.281	395	- 338	272	952
2.511	302	1.288	246	675	- 88	- 33	- 75	-	20
915	34	23	364	494	-	1	3	- 4	-
1.257	15	15	666	561	32	- 3	-	11	24
4.677	3.541	14	1.107	15	104	- 14	10	93	15
62.167	740	12.835	1.771	46.821	- 4.056	- 48	- 1.018	93	- 3.083

Wirtschafts-
Bundesländer: Wien, Nieder-
Jahresdurch-

Bezeichnung		W i e n				
		Beschäftigte insgesamt	Arbeiter		Angestellte und Beamte	
			Männer	Frauen	Männer	Frauen
I n s g e s a m t		923.587	150.506	74.954	324.478	373.649
Davon in Wirtschaftszweigen eingereiht		913.496	150.047	73.430	323.772	366.247
A	Land- und Forstwirtschaft, Fischerei	882	447	267	87	81
B	Bergbau und Gewinnung von Steinen und Erden	73	12	1	40	20
C	Herstellung von Waren	53.273	14.098	4.585	23.296	11.294
D	Energieversorgung	7.472	351	59	4.999	2.063
E	Wasserversorgung; Abwasser- und Abfall- entsorgung und Beseitigung von Umweltverschmutzungen	1.326	672	47	347	260
F	Bau	50.718	33.386	671	11.303	5.358
G	Handel; Instandhaltung und Reparatur von Kraftfahrzeugen	113.449	13.632	4.844	41.896	53.077
H	Verkehr und Lagerei	40.905	15.719	1.202	16.789	7.195
I	Beherbergung und Gastronomie	52.210	24.940	17.679	4.552	5.039
J	Information und Kommunikation	65.871	1.386	310	42.208	21.967
K	Erbringung von Finanz- und Versicherungsdienstleistungen	43.275	328	219	21.214	21.514
L	Grundstücks- und Wohnungswesen	18.451	2.390	3.203	5.552	7.306
M	Erbringung von freiberuflichen, wissen- schaftlichen und technischen Dienstleistungen	84.802	1.364	1.259	38.244	43.935
N	Erbringung von sonstigen wirtschaftlichen Dienstleistungen	66.919	22.324	16.304	14.074	14.217
O	Öffentliche Verwaltung, Verteidigung, Sozialversicherung	144.995	8.670	9.664	49.024	77.637
P	Erziehung und Unterricht	52.361	1.886	2.006	18.496	29.973
Q	Gesundheits- und Sozialwesen	72.736	4.526	5.558	16.241	46.411
R	Kunst, Unterhaltung und Erholung	16.061	1.553	823	6.965	6.720
S	Erbringung von sonstigen Dienstleistungen	25.136	2.258	4.406	7.519	10.953
T	Private Haushalte mit Hauspersonal; Herstel- lung von Waren und Erbringung von Dienst- leistungen durch private Haushalte für den Eigenbedarf ohne ausgeprägten Schwerpunkt	807	63	288	135	321
U	Exterritoriale Organisationen und Körperschaften	911	34	26	359	492
	Wirtschaftszweig unbekannt	863	8	9	432	414
Präsenzdiener		521	276	2	237	6
KBG-Bezieher		9.570	183	1.522	469	7.396

zweige-Statistik
 österreich, Burgenland
 schnitt 2024

1.07

Niederösterreich					Burgenland				
Beschäftigte insgesamt	Arbeiter		Angestellte und Beamte		Beschäftigte insgesamt	Arbeiter		Angestellte und Beamte	
	Männer	Frauen	Männer	Frauen		Männer	Frauen	Männer	Frauen
655.221	188.327	71.540	173.145	222.209	112.771	32.113	13.513	26.095	41.050
643.262	187.533	69.431	172.624	213.674	110.955	31.989	13.229	26.021	39.716
7.915	4.434	2.070	623	788	2.662	1.472	875	112	203
1.368	901	27	309	131	143	106	2	18	17
106.238	51.994	12.224	28.062	13.958	14.627	7.759	2.331	2.846	1.691
3.424	437	42	2.353	592	670	86	6	445	133
4.608	2.903	192	818	695	926	581	56	176	113
54.072	38.271	1.121	8.776	5.904	10.455	7.870	166	1.428	991
111.958	25.585	7.012	31.409	47.952	17.771	3.681	1.284	3.823	8.983
49.899	18.627	1.530	19.010	10.732	5.384	3.036	251	1.503	594
24.092	9.378	11.518	1.132	2.064	7.540	2.864	3.453	361	862
7.911	265	109	5.019	2.518	1.608	12	27	1.049	520
12.709	113	363	5.743	6.490	2.429	38	62	1.199	1.130
4.930	843	723	1.369	1.995	1.019	156	252	269	342
27.797	1.430	806	11.712	13.849	3.921	289	123	1.404	2.105
32.559	14.437	9.403	4.344	4.375	3.059	1.076	1.041	400	542
125.676	12.109	14.457	36.168	62.942	21.013	1.771	1.246	7.278	10.718
11.937	415	354	4.928	6.240	2.172	72	81	924	1.095
36.271	2.272	1.761	6.146	26.092	11.929	528	862	2.049	8.490
5.514	1.376	771	1.694	1.673	1.118	327	206	241	344
13.936	1.681	4.770	2.954	4.531	2.460	260	871	489	840
395	61	177	17	140	44	5	34	2	3
-	-	-	-	-	-	-	-	-	-
53	1	1	38	13	5	-	-	5	-
930	704	6	214	6	159	117	1	40	1
11.029	90	2.103	307	8.529	1.657	7	283	34	1.333

Wirtschafts-
Bundesländer: Ober-
Jahresdurch-

Bezeichnung		Oberösterreich				
		Beschäftigte insgesamt	Arbeiter		Angestellte und Beamte	
			Männer	Frauen	Männer	Frauen
I n s g e s a m t		695.114	198.197	76.661	181.206	239.050
Davon in Wirtschaftszweigen eingereiht		682.862	197.439	73.972	180.675	230.776
A	Land- und Forstwirtschaft, Fischerei	3.324	1.756	936	312	320
B	Bergbau und Gewinnung von Steinen und Erden	967	600	24	207	136
C	Herstellung von Waren	177.307	81.919	21.085	51.201	23.102
D	Energieversorgung	3.216	264	16	2.411	525
E	Wasserversorgung; Abwasser- und Abfallentsorgung und Beseitigung von Umweltverschmutzungen	3.635	1.606	447	1.037	545
F	Bau	49.760	33.470	1.115	9.120	6.055
G	Handel; Instandhaltung und Reparatur von Kraftfahrzeugen	99.982	18.462	6.990	27.120	47.410
H	Verkehr und Lagerei	29.769	14.459	1.750	8.883	4.677
I	Beherbergung und Gastronomie	22.355	8.118	11.208	974	2.055
J	Information und Kommunikation	17.152	157	107	11.814	5.074
K	Erbringung von Finanz- und Versicherungsdienstleistungen	15.731	129	324	7.113	8.165
L	Grundstücks- und Wohnungswesen	5.225	602	862	1.566	2.195
M	Erbringung von freiberuflichen, wissenschaftlichen und technischen Dienstleistungen	29.186	1.299	767	12.084	15.036
N	Erbringung von sonstigen wirtschaftlichen Dienstleistungen	42.648	21.607	11.163	4.541	5.337
O	Öffentliche Verwaltung, Verteidigung, Sozialversicherung	99.279	7.250	9.213	24.823	57.993
P	Erziehung und Unterricht	11.566	233	226	3.736	7.371
Q	Gesundheits- und Sozialwesen	53.818	2.914	3.265	9.478	38.161
R	Kunst, Unterhaltung und Erholung	4.463	943	592	1.567	1.361
S	Erbringung von sonstigen Dienstleistungen	13.209	1.619	3.729	2.648	5.213
T	Private Haushalte mit Hauspersonal; Herstellung von Waren und Erbringung von Dienstleistungen durch private Haushalte für den Eigenbedarf ohne ausgeprägten Schwerpunkt	211	31	153	3	24
U	Exterritoriale Organisationen und Körperschaften	-	-	-	-	-
	Wirtschaftszweig unbekannt	59	1	-	37	21
Präsenzdiener		817	607	4	203	3
KBG-Bezieher		11.435	151	2.685	328	8.271

zweige-Statistik
 österreich, Steiermark, Kärnten
 schnitt 2024

1.08

Steiermark					Kärnten				
Beschäftigte insgesamt	Arbeiter		Angestellte und Beamte		Beschäftigte insgesamt	Arbeiter		Angestellte und Beamte	
	Männer	Frauen	Männer	Frauen		Männer	Frauen	Männer	Frauen
546.743	150.394	59.376	143.429	193.544	222.306	58.433	24.820	57.718	81.335
537.926	149.686	57.655	142.935	187.650	218.421	58.054	24.037	57.551	78.779
5.600	3.007	1.730	456	407	2.022	1.227	382	190	223
1.248	855	38	210	145	456	255	14	122	65
114.043	50.982	12.765	35.011	15.285	37.440	16.726	4.561	11.113	5.040
3.781	988	91	2.054	648	2.662	280	25	1.804	553
3.579	2.067	291	631	590	1.374	897	40	255	182
39.907	28.255	941	6.193	4.518	16.766	11.820	449	2.618	1.879
73.709	13.931	5.782	18.558	35.438	32.109	6.312	2.042	7.845	15.910
25.400	13.347	1.676	6.699	3.678	10.156	4.913	504	3.274	1.465
25.095	9.216	12.496	985	2.398	14.230	5.146	6.923	616	1.545
12.829	243	204	8.458	3.924	4.075	89	80	2.661	1.245
11.696	81	281	5.300	6.034	5.716	30	89	2.791	2.806
5.165	835	1.016	1.261	2.053	1.829	271	247	500	811
25.702	969	656	11.556	12.521	8.578	427	198	3.441	4.512
28.207	13.573	7.447	3.236	3.951	11.981	5.594	3.539	1.348	1.500
82.966	6.006	4.752	24.881	47.327	37.613	2.159	1.597	13.071	20.786
17.589	413	337	6.640	10.199	4.694	156	232	1.501	2.805
45.457	2.430	2.659	7.123	33.245	19.875	714	1.004	2.978	15.179
4.644	1.072	770	1.381	1.421	1.862	474	395	479	514
10.970	1.391	3.532	2.248	3.799	4.863	553	1.646	923	1.741
283	25	190	17	51	101	11	70	6	14
-	-	-	-	-	-	-	-	-	-
56	-	1	37	18	19	-	-	15	4
781	593	4	181	3	446	351	2	91	2
8.036	115	1.717	313	5.891	3.439	28	781	76	2.554

Wirtschafts-
Bundesländer: Salzburg,
Jahresdurch-

Bezeichnung		Salzburg				
		Beschäftigte insgesamt	Arbeiter		Angestellte und Beamte	
			Männer	Frauen	Männer	Frauen
I n s g e s a m t		273.352	69.478	32.018	73.512	98.344
Davon in Wirtschaftszweigen eingereiht		268.736	69.125	31.115	73.306	95.190
A	Land- und Forstwirtschaft, Fischerei	1.122	567	210	223	122
B	Bergbau und Gewinnung von Steinen und Erden	438	310	8	74	46
C	Herstellung von Waren	34.977	15.390	4.236	10.203	5.148
D	Energieversorgung	2.423	151	14	1.795	463
E	Wasserversorgung; Abwasser- und Abfall- entsorgung und Beseitigung von Umweltverschmutzungen	1.041	658	27	196	160
F	Bau	18.651	13.271	422	2.657	2.301
G	Handel; Instandhaltung und Reparatur von Kraftfahrzeugen	45.767	7.400	2.457	14.643	21.267
H	Verkehr und Lagerei	15.973	7.454	898	5.070	2.551
I	Beherbergung und Gastronomie	28.194	11.426	11.778	1.512	3.478
J	Information und Kommunikation	6.868	82	72	4.366	2.348
K	Erbringung von Finanz- und Versicherungsdienstleistungen	8.343	145	174	3.673	4.351
L	Grundstücks- und Wohnungswesen	2.769	269	304	946	1.250
M	Erbringung von freiberuflichen, wissen- schaftlichen und technischen Dienstleistungen	14.392	547	401	5.724	7.720
N	Erbringung von sonstigen wirtschaftlichen Dienstleistungen	14.045	6.000	3.706	1.851	2.488
O	Öffentliche Verwaltung, Verteidigung, Sozialversicherung	32.683	2.512	2.954	10.024	17.193
P	Erziehung und Unterricht	6.338	411	368	2.285	3.274
Q	Gesundheits- und Sozialwesen	24.948	981	1.079	5.367	17.521
R	Kunst, Unterhaltung und Erholung	4.011	807	435	1.422	1.347
S	Erbringung von sonstigen Dienstleistungen	5.482	712	1.448	1.229	2.093
T	Private Haushalte mit Hauspersonal; Herstel- lung von Waren und Erbringung von Dienst- leistungen durch private Haushalte für den Eigenbedarf ohne ausgeprägten Schwerpunkt	224	32	122	23	47
U	Exterritoriale Organisationen und Körperschaften	-	-	-	-	-
	Wirtschaftszweig unbekannt	47	-	2	23	22
Präsenzdiener		399	309	2	84	4
KBG-Bezieher		4.217	44	901	122	3.150

Tirol					Vorarlberg				
Beschäftigte insgesamt	Arbeiter		Angestellte und Beamte		Beschäftigte insgesamt	Arbeiter		Angestellte und Beamte	
	Männer	Frauen	Männer	Frauen		Männer	Frauen	Männer	Frauen
358.982	97.798	45.435	89.796	125.953	172.597	41.790	17.654	48.910	64.243
352.636	97.320	44.169	89.564	121.583	169.487	41.624	17.092	48.777	61.994
1.615	925	396	167	127	549	278	153	68	50
445	357	6	48	34	178	124	5	31	18
55.218	23.684	6.645	15.879	9.010	43.889	14.762	4.140	17.731	7.256
3.419	833	72	1.967	547	1.955	155	22	1.391	387
1.503	928	109	269	197	779	454	41	168	116
28.351	20.116	714	4.443	3.078	11.700	7.495	315	2.274	1.616
50.167	9.509	3.329	13.562	23.767	22.925	3.789	1.566	5.995	11.575
22.069	11.062	1.521	5.898	3.588	7.682	4.000	583	1.802	1.297
41.016	16.346	18.184	1.750	4.736	12.034	4.807	5.502	538	1.187
5.745	130	56	3.819	1.740	1.992	58	33	1.244	657
8.358	50	223	3.888	4.197	4.739	10	91	2.012	2.626
2.966	375	322	977	1.292	1.449	139	124	502	684
14.637	422	379	6.437	7.399	5.717	140	128	2.237	3.212
13.584	4.966	3.673	2.006	2.939	6.764	3.238	2.082	527	917
42.031	3.627	2.505	13.214	22.685	25.870	493	493	7.974	16.910
10.106	555	550	3.881	5.120	2.909	124	155	796	1.834
40.472	1.658	2.604	8.608	27.602	13.346	826	483	2.231	9.806
3.304	840	582	938	944	1.613	410	244	465	494
7.258	900	2.155	1.732	2.471	3.220	315	895	738	1.272
295	35	143	40	77	63	6	36	3	18
4	1	-	1	2	-	-	-	-	-
73	1	1	40	31	114	1	1	50	62
520	422	2	92	4	208	148	1	58	1
5.826	56	1.264	140	4.366	2.902	18	561	75	2.248

Die Entwicklung des Arbeitsmarktes
nach Personengruppen und nach dem Geschlecht
Jahresdurchschnitte 2005 - 2024

1.10

Jahr	Unselbständige Berufsträger I n s g e s a m t			d a v o n					
				Beschäftigte		vorgemerkte Arbeitslose		Lehrstellen- suchende	
	M + F	Männer	Frauen	Männer	Frauen	Männer	Frauen	Männer	Frauen
2005	3.487.587	1.888.101	1.599.486	1.740.608	1.488.169	144.238	108.416	3.255	2.901
2006	3.523.717	1.902.811	1.620.906	1.763.822	1.514.622	135.778	103.396	3.211	2.888
2007	3.568.936	1.923.898	1.645.038	1.796.599	1.544.400	124.346	97.902	2.953	2.736
2008	3.606.580	1.946.492	1.660.088	1.824.719	1.563.913	118.811	93.442	2.962	2.733
2009	3.605.317	1.933.273	1.672.044	1.776.506	1.562.558	153.583	106.726	3.184	2.760
2010	3.616.792	1.934.410	1.682.382	1.786.215	1.574.043	145.106	105.676	3.089	2.663
2011	3.673.961	1.965.085	1.708.876	1.822.973	1.598.782	139.095	107.607	3.017	2.487
2012	3.731.638	1.997.973	1.733.665	1.846.543	1.618.920	148.355	112.288	3.075	2.457
2013	3.775.955	2.021.593	1.754.362	1.853.157	1.629.864	165.195	122.012	3.241	2.486
2014	3.828.829	2.050.088	1.778.741	1.863.041	1.640.363	183.530	135.828	3.517	2.550
2015	3.895.458	2.086.941	1.808.517	1.878.166	1.656.704	205.071	149.261	3.704	2.552
2016	3.950.560	2.117.318	1.833.242	1.909.026	1.677.852	204.458	152.855	3.834	2.535
2017	4.001.432	2.146.209	1.855.223	1.949.708	1.705.594	192.825	147.151	3.676	2.478
2018	4.059.807	2.178.679	1.881.128	2.000.160	1.741.335	174.841	137.266	3.678	2.527
2019	4.105.475	2.204.681	1.900.794	2.034.010	1.763.307	166.638	134.690	4.033	2.797
2020	4.134.974	2.219.754	1.915.220	1.990.922	1.726.254	223.969	185.670	4.863	3.296
2021	4.143.558	2.227.272	1.916.286	2.042.280	1.762.672	180.832	150.909	4.160	2.705
2022	4.183.050	2.248.347	1.934.703	2.097.641	1.816.011	146.990	116.130	3.716	2.562
2023	4.233.673	2.272.851	1.960.822	2.115.048	1.841.223	153.853	116.919	3.950	2.680
2024	4.266.405	2.280.371	1.986.034	2.105.325	1.855.348	170.298	127.553	4.748	3.133

Die Entwicklung des Standes der vorgemerkten Arbeitslosen
nach Bundesländern
Jahresdurchschnitte 2005 - 2024

1.11

Jahr	Österreich	Wien	N.Ö.	Burgenland	O.Ö.	Steiermark	Kärnten	Salzburg	Tirol	Vorarlberg
2005	252.654	81.436	42.600	8.412	28.024	35.221	17.640	11.947	17.439	9.935
2006	239.174	78.088	40.285	7.997	25.702	33.168	17.257	10.719	16.701	9.257
2007	222.248	72.263	37.361	7.277	22.319	31.942	16.278	9.752	16.410	8.646
2008	212.253	66.487	35.173	7.213	21.654	30.896	16.254	9.758	16.397	8.421
2009	260.309	73.052	43.790	8.297	30.888	39.164	21.021	12.733	20.198	11.166
2010	250.782	74.179	43.115	7.810	29.591	34.883	20.239	11.480	19.154	10.331
2011	246.702	79.152	41.698	7.663	26.980	32.414	20.136	11.242	18.713	8.704
2012	260.643	83.016	44.461	8.149	28.995	35.101	20.853	11.894	19.329	8.845
2013	287.207	90.230	48.950	9.085	33.270	38.708	23.330	13.114	21.190	9.330
2014	319.358	104.404	53.608	9.598	37.483	41.858	24.666	14.672	23.242	9.827
2015	354.332	124.686	58.522	10.263	41.192	44.461	25.670	15.450	23.845	10.243
2016	357.313	128.374	59.851	10.306	41.716	44.388	25.463	14.871	22.277	10.067
2017	339.976	124.054	57.999	9.609	39.674	40.189	23.854	14.295	20.343	9.959
2018	312.107	118.501	52.478	8.751	35.157	35.036	21.657	13.523	17.512	9.492
2019	301.328	114.869	50.745	8.411	34.052	34.038	20.748	12.694	16.310	9.461
2020	409.639	149.700	64.939	10.949	46.559	47.911	26.749	20.087	28.928	13.817
2021	331.741	126.680	51.984	9.080	35.960	37.179	20.969	15.130	23.135	11.624
2022	263.120	104.848	40.987	7.492	28.740	30.127	16.997	10.230	14.724	8.975
2023	270.772	108.372	40.997	7.658	30.312	31.741	16.922	10.712	14.664	9.394
2024	297.851	118.311	44.380	8.186	35.537	35.646	17.620	11.875	16.028	10.268

Verteilung der beitragspflichtigen Monatsein-
nach Wirtschafts-
im Jahre

Wirtschaftszweig

Arbeiter und

A l l e W i r t s c h a f t s z w e i g e

A	Land- und Forstwirtschaft, Fischerei
B	Bergbau und Gewinnung von Steinen und Erden
C	Herstellung von Waren
D	Energieversorgung
E	Wasserversorgung; Abwasser- und Abfallentsorgung und Beseitigung von Umweltverschmutzungen
F	Bau
G	Handel; Instandhaltung und Reparatur von Kraftfahrzeugen
H	Verkehr und Lagerei
I	Beherbergung und Gastronomie
J	Information und Kommunikation
K	Erbringung von Finanz- und Versicherungsdienstleistungen
L	Grundstücks- und Wohnungswesen
M	Erbringung von freiberuflichen, wissenschaftlichen und technischen Dienstleistungen
N	Erbringung von sonstigen wirtschaftlichen Dienstleistungen
O	Öffentliche Verwaltung, Verteidigung, Sozialversicherung
P	Erziehung und Unterricht
Q	Gesundheits- und Sozialwesen
R	Kunst, Unterhaltung und Erholung
S	Erbringung von sonstigen Dienstleistungen
T	Private Haushalte mit Hauspersonal; Herstellung von Waren und Erbringung von Dienstleistungen durch private Haushalte für den Eigenbedarf ohne ausgeprägten Schwerpunkt
U	Exterritoriale Organisationen und Körperschaften

1) Personenbezogene Auswertung aus den monatlichen Beitragsgrundlagenmeldungen der zentralen Versicherungsdatei des Dachverbandes.
 Monateinkommen = (Summe aller Monateinkommen eines Kalenderjahres) : Zahl der Versicherungstage x 30.

kommen ¹⁾ (einschließlich Sonderzahlungen)
zweigen
2024

1.12

Insgesamt			Männer			Frauen		
25%	50%	75%	25%	50%	75%	25%	50%	75%
verdienen pro Monat weniger als ... Euro								

Angestellte (ohne Lehrlinge)

2.444	3.501	4.845	2.996	3.998	5.456	2.040	2.897	4.099
1.566	2.106	2.597	1.664	2.168	2.862	1.317	2.014	2.258
3.728	4.458	5.605	3.879	4.554	5.686	2.246	3.545	5.031
3.268	4.258	5.634	3.665	4.625	5.981	2.340	3.256	4.342
4.172	5.796	7.065	4.604	6.256	7.070	3.116	4.402	5.872
2.857	3.562	4.521	3.060	3.733	4.667	2.024	2.844	3.813
3.246	3.962	4.817	3.415	4.054	4.909	1.839	2.914	3.968
2.159	2.987	4.140	2.789	3.617	4.996	1.844	2.516	3.350
2.516	3.425	4.406	2.639	3.565	4.518	2.138	2.946	3.964
1.744	2.405	2.955	2.063	2.582	3.145	1.577	2.263	2.810
3.437	4.941	6.608	3.967	5.498	6.958	2.624	3.969	5.446
3.181	4.701	6.634	3.734	5.835	7.070	2.770	3.980	5.504
1.925	3.127	4.607	2.220	3.517	5.302	1.750	2.817	4.130
2.398	3.750	5.484	3.034	4.586	6.525	2.083	3.204	4.517
2.165	2.917	3.715	2.631	3.275	3.950	1.696	2.352	3.094
2.809	3.938	5.260	3.437	4.483	5.993	2.593	3.648	4.908
1.635	2.903	4.166	1.515	3.117	4.896	1.715	2.774	3.829
2.053	3.009	4.130	2.378	3.577	4.860	1.979	2.862	3.919
1.728	2.826	4.153	2.005	3.169	4.647	1.523	2.459	3.612
1.763	2.572	3.970	2.184	3.320	4.959	1.639	2.339	3.415
1.171	1.732	2.689	1.166	1.986	3.364	1.172	1.699	2.547
3.384	4.468	5.915	3.520	4.617	6.069	3.232	4.322	5.676

Verteilung der beitragspflichtigen Monatsein-
nach Wirtschafts-
im Jahre

Wirtschaftszweig

Arbeiter

A l l e W i r t s c h a f t s z w e i g e

A	Land- und Forstwirtschaft, Fischerei
B	Bergbau und Gewinnung von Steinen und Erden
C	Herstellung von Waren
D	Energieversorgung
E	Wasserversorgung; Abwasser- und Abfallentsorgung und Beseitigung von Umweltverschmutzungen
F	Bau
G	Handel; Instandhaltung und Reparatur von Kraftfahrzeugen
H	Verkehr und Lagerei
I	Beherbergung und Gastronomie
J	Information und Kommunikation
K	Erbringung von Finanz- und Versicherungsdienstleistungen
L	Grundstücks- und Wohnungswesen
M	Erbringung von freiberuflichen, wissenschaftlichen und technischen Dienstleistungen
N	Erbringung von sonstigen wirtschaftlichen Dienstleistungen
O	Öffentliche Verwaltung, Verteidigung, Sozialversicherung
P	Erziehung und Unterricht
Q	Gesundheits- und Sozialwesen
R	Kunst, Unterhaltung und Erholung
S	Erbringung von sonstigen Dienstleistungen
T	Private Haushalte mit Hauspersonal; Herstellung von Waren und Erbringung von Dienstleistungen durch private Haushalte für den Eigenbedarf ohne ausgeprägten Schwerpunkt
U	Exterritoriale Organisationen und Körperschaften

1) Personenbezogene Auswertung aus den monatlichen Beitragsgrundlagenmeldungen der zentralen Versicherungsdatei des Dachverbandes.
Monateinkommen = (Summe aller Monateinkommen eines Kalenderjahres) : Zahl der Versicherungstage x 30.

kommen ¹⁾ (einschließlich Sonderzahlungen)
 zweigen
 2024

1.13

Insgesamt			Männer			Frauen		
25%	50%	75%	25%	50%	75%	25%	50%	75%
verdienen pro Monat weniger als ... Euro								

(ohne Lehrlinge)

2.249	3.084	3.956	2.741	3.509	4.273	1.627	2.256	2.840
1.541	2.101	2.457	1.626	2.138	2.669	1.293	1.997	2.177
3.720	4.310	4.941	3.773	4.341	4.968	1.516	2.266	3.488
3.067	3.802	4.667	3.404	4.062	4.904	2.114	2.829	3.496
3.036	4.048	5.068	3.326	4.190	5.179	1.469	2.175	3.069
2.791	3.384	4.058	2.952	3.499	4.156	1.586	2.123	2.655
3.313	3.910	4.542	3.364	3.935	4.565	1.430	2.214	3.079
2.240	2.919	3.591	2.632	3.243	3.819	1.535	2.143	2.622
2.339	3.175	3.934	2.435	3.271	4.002	1.769	2.492	3.150
1.709	2.355	2.880	2.035	2.543	3.066	1.530	2.218	2.713
1.090	1.699	2.892	1.258	2.259	3.456	978	1.336	2.127
2.018	3.019	3.552	2.891	3.266	3.756	1.037	1.480	2.269
1.441	2.364	3.325	1.834	2.854	3.706	1.233	1.888	2.670
1.466	2.432	3.391	2.075	3.027	3.826	1.133	1.733	2.476
2.110	2.813	3.517	2.615	3.195	3.764	1.553	2.146	2.648
2.190	2.994	3.821	3.095	3.760	4.376	1.774	2.411	2.988
1.377	1.743	2.368	1.392	1.776	2.435	1.361	1.716	2.319
1.577	2.169	2.888	1.680	2.251	3.151	1.482	2.081	2.758
1.486	2.359	3.210	1.735	2.602	3.482	1.279	1.962	2.789
1.476	2.153	2.572	1.799	2.436	3.227	1.407	1.999	2.390
1.155	1.679	2.621	1.130	1.905	3.147	1.161	1.649	2.485
2.801	3.367	4.496	3.046	4.137	4.958	2.569	2.977	3.366

Verteilung der beitragspflichtigen Monatsein-
nach Wirtschafts-
im Jahre

Wirtschaftszweig

Angestellte

A l l e W i r t s c h a f t s z w e i g e

A	Land- und Forstwirtschaft, Fischerei
B	Bergbau und Gewinnung von Steinen und Erden
C	Herstellung von Waren
D	Energieversorgung
E	Wasserversorgung; Abwasser- und Abfallentsorgung und Beseitigung von Umweltverschmutzungen
F	Bau
G	Handel; Instandhaltung und Reparatur von Kraftfahrzeugen
H	Verkehr und Lagerei
I	Beherbergung und Gastronomie
J	Information und Kommunikation
K	Erbringung von Finanz- und Versicherungsdienstleistungen
L	Grundstücks- und Wohnungswesen
M	Erbringung von freiberuflichen, wissenschaftlichen und technischen Dienstleistungen
N	Erbringung von sonstigen wirtschaftlichen Dienstleistungen
O	Öffentliche Verwaltung, Verteidigung, Sozialversicherung
P	Erziehung und Unterricht
Q	Gesundheits- und Sozialwesen
R	Kunst, Unterhaltung und Erholung
S	Erbringung von sonstigen Dienstleistungen
T	Private Haushalte mit Hauspersonal; Herstellung von Waren und Erbringung von Dienstleistungen durch private Haushalte für den Eigenbedarf ohne ausgeprägten Schwerpunkt
U	Exterritoriale Organisationen und Körperschaften

1) Personenbezogene Auswertung aus den monatlichen Beitragsgrundlagenmeldungen der zentralen Versicherungsdatei des Dachverbandes.
Monateinkommen = (Summe aller Monateinkommen eines Kalenderjahres) : Zahl der Versicherungstage x 30.

kommen ¹⁾ (einschließlich Sonderzahlungen)
 zweigen
 2024

1.14

Insgesamt			Männer			Frauen		
25%	50%	75%	25%	50%	75%	25%	50%	75%
verdienen pro Monat weniger als ... Euro								

(ohne Lehrlinge)

2.643	3.940	5.646	3.562	5.086	6.779	2.281	3.292	4.558
1.843	3.151	4.879	2.714	4.286	5.979	1.522	2.353	3.484
3.810	6.060	7.070	5.613	7.016	7.070	2.542	3.834	5.406
3.847	5.332	6.839	4.685	6.011	7.070	2.691	3.878	5.223
4.439	6.098	7.070	5.068	6.614	7.070	3.269	4.508	5.961
3.118	4.273	5.890	3.964	5.187	6.785	2.450	3.292	4.331
2.840	4.376	6.337	4.056	5.592	7.017	1.960	3.058	4.163
2.135	3.018	4.496	2.950	4.246	6.053	1.901	2.590	3.495
2.764	3.961	5.433	3.297	4.515	6.060	2.343	3.196	4.297
2.110	2.899	3.766	2.406	3.230	4.448	1.982	2.754	3.479
3.525	5.005	6.650	4.064	5.559	6.977	2.739	4.048	5.503
3.328	4.940	6.772	4.257	6.157	7.070	2.906	4.080	5.582
2.346	3.676	5.367	2.753	4.492	6.514	2.201	3.289	4.589
2.544	3.922	5.677	3.281	4.900	6.790	2.208	3.332	4.635
2.351	3.383	4.627	2.800	3.975	5.424	2.123	3.005	4.018
3.057	4.215	5.594	3.723	5.046	6.565	2.857	3.964	5.163
1.774	3.113	4.386	1.572	3.383	5.249	1.860	2.984	3.996
2.149	3.145	4.270	2.740	3.853	5.166	2.060	2.964	4.031
1.910	3.210	4.675	2.337	3.732	5.407	1.680	2.757	4.000
2.114	3.391	4.893	2.687	4.167	5.979	1.926	3.030	4.261
1.234	1.836	2.846	1.225	1.995	3.942	1.235	1.812	2.723
3.495	4.540	6.060	3.579	4.694	6.224	3.408	4.401	5.754

Verteilung der beitragspflichtigen Monatseinkommen ¹⁾ (einschließlich Sonderzahlungen)
nach Bundesländern
im Jahre 2024

1.15

Bundesland	Insgesamt			Männer			Frauen		
	25%	50%	75%	25%	50%	75%	25%	50%	75%
	verdienen pro Monat weniger als ... Euro								

Arbeiter und Angestellte (ohne Lehrlinge)

Österreich	2.444	3.501	4.845	2.996	3.998	5.456	2.040	2.897	4.099
Burgenland	2.127	3.083	4.153	2.596	3.463	4.448	1.832	2.583	3.748
Kärnten	2.438	3.410	4.589	3.018	3.885	5.125	2.024	2.810	3.914
Niederösterreich	2.359	3.361	4.555	2.877	3.792	5.018	1.966	2.734	3.896
Oberösterreich	2.537	3.628	4.906	3.295	4.213	5.601	1.981	2.822	3.913
Salzburg	2.432	3.374	4.678	2.933	3.926	5.326	2.016	2.830	3.897
Steiermark	2.408	3.487	4.725	3.036	3.974	5.316	1.996	2.812	3.963
Tirol	2.406	3.294	4.516	2.947	3.888	5.152	1.935	2.773	3.660
Vorarlberg	2.523	3.618	5.097	3.243	4.376	5.890	1.968	2.860	3.999
Wien	2.443	3.610	5.259	2.718	3.934	5.788	2.228	3.270	4.710

1) Personenbezogene Auswertung aus den monatlichen Beitragsgrundlagenmeldungen der zentralen Versicherungsdatei des Dachverbandes.
Monateinkommen = (Summe aller Monatseinkommen eines Kalenderjahres) : Zahl der Versicherungstage x 30.

Verteilung der beitragspflichtigen Monatseinkommen ¹⁾ (einschließlich Sonderzahlungen)
nach Bundesländern
im Jahre 2024

1.16

Bundesland	Insgesamt			Männer			Frauen		
	25%	50%	75%	25%	50%	75%	25%	50%	75%
	verdienen pro Monat weniger als ... Euro								

Arbeiter (ohne Lehrlinge)

Österreich	2.249	3.084	3.956	2.741	3.509	4.273	1.627	2.256	2.840
Burgenland	2.001	2.795	3.597	2.456	3.191	3.848	1.454	1.987	2.494
Kärnten	2.305	3.118	3.915	2.836	3.521	4.201	1.635	2.258	2.812
Niederösterreich	2.218	3.057	3.893	2.696	3.450	4.161	1.581	2.165	2.674
Oberösterreich	2.457	3.407	4.236	3.080	3.779	4.539	1.646	2.270	2.931
Salzburg	2.306	3.008	3.875	2.716	3.440	4.261	1.708	2.415	2.924
Steiermark	2.251	3.195	4.036	2.824	3.590	4.329	1.586	2.186	2.763
Tirol	2.405	3.074	3.941	2.813	3.499	4.327	1.755	2.524	2.994
Vorarlberg	2.461	3.242	4.181	2.920	3.683	4.559	1.743	2.498	3.070
Wien	1.996	2.708	3.587	2.279	3.056	3.907	1.584	2.216	2.734

1) Personenbezogene Auswertung aus den monatlichen Beitragsgrundlagenmeldungen der zentralen Versicherungsdatei des Dachverbandes.
Monateinkommen = (Summe aller Monatseinkommen eines Kalenderjahres) : Zahl der Versicherungstage x 30.

Verteilung der beitragspflichtigen Monatseinkommen ¹⁾ (einschließlich Sonderzahlungen)
nach Bundesländern
im Jahre 2024

1.17

Bundesland	Insgesamt			Männer			Frauen		
	25%	50%	75%	25%	50%	75%	25%	50%	75%
	verdienen pro Monat weniger als ... Euro								

Angestellte (ohne Lehrlinge)

Österreich	2.643	3.940	5.646	3.562	5.086	6.779	2.281	3.292	4.558
Burgenland	2.329	3.507	4.977	3.098	4.511	6.216	2.104	3.021	4.247
Kärnten	2.587	3.778	5.441	3.535	4.994	6.698	2.273	3.192	4.392
Niederösterreich	2.538	3.764	5.395	3.371	4.868	6.608	2.220	3.151	4.389
Oberösterreich	2.607	3.927	5.629	3.913	5.372	6.879	2.170	3.131	4.300
Salzburg	2.588	3.868	5.546	3.613	5.098	6.753	2.206	3.198	4.437
Steiermark	2.573	3.822	5.466	3.544	5.029	6.721	2.241	3.190	4.378
Tirol	2.407	3.632	5.259	3.460	4.929	6.575	2.030	3.010	4.136
Vorarlberg	2.576	4.058	5.851	4.096	5.606	6.968	2.069	3.121	4.404
Wien	2.825	4.162	5.951	3.314	4.906	6.768	2.546	3.679	5.121

1) Personenbezogene Auswertung aus den monatlichen Beitragsgrundlagenmeldungen der zentralen Versicherungsdatei des Dachverbandes.
Monateinkommen = (Summe aller Monatseinkommen eines Kalenderjahres) : Zahl der Versicherungstage x 30.

Verteilung der beitragspflichtigen Monatseinkommen ¹⁾ (einschließlich Sonderzahlungen)
in Österreich nach Altersgruppen
im Jahre 2024

1.18

Altersgruppe	Insgesamt			Männer			Frauen		
	25%	50%	75%	25%	50%	75%	25%	50%	75%
	verdienen pro Monat weniger als ... Euro								

Arbeiter und Angestellte (ohne Lehrlinge)

Alle Altersgruppen	2.444	3.501	4.845	2.996	3.998	5.456	2.040	2.897	4.099
Bis 19 Jahre	1.314	1.856	2.529	1.400	2.047	2.776	1.236	1.712	2.348
20 - 24 Jahre	1.987	2.779	3.487	2.281	3.054	3.724	1.727	2.507	3.137
25 - 29 Jahre	2.436	3.332	4.224	2.696	3.543	4.416	2.148	3.060	3.976
30 - 34 Jahre	2.603	3.675	4.837	3.114	4.048	5.199	2.072	3.079	4.307
35 - 39 Jahre	2.525	3.653	5.032	3.264	4.261	5.665	1.976	2.825	4.057
40 - 44 Jahre	2.602	3.733	5.222	3.350	4.400	6.021	2.109	2.945	4.197
45 - 49 Jahre	2.668	3.795	5.383	3.354	4.415	6.219	2.229	3.085	4.433
50 - 54 Jahre	2.697	3.856	5.518	3.425	4.509	6.411	2.275	3.149	4.570
55 - 59 Jahre	2.690	3.885	5.582	3.455	4.548	6.468	2.237	3.166	4.621
60 Jahre und mehr	2.531	3.898	6.036	3.143	4.412	6.675	1.789	2.827	4.504

1) Personenbezogene Auswertung aus den monatlichen Beitragsgrundlagenmeldungen der zentralen Versicherungsdatei des Dachverbandes.
Monateinkommen = (Summe aller Monatseinkommen eines Kalenderjahres) : Zahl der Versicherungstage x 30.

Verteilung der beitragspflichtigen Monatseinkommen ¹⁾ (einschließlich Sonderzahlungen)
in Österreich nach Altersgruppen
im Jahre 2024

1.19

Altersgruppe	Insgesamt			Männer			Frauen		
	25%	50%	75%	25%	50%	75%	25%	50%	75%
	verdienen pro Monat weniger als ... Euro								

Arbeiter (ohne Lehrlinge)

Alle Altersgruppen	2.249	3.084	3.956	2.741	3.509	4.273	1.627	2.256	2.840
Bis 19 Jahre	1.355	1.962	2.684	1.492	2.245	2.979	1.252	1.692	2.274
20 - 24 Jahre	2.110	2.830	3.536	2.395	3.141	3.742	1.577	2.277	2.810
25 - 29 Jahre	2.328	3.078	3.863	2.621	3.358	4.062	1.679	2.367	2.935
30 - 34 Jahre	2.376	3.221	4.065	2.798	3.536	4.292	1.559	2.216	2.840
35 - 39 Jahre	2.334	3.220	4.080	2.864	3.605	4.360	1.535	2.145	2.748
40 - 44 Jahre	2.351	3.228	4.107	2.922	3.670	4.431	1.652	2.238	2.811
45 - 49 Jahre	2.356	3.185	4.058	2.939	3.676	4.430	1.770	2.334	2.878
50 - 54 Jahre	2.354	3.183	4.086	2.994	3.749	4.512	1.826	2.380	2.935
55 - 59 Jahre	2.335	3.228	4.136	3.045	3.798	4.569	1.755	2.353	2.957
60 Jahre und mehr	2.206	3.152	4.064	2.720	3.523	4.348	1.389	2.116	2.782

1) Personenbezogene Auswertung aus den monatlichen Beitragsgrundlagenmeldungen der zentralen Versicherungsdatei des Dachverbandes.
Monateinkommen = (Summe aller Monatseinkommen eines Kalenderjahres) : Zahl der Versicherungstage x 30.

Verteilung der beitragspflichtigen Monatseinkommen ¹⁾ (einschließlich Sonderzahlungen)
in Österreich nach Altersgruppen
im Jahre 2024

1.20

Altersgruppe	Insgesamt			Männer			Frauen		
	25%	50%	75%	25%	50%	75%	25%	50%	75%
	verdienen pro Monat weniger als ... Euro								

Angestellte (ohne Lehrlinge)

Alle Altersgruppen	2.643	3.940	5.646	3.562	5.086	6.779	2.281	3.292	4.558
Bis 19 Jahre	1.276	1.749	2.408	1.323	1.767	2.392	1.214	1.731	2.419
20 - 24 Jahre	1.891	2.733	3.435	2.045	2.917	3.691	1.808	2.628	3.269
25 - 29 Jahre	2.545	3.511	4.451	2.822	3.842	4.823	2.361	3.306	4.165
30 - 34 Jahre	2.802	4.043	5.290	3.683	4.788	5.925	2.292	3.427	4.582
35 - 39 Jahre	2.683	4.072	5.668	4.066	5.343	6.634	2.157	3.137	4.419
40 - 44 Jahre	2.821	4.233	6.018	4.321	5.765	7.015	2.324	3.316	4.607
45 - 49 Jahre	3.031	4.501	6.383	4.526	6.109	7.070	2.543	3.615	5.007
50 - 54 Jahre	3.136	4.659	6.610	4.634	6.324	7.070	2.649	3.781	5.260
55 - 59 Jahre	3.122	4.677	6.690	4.599	6.357	7.070	2.618	3.794	5.354
60 Jahre und mehr	3.012	5.077	7.070	4.187	6.255	7.070	2.112	3.513	5.431

1) Personenbezogene Auswertung aus den monatlichen Beitragsgrundlagenmeldungen der zentralen Versicherungsdatei des Dachverbandes.
Monateinkommen = (Summe aller Monatseinkommen eines Kalenderjahres) : Zahl der Versicherungstage x 30.

Kapitel 2

Krankenversicherung

Versicherte und Leistungen

2.0 Vorbemerkungen

Datenquelle für die Statistiken der *Anspruchsberechtigten* ist die Anspruchsberechtigten-Datenbanken des Dachverbandes. Jede Person wird pro Versicherungsträger nur einmal gezählt.

In den *Versichertenstatistiken* werden nur jene Versicherten erfasst, für die ein Beitrag zur gesetzlichen Krankenversicherung entrichtet wird.

Da die gesetzliche Krankenversicherung eine Mehrfachversicherung zulässt, werden in den Statistiken nicht die krankenversicherten Personen, sondern die Krankenversicherungsverhältnisse gezählt. Nicht erfasst werden in den Versichertenstatistiken die beitragsfrei mitversicherten Angehörigen (Ehegatte(in), Kinder u.a.m.). Ebenfalls nicht erfasst werden jene Personen, die bei den Krankenfürsorgeanstalten versichert sind.

In den *s* werden alle im Berichtsjahr abgeschlossenen Krankenstandsfälle erfasst, welche den Versicherungsträgern bis längstens Ende Februar des folgenden Kalenderjahres bekannt wurden. Als Krankenstandstage werden Kalendertage und nicht Arbeitstage gezählt.

Die *Leistungsstatistiken* der Krankenversicherungsträger spiegeln die in einem Kalenderjahr erbrachten Leistungen wider und gliedern sich entsprechend den Leistungspositionen in den Rechnungsabschlüssen. Im Gegensatz zu den Rechnungsabschlüssen (Kapitel 5) ist in den ausgewiesenen Beträgen die Umsatzsteuer nicht enthalten.

2.1 Anspruchsberechtigte bzw. Versicherte in der Krankenversicherung (Tab. 2.01 bis 2.09)

Im Jahresdurchschnitt 2024 wurden 9.063.328 anspruchsberechtigte Personen, 4.482.329 Männer und 4.580.999 Frauen, gezählt.

Entwicklung der Anspruchsberechtigten Jahresdurchschnitt 2020 - 2024

Jahr	Insgesamt	Männer	Frauen
2020	8.780.142	4.326.162	4.453.980
2021	8.824.812	4.358.350	4.466.462
2022	8.942.791	4.420.872	4.521.919
2023	9.020.191	4.461.755	4.558.436
2024	9.063.328	4.482.329	4.580.999

**Anspruchsberechtigte Personen
in der sozialen Krankenversicherung (ohne KFA)
im Jahr 2024**

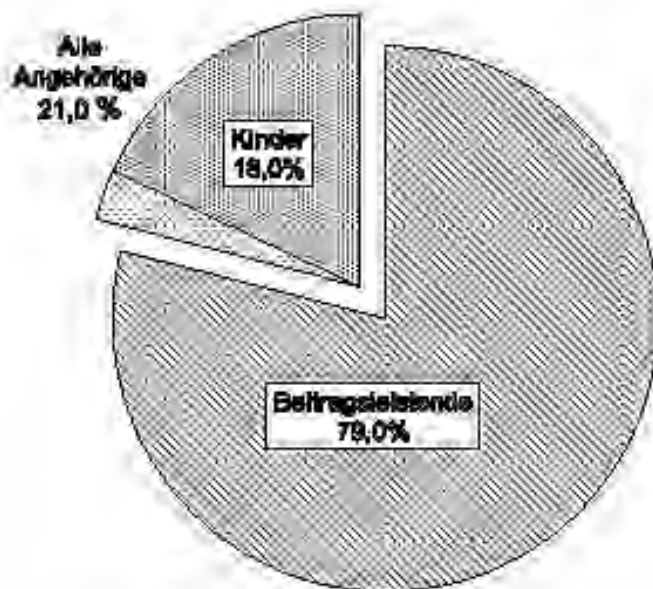

2.2 Krankenstände (Tab. 2.10 - 2.13)

Im Jahresdurchschnitt 2024 entfielen auf 1.000 Arbeiter und Angestellte 1.648 Krankenstandsfälle und 15.117 Krankenstandstage. Die durchschnittliche Dauer eines Krankenstandes betrug 9,2 Kalendertage.

**Entwicklung der Krankenstände
2009 - 2024**

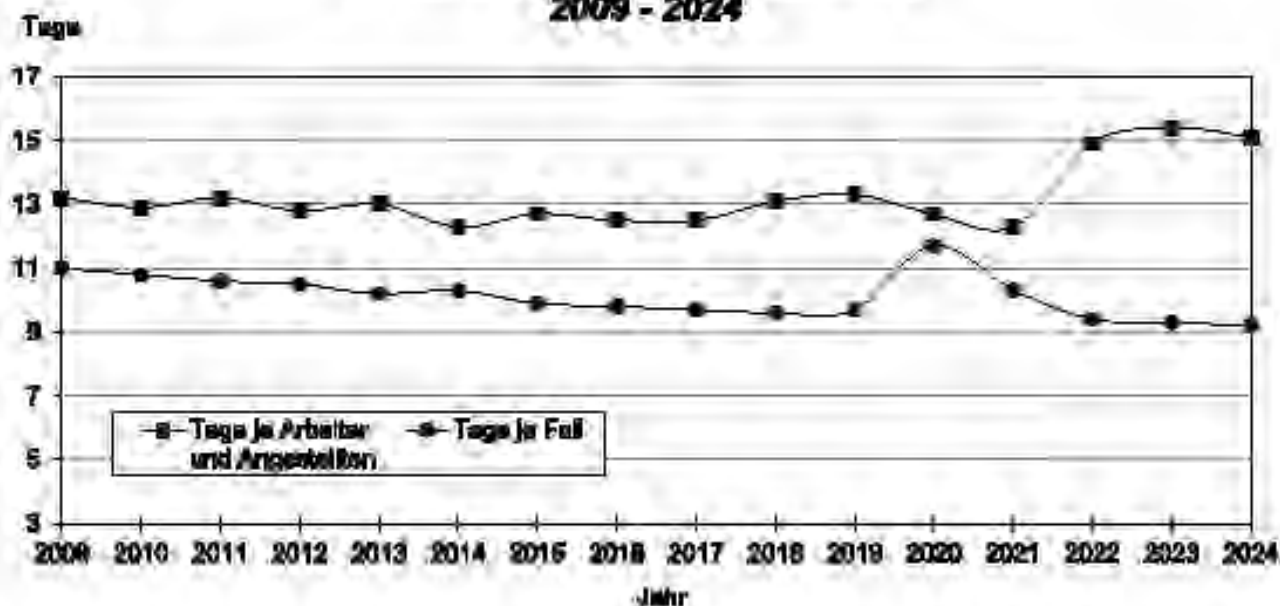

2.3 Leistungskennzahlen (Tab. 2.14 und 2.15)

Diese Tabellen informieren über die im Jahr 2024 von der sozialen Krankenversicherung erbrachten Leistungen.

2.4 Medikamente und Heilbehelfe (Tab. 2.16 und 2.17)

Im Jahre 2024 übernahmen die Krankenkassen die Kosten für 109 Millionen Arzneimittelpackungen. Dafür haben die Krankenversicherungsträger 4,7 Milliarden Euro (ohne Umsatzsteuer) aufgewendet. Auf jeden Anspruchsberechtigten entfielen somit im Durchschnitt 12 Arzneimittelpackungen und Aufwendungen von 516 Euro.

**Die verordnungstärksten therapeutischen Untergruppen
ATC Ebene 2 ¹⁾ im Jahre 2024**

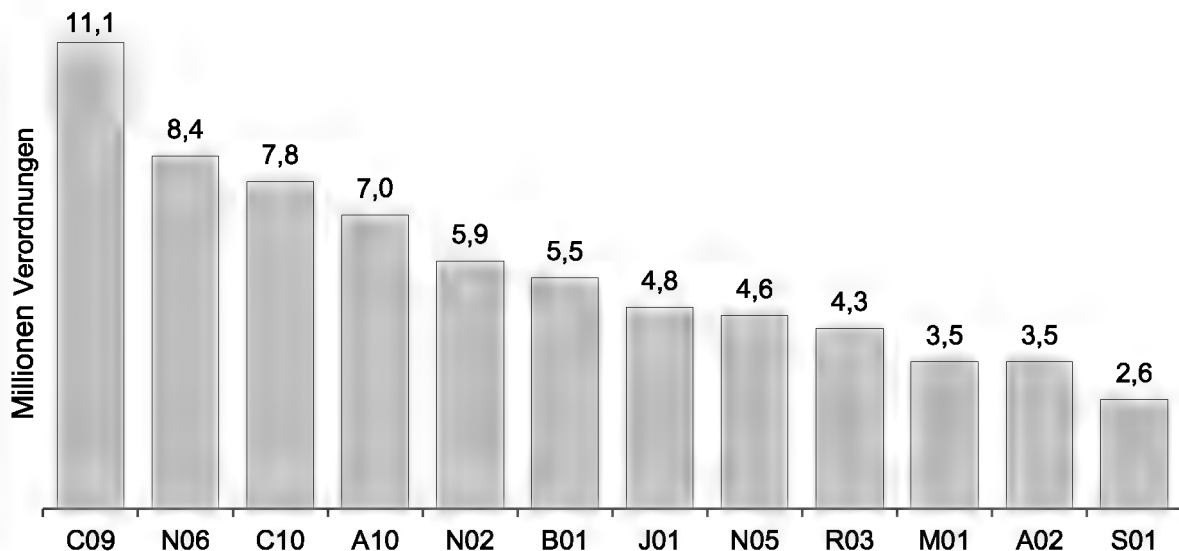

C09 - Mittel mit Wirkung auf das Renin-Angiotensin-System

N06 - Psychoanaleptika

C10 - Mittel, die den Lipidstoffwechsel beeinflussen

A10 - Antidiabetika

N02 - Analgetika

B01 - Antithrombotische Mittel

J01 - Antibiotika zur systemischen Anwendung

N05 - Psycholeptika

R03 - Mittel bei obstruktiven Atemwegserkrankungen

M01 - Antiphlogistika und Antirheumatika

A02 - Mittel bei säurebedingten Erkrankungen

S01 - Ophthalmika

¹⁾ ATC - Code: Anatomisch-therapeutisch-chemisches Klassifikationssystem der WHO.

Im Jahre 2024 wurden 2,9 Millionen Heilbehelfe (orthopädische Behelfe, Brillen u.a.m.) verordnet. Die Aufwendungen hierfür betragen 727 Millionen Euro (ohne Umsatzsteuer). In diesen Statistiken werden auch jene Heilbehelfe und Hilfsmittel erfasst, die im Rahmen der medizinischen Rehabilitation gewährt werden.

2.5 Zahnbehandlung und Zahnersatz (Tab. 2.18)

Die Ausgaben für Zahnbehandlung (konservierende und chirurgische Zahnbehandlung sowie Kieferregulierungen) und Zahnersatz betragen 1.427 Millionen Euro (inkl. Kostenbeteiligungen).

2.6 Spitalfälle und -tage (Tab. 2.19)

Zum Jahresbeginn 2024 standen in Österreich 262 Krankenanstalten mit 60.306 tatsächlich aufgestellten Betten in Betrieb.

Auf Rechnung der sozialen Krankenversicherung wurden 2024 2,0 Millionen Spitalfälle mit 12,2 Millionen Tagen erbracht. In den letzten zehn Jahren war folgende Entwicklung zu beobachten:

Entwicklung der Spitalfälle und -tage 2014 – 2024

Jahr	Spitalfälle	Spitaltage	Tage je Fall
2014	2.493.946	15.259.921	6,1
2015	2.471.283	14.982.792	6,1
2016	2.512.209	14.934.651	5,9
2017	2.473.913	14.649.094	5,9
2018	2.350.953	14.376.411	6,1
2019	2.205.489	14.003.119	6,4
2020	1.821.257	11.848.228	6,5
2021	1.915.826	12.223.160	6,4
2022	1.908.505	11.926.821	6,3
2023	1.957.216	12.087.119	6,2
2024	1.992.849	12.189.462	6,1

Die Aufwendungen für Anstaltspflege lt. Finanzstatistik betragen 7.522 Millionen Euro bzw. 34,4 % der Beitragseinnahmen.

2.7 Mutterschaftsleistungen (Tab. 2.20)

Im Jahre 2024 wurden Leistungen für 72.685 Entbindungsfälle erbracht. Die Aufenthaltsdauer in Krankenanstalten betrug dabei durchschnittlich 4,9 Tage.

Die Gesamtaufwendungen betrugen 2024 925 Millionen Euro.

2.8 Vorsorgeuntersuchungen (Tab. 2.21)

2024 wurden 1.703.132 Vorsorgeuntersuchungen durchgeführt, und zwar 1.409.861 allgemeine Untersuchungen und 293.271 gynäkologische Untersuchungen.

Die Entwicklung des Standes der unmittelbar Sozialversicherten
nach Versicherungsbereichen

Jahresdurchschnitte 2005 - 2024

2.01

Jahr	Kranken- versicherung ¹⁾	Pensions- versicherung	d a v o n		Unfall- versicherung	Arbeitslosen- versicherung
			Unselbständige	Selbständige		
2005	6.094.857	3.288.720	2.800.270	488.450	5.772.407	2.647.074
2006	6.165.781	3.352.321	2.859.905	492.416	5.815.182	2.707.795
2007	6.231.384	3.431.308	2.935.998	495.310	5.917.896	2.779.594
2008	6.330.390	3.527.212	3.022.085	505.127	5.981.709	2.852.086
2009	6.378.354	3.497.069	2.982.956	514.113	5.938.138	2.829.900
2010	6.447.172	3.540.529	3.019.221	521.308	6.057.701	2.869.034
2011	6.543.564	3.607.920	3.078.526	529.394	6.122.236	2.922.534
2012	6.620.491	3.673.673	3.137.529	536.144	6.170.999	2.990.524
2013	6.715.327	3.715.733	3.166.706	549.027	6.195.225	3.030.494
2014	6.793.204	3.758.306	3.201.590	556.716	6.220.226	3.082.490
2015	6.891.364	3.807.725	3.241.363	566.362	6.264.402	3.134.986
2016	7.013.473	3.874.423	3.298.907	575.516	6.337.382	3.223.011
2017	7.075.229	3.959.005	3.376.065	582.940	6.426.127	3.329.438
2018	7.133.305	4.060.323	3.471.146	589.177	6.511.418	3.442.053
2019	7.194.877	4.134.231	3.539.334	594.897	6.572.456	3.510.419
2020	7.224.261	4.066.699	3.471.518	595.181	6.515.064	3.445.979
2021	7.288.734	4.180.645	3.572.305	608.340	6.620.136	3.550.226
2022	7.425.888	4.312.264	3.693.682	618.582	6.739.667	3.667.228
2023	7.533.353	4.373.537	3.747.231	626.306	6.808.906	3.715.417
2024	7.593.693	4.397.884	3.765.130	632.754	6.831.119	3.725.564

1) Versicherungsverhältnisse ohne mitversicherte Angehörige.

Die Entwicklung der anspruchsberechtigten Personen
in der Krankenversicherung nach Versicherungsträgern

Jahresdurchschnitte 2020 - 2024

2.02

Bezeichnung	2020	2021	2022	2023	2024
Personen ¹⁾ insgesamt	8.780.142	8.824.812	8.942.791	9.020.191	9.063.328
Summe KV-Träger (VVH) ²⁾	9.409.775	9.479.107	9.615.312	9.712.602	9.774.596
Österreichische Gesundheitskasse	7.158.003	7.187.669	7.289.529	7.352.463	7.374.660
VA öffentlich Bediensteter, Eisenbahnen und Bergbau	1.086.586	1.104.344	1.122.921	1.144.162	1.171.842
Sozialversicherungsanstalt der Selbständigen	1.165.186	1.187.094	1.202.862	1.215.977	1.228.094
Alle KV-Träger / Rechenkreise (Versicherungsverhältnisse ³⁾)	9.563.726	9.640.502	9.781.234	9.881.595	9.944.853
ÖGK - Wien	1.733.348	1.743.335	1.771.026	1.802.340	1.825.483
ÖGK - Niederösterreich	1.245.744	1.253.590	1.273.182	1.278.271	1.276.395
ÖGK - Burgenland	214.327	217.175	221.330	223.529	223.412
ÖGK - Oberösterreich	1.261.102	1.269.008	1.284.447	1.292.594	1.292.343
ÖGK - Steiermark	997.453	1.002.900	1.015.347	1.020.869	1.021.741
ÖGK - Kärnten	435.932	438.725	441.801	443.213	442.232
ÖGK - Salzburg	466.544	466.215	474.520	478.351	479.094
ÖGK - Tirol	594.466	593.720	604.751	610.168	611.390
ÖGK - Vorarlberg	329.658	329.767	333.178	335.023	334.669
BVAEB - Eisenbahn Bergbau	212.609	208.836	210.747	211.473	212.985
BVAEB - öffentlich Bedienstete	879.142	900.800	917.719	938.533	964.991
SVS - gewerbliche Wirtschaft	850.034	875.729	895.855	912.916	928.825
SVS - Landwirtschaft	343.367	340.702	337.331	334.315	331.293

1) Jede Person wird nur einmal gezählt.

2) Personen, die bei mehreren Versicherungsträgern anspruchsberechtigt sind,
werden bei jedem Versicherungsträger einmal gezählt.

3) Statistische Zuordnung aufgrund Zeitreihenkontinuität.

Jede Person wird pro Landesstelle/Rechenkreis einmal gezählt.

Anspruchsberechtigte Personen

im Jahresdurch-

Bezeichnung	Alle Anspruchsberechtigten		
	M + F	Männer	Frauen
Personen ¹⁾ insgesamt	9.063.328	4.482.329	4.580.999
Summe KV-Träger (VVH) ²⁾	9.774.596	4.820.791	4.953.805
Österreichische Gesundheitskasse	7.374.660	3.603.974	3.770.686
VA öffentlich Bediensteter, Eisenbahnen und Bergbau	1.171.842	567.083	604.759
Sozialversicherungsanstalt der Selbständigen	1.228.094	649.734	578.360
Darstellung Rechenkreise (VVH) ³⁾	9.944.853	4.907.993	5.036.860
ÖGK - Wien	1.825.483	877.646	947.837
ÖGK - Niederösterreich	1.276.395	632.409	643.986
ÖGK - Burgenland	223.412	105.909	117.503
ÖGK - Oberösterreich	1.292.343	650.712	641.631
ÖGK - Steiermark	1.021.741	501.217	520.524
ÖGK - Kärnten	442.232	209.519	232.713
ÖGK - Salzburg	479.094	231.141	247.953
ÖGK - Tirol	611.390	297.013	314.377
ÖGK - Vorarlberg	334.669	163.564	171.105
BVAEB - Eisenbahn Bergbau	212.985	135.222	77.763
BVAEB - öffentlich Bedienstete	964.991	434.657	530.334
SVS - gewerbliche Wirtschaft	928.825	504.539	424.286
SVS - Landwirtschaft	331.293	164.445	166.848

1) Jede Person wird nur einmal gezählt.

2) Personen, die bei mehreren Versicherungsträgern anspruchsberechtigt sind, werden bei jedem Versicherungsträger einmal gezählt.

3) Statistische Zuordnung aufgrund Zeitreihenkontinuität.

Jede Person wird pro Landesstelle/Rechenkreis einmal gezählt.

in der Krankenversicherung

schnitt 2024

2.03

davon						von den Angehörigen sind Kinder		
Beitragsleistende			Angehörige					
M + F	Männer	Frauen	M + F	Männer	Frauen	M + F	Männer	Frauen
7.160.977	3.629.138	3.531.839	1.902.351	853.191	1.049.160	1.632.807	818.750	814.057
7.414.237	3.741.266	3.672.971	2.360.359	1.079.525	1.280.834	2.085.609	1.044.490	1.041.119
5.706.434	2.845.692	2.860.742	1.668.226	758.282	909.944	1.456.178	730.293	725.885
841.821	416.874	424.947	330.021	150.209	179.812	295.545	147.597	147.948
865.982	478.700	387.282	362.112	171.034	191.078	333.886	166.600	167.286
7.447.434	3.760.442	3.686.992	2.497.419	1.147.551	1.349.868	2.222.015	1.112.437	1.109.578
1.361.412	658.857	702.555	464.071	218.789	245.282	413.098	209.403	203.695
965.073	490.329	474.744	311.322	142.080	169.242	274.840	137.266	137.574
176.086	84.862	91.224	47.326	21.047	26.279	40.198	19.929	20.269
984.129	510.854	473.275	308.214	139.858	168.356	272.913	136.336	136.577
792.539	399.536	393.003	229.202	101.681	127.521	195.331	97.613	97.718
344.824	165.793	179.031	97.408	43.726	53.682	85.329	42.525	42.804
369.359	180.563	188.796	109.735	50.578	59.157	98.056	49.043	49.013
473.951	234.873	239.078	137.439	62.140	75.299	121.584	60.692	60.892
254.632	127.107	127.525	80.037	36.457	43.580	70.883	35.486	35.397
163.157	116.260	46.897	49.828	18.962	30.866	38.046	18.786	19.260
680.130	301.156	378.974	284.861	133.501	151.360	262.150	131.075	131.075
638.140	366.418	271.722	290.685	138.121	152.564	267.937	133.948	133.989
244.002	123.834	120.168	87.291	40.611	46.680	81.650	40.335	41.315

Anspruchsberechtigte Personen in der Krankenversicherung

im Jahresdurch-

Bezeichnung	Insgesamt	Wien	Nieder- österreich	Burgenland
Personen ¹⁾ insgesamt	9.063.328	1.868.671	1.687.876	289.638
Summe KV-Träger (VVH) ²⁾	9.774.596	1.978.628	1.852.680	316.091
Österreichische Gesundheitskasse	7.374.660	1.614.041	1.307.442	223.926
VA öffentlich Bediensteter, Eisenbahnen und Bergbau	1.171.842	174.141	295.949	49.829
Sozialversicherungsanstalt der Selbständigen	1.228.094	190.446	249.289	42.336
Darstellung Rechenkreise (VVH) ³⁾	9.944.853	2.015.888	1.908.186	328.708
ÖGK - Wien	1.825.483	1.493.521	243.785	26.882
ÖGK - Niederösterreich	1.276.395	125.701	1.057.218	24.575
ÖGK - Burgenland	223.412	6.283	13.316	170.841
ÖGK - Oberösterreich	1.292.343	9.520	30.109	816
ÖGK - Steiermark	1.021.741	5.660	5.053	10.908
ÖGK - Kärnten	442.232	2.626	1.220	240
ÖGK - Salzburg	479.094	3.117	1.891	322
ÖGK - Tirol	611.390	2.097	1.303	235
ÖGK - Vorarlberg	334.669	1.253	493	82
BVAEB - Eisenbahn Bergbau	212.985	28.167	45.402	4.755
BVAEB - öffentlich Bedienstete	964.991	146.560	252.419	45.302
SVS - gewerbliche Wirtschaft	928.825	187.452	170.275	29.845
SVS - Landwirtschaft	331.293	3.931	85.702	13.905

1) Jede Person wird nur einmal gezählt.

2) Personen, die bei mehreren Versicherungsträgern anspruchsberechtigt sind, werden bei jedem Versicherungsträger einmal gezählt.

3) Statistische Zuordnung aufgrund Zeitreihenkontinuität.

Jede Person wird pro Landesstelle/Rechenkreis einmal gezählt.

nach Versicherungsträgern und Bundesländern

schnitt 2024

2.04

Ober- österreich	Steiermark	Kärnten	Salzburg	Tirol	Vorarlberg	unbekannt (Ausland)
1.434.433	1.250.323	562.195	563.908	762.038	393.324	250.922
1.527.169	1.363.601	612.704	616.582	832.106	423.149	251.886
1.240.802	984.590	438.017	443.009	595.870	323.946	203.017
88.499	198.221	89.240	87.638	126.532	54.439	7.354
197.868	180.790	85.447	85.935	109.704	44.764	41.515
1.546.434	1.381.472	622.357	625.220	839.198	425.038	252.352
9.315	10.842	4.503	3.525	3.358	1.525	28.227
14.937	7.683	1.847	1.549	1.384	294	41.207
278	6.236	163	142	140	39	25.974
1.198.276	7.508	2.169	12.704	2.259	369	28.613
3.727	951.040	6.237	2.179	1.191	277	35.469
825	5.522	420.515	949	1.536	183	8.616
24.094	4.084	2.970	423.690	3.315	239	15.372
1.353	1.587	4.881	3.276	583.738	1.324	11.596
440	510	379	375	2.107	320.632	8.398
26.735	37.870	19.060	16.437	26.983	5.898	1.678
61.967	161.479	70.701	71.710	100.436	48.740	5.677
128.127	119.607	59.928	66.619	87.275	38.531	41.166
76.360	67.504	29.004	22.065	25.476	6.987	359

Anspruchsberechtigte Personen
in der Krankenversicherung (Personenbezogen)

Jahresdurchschnitt 2024

2.05

Alter in Jahren	Alle Anspruchsberechtigten		
	M + F	Männer	Frauen
Insgesamt	9.063.328	4.482.329	4.580.999
0 - 4	415.727	213.825	201.902
5 - 9	456.346	234.588	221.758
10 - 14	442.673	228.220	214.453
15 - 19	444.218	228.439	215.779
20 - 24	476.906	247.360	229.546
25 - 29	562.657	295.409	267.248
30 - 34	623.420	325.730	297.690
35 - 39	626.101	322.918	303.183
40 - 44	626.888	319.765	307.123
45 - 49	591.247	297.440	293.807
50 - 54	643.025	316.705	326.320
55 - 59	706.592	349.939	356.653
60 - 64	652.790	319.000	333.790
65 - 69	517.650	245.533	272.117
70 - 74	403.262	184.537	218.725
75 - 79	333.465	145.700	187.765
80 - 84	303.375	124.412	178.963
85 - 89	155.114	58.475	96.639
90 und mehr	81.872	24.334	57.538

Die Entwicklung des Versichertenstandes ¹⁾
in der Krankenversicherung nach Versicherungsträgern

Jahresdurchschnitte 2020 - 2024

2.06

Versicherungsträger	2020	2021	2022	2023	2024
I n s g e s a m t	7.224.261	7.288.734	7.425.888	7.533.353	7.593.693
Österreichische Gesundheitskasse	5.554.581	5.589.653	5.701.331	5.778.991	5.808.271
Wien	1.297.614	1.303.354	1.331.675	1.358.976	1.375.354
Niederösterreich	951.774	957.020	973.984	984.122	986.008
Burgenland	170.340	172.758	177.215	179.792	180.128
Oberösterreich	962.443	970.815	989.317	1.000.356	1.002.553
Steiermark	774.639	780.601	794.712	803.205	805.719
Kärnten	337.585	340.852	345.752	348.799	349.547
Salzburg	356.828	357.987	366.495	371.334	373.407
Tirol	451.312	453.412	465.037	472.389	475.062
Vorarlberg	252.046	252.854	257.144	260.018	260.493
VA öffentlich Bediensteter, Eisenbahnen und Bergbau	790.623	802.925	814.670	832.354	853.204
Eisenbahn Bergbau	165.538	163.530	160.835	161.639	163.209
öffentlich Bedienstete	625.085	639.395	653.835	670.715	689.995
Sozialversicherungsanstalt der Selbständigen	879.057	896.156	909.887	922.008	932.218
gewerbliche Wirtschaft	607.619	626.343	642.001	656.395	669.412
Landwirtschaft	271.438	269.813	267.886	265.613	262.806

1) Ohne mitversicherte Angehörige.

Der Versichertenstand ¹⁾ in der
nach Versicherungsträgern und Versicherten-
im Jahresdurch-

Versicherungsträger	Geschlecht	V e r s i c h e r t e n -		
		I - VI	I	II
			Erwerbs- tätige	Freiwillig Versicherte
Insgesamt	M + F	7.593.693	4.397.765	95.033
	M	3.750.694	2.433.994	46.539
	F	3.842.999	1.963.771	48.494
KV der Unselbständigen	M + F	6.661.475	3.801.121	88.165
	M	3.243.940	2.074.312	42.579
	F	3.417.535	1.726.809	45.586
Österreichische Gesundheitskasse	M + F	5.808.271	3.288.191	87.657
	M	2.821.747	1.826.799	42.355
	F	2.986.524	1.461.392	45.302
VA öffentlich Bediensteter, Eisenbahnen und Bergbau	M + F	853.204	512.930	508
	M	422.193	247.513	224
	F	431.011	265.417	284
Sozialversicherungsanstalt der Selbständigen	M + F	932.218	596.644	6.868
	M	506.754	359.682	3.960
	F	425.464	236.962	2.908

1) Ohne mitversicherte Angehörige.

Krankenversicherung
 kategorien sowie nach dem Geschlecht
 schnitt 2024

2.07

k a t e g o r i e					
III	IV	V			VI
Arbeits- lose	KBG- Bezieher	Pensionisten und Rentner	d a v o n		Sonstige Versicherte
			Sozialvers.- Pensionisten (Rentner)	Sonstige	
336.848	85.470	2.522.007	2.254.058	267.949	156.570
177.079	3.811	1.013.369	865.538	147.831	75.902
159.769	81.659	1.508.638	1.388.520	120.118	80.668
336.848	82.097	2.196.674	1.928.725	267.949	156.570
177.079	3.387	870.681	722.850	147.831	75.902
159.769	78.710	1.325.993	1.205.875	120.118	80.668
335.870	72.719	1.867.967	1.867.967	-	155.867
176.505	2.897	697.560	697.560	-	75.631
159.365	69.822	1.170.407	1.170.407	-	80.236
978	9.378	328.707	60.758	267.949	703
574	490	173.121	25.290	147.831	271
404	8.888	155.586	35.468	120.118	432
-	3.373	325.333	325.333	-	-
-	424	142.688	142.688	-	-
-	2.949	182.645	182.645	-	-

Die Entwicklung des Versichertenstandes ¹⁾
in der Krankenversicherung der Selbständigen in der gewerblichen Wirtschaft
nach Versichertenkategorien

Jahresdurchschnitte 2000 - 2024

2.08

Jahr	Gesamtzahl der Versicherten			Pflichtversicherte			Freiw. Versicherte	
				Erwerbs- tätige	KBG- Bezieher	Pensions- empfänger	Weiter- versicherte	Familien- versicherte
	M + F	M	F					
2000	348.683	221.722	126.961	234.330	-	113.078	1.000	275
2001	368.035	235.347	132.688	251.254	-	115.606	907	268
2002	385.739	247.461	138.278	266.971	293	117.291	882	302
2003	397.049	253.400	143.649	275.455	1.495	118.886	891	322
2004	411.291	261.489	149.802	285.915	3.211	120.882	945	338
2005	423.053	269.320	153.733	295.201	3.876	122.645	952	379
2006	433.132	276.167	156.965	303.055	4.152	124.537	984	404
2007	442.319	281.699	160.620	309.897	4.558	126.469	997	398
2008	458.041	286.892	171.149	323.382	4.834	128.350	1.063	412
2009	473.414	290.680	182.734	336.164	4.632	131.031	1.184	403
2010	486.942	294.638	192.304	345.484	4.239	133.976	2.815	428
2011	500.486	299.367	201.119	356.644	3.890	136.567	2.914	471
2012	512.471	303.103	209.368	365.977	3.773	139.184	3.017	520
2013	526.613	307.801	218.812	377.160	3.779	142.069	3.030	575
2014	539.158	311.882	227.276	386.357	3.669	145.326	3.232	574
2015	552.658	316.659	235.999	397.504	3.541	147.557	3.500	556
2016	565.913	321.339	244.574	407.701	3.622	150.225	3.783	582
2017	578.096	326.195	251.901	416.531	3.533	153.367	4.012	653
2018	589.235	332.365	256.870	424.147	3.218	156.945	4.241	684
2019	600.071	338.673	261.398	431.238	2.907	160.762	4.460	704
2020	607.619	343.879	263.740	433.762	2.857	165.544	4.706	750
2021	626.343	354.986	271.357	447.549	2.629	170.447	4.935	783
2022	642.001	364.100	277.901	457.900	2.690	175.398	5.197	816
2023	656.395	372.265	284.130	465.705	2.776	181.525	5.553	836
2024	669.412	379.386	290.026	472.776	2.669	187.219	5.891	857

1) Ohne mitversicherte Angehörige.

Die Entwicklung des Versichertenstandes ¹⁾
in der Krankenversicherung der Selbständigen in der Landwirtschaft
nach Versichertenkategorien

Jahresdurchschnitte 2000 - 2024

2.09

Jahr	Gesamtzahl der Versicherten			Pflichtversicherte				Freiw. Ver- sicherte
				Selb- ständige	Ange- hörige	KBG- Bezieher	Pensio- nisten	
	M + F	M	F					
2000	274.085	150.814	123.271	126.909	13.757	-	133.129	290
2001	279.124	152.553	126.571	129.811	13.622	-	135.415	276
2002	280.026	151.424	128.602	129.542	13.606	333	136.272	273
2003	280.391	149.435	130.956	128.302	13.509	1.375	136.940	265
2004	284.285	149.223	135.062	130.318	13.460	2.288	137.964	255
2005	296.916	152.664	144.252	141.368	13.454	2.667	139.191	236
2006	295.099	150.802	144.297	138.593	13.177	2.634	140.469	226
2007	293.432	148.819	144.613	135.663	13.101	2.664	141.779	225
2008	292.021	147.553	144.468	133.283	12.945	2.390	143.182	221
2009	290.799	146.215	144.584	130.845	12.884	2.307	144.557	206
2010	289.644	144.925	144.719	128.591	12.780	2.144	145.931	198
2011	288.591	143.815	144.776	126.422	12.759	1.989	147.248	173
2012	287.249	142.742	144.507	124.456	12.725	1.851	148.046	171
2013	285.717	141.533	144.184	123.148	12.705	1.729	147.967	168
2014	284.002	140.231	143.771	121.896	12.568	1.729	147.631	178
2015	281.835	138.753	143.082	120.655	12.455	1.651	146.893	181
2016	279.426	137.272	142.154	119.616	12.015	1.587	146.027	181
2017	277.130	135.703	141.427	118.637	11.642	1.503	145.177	171
2018	274.815	134.070	140.745	117.367	11.453	1.441	144.388	166
2019	273.021	132.981	140.040	116.379	11.131	1.340	144.014	157
2020	271.438	132.003	139.435	115.787	10.672	1.131	143.690	158
2021	269.813	131.077	138.736	115.790	10.214	988	142.665	156
2022	267.886	129.885	138.001	115.589	9.970	924	141.254	149
2023	265.613	128.763	136.850	115.276	9.751	839	139.616	131
2024	262.806	127.368	135.438	114.460	9.408	704	138.114	120

1) Ohne mitversicherte Angehörige.

Die Entwicklung des Krankenstandes 2015 - 2024
nach dem Geschlecht und nach der Durchschnittsdauer

Erfasster Personenkreis: Arbeiter und Angestellte ¹⁾

2.10

Jahr	Geschl.	Arbeiter und Angestellte im Jahresdurchschnitt	Krankenstands-		Auf 1.000 Arbeiter und Angestellte entfallen Krankenstands-		Durchschnittsdauer eines Falles in Tagen
			fälle	tage	fälle	tage	
2015	M + F	3.179.857	4.055.650	40.270.601	1.275	12.664	9,9
	M	1.721.378	2.102.699	21.086.967	1.222	12.250	10,0
	F	1.458.479	1.952.951	19.183.634	1.339	13.153	9,8
2016	M + F	3.236.840	4.146.606	40.458.342	1.281	12.499	9,8
	M	1.755.398	2.149.765	21.259.512	1.225	12.111	9,9
	F	1.481.442	1.996.841	19.198.830	1.348	12.960	9,6
2017	M + F	3.310.869	4.266.219	41.522.418	1.289	12.541	9,7
	M	1.799.777	2.222.964	21.901.712	1.235	12.169	9,9
	F	1.511.092	2.043.255	19.620.706	1.352	12.984	9,6
2018	M + F	3.401.960	4.626.536	44.577.692	1.360	13.104	9,6
	M	1.852.887	2.424.881	23.527.566	1.309	12.698	9,7
	F	1.549.073	2.201.655	21.050.126	1.421	13.589	9,6
2019	M + F	3.464.704	4.734.597	46.081.242	1.367	13.300	9,7
	M	1.890.634	2.486.402	24.403.354	1.315	12.907	9,8
	F	1.574.070	2.248.195	21.677.888	1.428	13.772	9,6
2020	M + F	3.391.276	3.696.219	43.188.491	1.090	12.735	11,7
	M	1.850.092	1.927.720	22.462.180	1.042	12.141	11,7
	F	1.541.184	1.768.499	20.726.311	1.147	13.448	11,7
2021	M + F	3.486.482	4.197.542	43.039.853	1.204	12.345	10,3
	M	1.906.338	2.230.134	22.562.557	1.170	11.836	10,1
	F	1.580.144	1.967.408	20.477.296	1.245	12.959	10,4
2022	M + F	3.602.329	5.712.742	53.635.012	1.586	14.889	9,4
	M	1.966.333	2.980.714	27.960.406	1.516	14.220	9,4
	F	1.635.996	2.732.028	25.674.606	1.670	15.694	9,4
2023	M + F	3.651.407	6.058.696	56.087.514	1.659	15.361	9,3
	M	1.988.402	3.114.601	29.077.352	1.566	14.623	9,3
	F	1.663.005	2.944.095	27.010.162	1.770	16.242	9,2
2024	M + F	3.663.028	6.035.934	55.373.540	1.648	15.117	9,2
	M	1.982.359	3.092.560	28.699.414	1.560	14.477	9,3
	F	1.680.669	2.943.374	26.674.126	1.751	15.871	9,1

1) Ohne Präsenzdiener und Kinderbetreuungsgeld-Bezieher.

Versicherte und Krankenstandsfälle nach Altersgruppen im Jahre 2024

Erfasster Personenkreis: Arbeiter und Angestellte ¹⁾

2.11

Altersgruppe (Jahre)	Versicherte			Erkrankte			Fälle ²⁾		
	M + F	Männer	Frauen	M + F	Männer	Frauen	M + F	Männer	Frauen
Insgesamt	3.663.028	1.982.359	1.680.669	2.567.069	1.334.868	1.232.201	6.035.934	3.092.560	2.943.374
Bis 15	8.718	5.673	3.045	7.414	4.707	2.707	13.468	8.470	4.998
16 - 17	49.580	31.227	18.353	47.502	29.116	18.386	168.346	104.769	63.577
18 - 19	76.801	45.786	31.015	75.603	44.196	31.407	285.796	170.664	115.132
20 - 24	288.832	160.065	128.767	256.076	138.581	117.495	732.865	390.879	341.986
25 - 29	398.192	223.591	174.601	299.506	159.157	140.349	738.144	383.104	355.040
30 - 34	438.950	254.383	184.567	319.705	172.332	147.373	741.792	388.920	352.872
35 - 39	448.886	249.153	199.733	308.769	163.523	145.246	692.854	358.990	333.864
40 - 44	464.662	243.536	221.126	301.793	152.462	149.331	654.436	323.305	331.131
45 - 49	434.604	220.448	214.156	270.143	131.201	138.942	574.686	269.037	305.649
50 - 54	446.314	218.571	227.743	278.150	129.033	149.117	587.125	262.660	324.465
55 - 59	440.082	214.029	226.053	284.684	133.038	151.646	606.698	274.970	331.728
60 - 64	146.509	103.134	43.375	108.157	71.162	36.995	223.178	145.875	77.303
65 - 69	14.736	8.863	5.873	7.748	5.193	2.555	13.685	9.101	4.584
70 - 74	3.983	2.433	1.550	1.210	742	468	1.916	1.155	761
75 und mehr	2.179	1.467	712	609	425	184	945	661	284

1) Ohne Präsenzdiener und Kinderbetreuungsgeld-Bezieher.

2) Alle im Berichtsjahr abgeschlossenen mit Arbeitsunfähigkeit verbundenen Krankenstandsfälle (ohne normal verlaufene Entbindungen).

Zahl der Krankenstandsfälle ¹⁾ und -tage

Erfasster Personenkreis:

Kapitelgliederung	Krankenstandsfälle		
	M + F	Männer	Frauen
Insgesamt	6.035.934	3.092.560	2.943.374
I. Bestimmte infektiöse und parasitäre Krankheiten	752.040	401.304	350.736
II. Neubildungen	45.520	19.448	26.072
III. Krankheiten des Blutes und der blutbildenden Organe sowie bestimmte Störungen mit Beteiligung des Immunsystems	4.092	1.532	2.560
IV. Endokrine, Ernährungs- und Stoffwechselkrankheiten	19.451	8.830	10.621
V. Psychische und Verhaltensstörungen	166.075	64.901	101.174
VI. Krankheiten des Nervensystems	141.380	54.210	87.170
VII. Krankheiten des Auges und der Augenanhangsgebilde	69.711	35.541	34.170
VIII. Krankheiten des Ohres und des Warzenfortsatzes	52.573	25.784	26.789
IX. Krankheiten des Kreislaufsystems	82.759	45.780	36.979
X. Krankheiten des Atmungssystems	2.532.946	1.295.078	1.237.868
XI. Krankheiten des Verdauungssystems	248.395	136.603	111.792
XII. Krankheiten der Haut und der Unterhaut	52.269	31.718	20.551
XIII. Krankheiten des Muskel-Skelett-Systems und des Bindegewebes	681.041	402.365	278.676
XIV. Krankheiten des Urogenitalsystems	125.862	26.181	99.681
XV. Schwangerschaft, Geburt und Wochenbett	47.593	-	47.593
XVI. Bestimmte Zustände, die ihren Ursprung in der Perinatalperiode haben	313	106	207
XVII. Angeborene Fehlbildungen, Deformitäten und Chromosomenanomalien	3.362	1.652	1.710
XVIII. Symptome und abnorme klinische und Laborbefunde, die anderenorts nicht klassifiziert sind	409.116	193.292	215.824
XIX. Verletzungen, Vergiftungen und bestimmte andere Folgen äußerer Ursachen	397.981	254.816	143.165
Übrige Ursachen	184.209	85.878	98.331
Diagnose nicht feststellbar	19.246	7.541	11.705

1) Alle im Berichtsjahr abgeschlossenen mit Arbeitsunfähigkeit verbundenen Krankenstandsfälle (ohne normal verlaufene Entbindungen).

2) Ohne Präsenzdiener und Kinderbetreuungsgeld-Bezieher.

nach Krankheitsgruppen im Jahre 2024

Arbeiter und Angestellte ²⁾

2.12

Krankenstandstage			Tage pro Fall		
M + F	Männer	Frauen	M + F	Männer	Frauen
55.373.540	28.699.414	26.674.126	9,2	9,3	9,1
3.093.363	1.643.884	1.449.479	4,1	4,1	4,1
1.998.073	798.001	1.200.072	43,9	41,0	46,0
60.696	27.058	33.638	14,8	17,7	13,1
335.715	151.373	184.342	17,3	17,1	17,4
6.101.783	2.391.038	3.710.745	36,7	36,8	36,7
1.100.795	486.197	614.598	7,8	9,0	7,1
486.098	256.323	229.775	7,0	7,2	6,7
368.398	178.196	190.202	7,0	6,9	7,1
1.774.425	1.190.185	584.240	21,4	26,0	15,8
13.289.256	6.726.604	6.562.652	5,2	5,2	5,3
1.880.256	1.126.069	754.187	7,6	8,2	6,7
543.778	345.027	198.751	10,4	10,9	9,7
10.464.697	5.848.115	4.616.582	15,4	14,5	16,6
1.098.609	318.086	780.523	8,7	12,1	7,8
487.563	-	487.563	10,2	-	10,2
3.977	1.400	2.577	12,7	13,2	12,4
72.049	34.119	37.930	21,4	20,7	22,2
2.364.729	1.126.437	1.238.292	5,8	5,8	5,7
8.067.450	5.270.533	2.796.917	20,3	20,7	19,5
1.686.439	733.451	952.988	9,2	8,5	9,7
95.391	47.318	48.073	5,0	6,3	4,1

Krankenstandsdauer-Statistik 2024
Erfasster Personenkreis: Arbeiter und Angestellte ¹⁾

2.13

Krankenstandsdauer in Tagen	Zahl der Fälle ²⁾				
	M + F	Männer	Frauen	Arbeiter	Angestellte
Insgesamt	6.035.934	3.092.560	2.943.374	2.556.176	3.479.758
Bis 3	2.608.612	1.312.196	1.296.416	1.058.841	1.549.771
4 - 7	2.007.282	1.049.929	957.353	847.644	1.159.638
8 - 14	794.990	404.195	390.795	355.166	439.824
15 - 21	199.435	102.321	97.114	95.040	104.395
22 - 28	156.325	80.270	76.055	64.475	91.850
29 - 35	56.773	30.290	26.483	27.516	29.257
36 - 42	36.894	19.791	17.103	18.264	18.630
43 - 56	52.137	27.785	24.352	25.522	26.615
57 - 70	27.814	14.889	12.925	13.854	13.960
71 - 98	31.046	16.874	14.172	16.083	14.963
99 - 126	16.067	8.745	7.322	8.530	7.537
127 - 154	10.150	5.472	4.678	5.394	4.756
155 - 182	6.850	3.658	3.192	3.581	3.269
183 - 273	12.986	6.975	6.011	7.001	5.985
274 - 368	7.496	3.768	3.728	3.702	3.794
369 - 550	9.823	4.878	4.945	5.109	4.714
551 - 733	906	384	522	333	573
734 - 915	165	56	109	59	106
916 und mehr	183	84	99	62	121

1) Ohne Präsenzdiener und Kinderbetreuungsgeld-Bezieher.

2) Alle im Berichtsjahr abgeschlossenen mit Arbeitsunfähigkeit verbundenen Krankenstandsfälle (ohne normal verlaufene Entbindungen).

Leistungszahlen aus der Krankenversicherung
Gesamtübersicht

2017 - 2024

2.14

Art der Leistung	2017	2018	2019	2020	2021	2022	2023	2024
Tage mit Krankengeld ¹⁾	18.363.349	18.864.529	19.560.305	19.567.240	18.726.895	21.698.955	22.444.544	23.233.180
Spitalfälle	2.473.913	2.350.953	2.205.489	1.821.257	1.915.826	1.908.505	1.957.216	1.992.849
Spitaltage	14.649.094	14.376.411	14.003.119	11.848.228	12.223.160	11.926.821	12.087.119	12.189.462
Fälle der Gesundh.festigung	62.974	65.285	64.296	45.098	50.662	65.749	74.745	75.073
Tage der Gesundh.festigung	1.202.402	1.270.374	1.233.497	777.197	978.907	1.126.746	1.226.307	1.187.612
Heilmittel-Verordnungen	113.867.641	112.108.532	111.858.052	108.718.447	106.853.719	108.624.930	111.413.491	109.251.265
Heilbehelfe-Verordnungen ²⁾	5.658.473	5.755.391	5.902.276	5.172.794	5.529.060	6.041.575	2.888.573	2.907.658
Zahnbehandlungsfälle	7.587.018	7.647.212	7.782.162	7.129.805	7.596.729	7.751.614	8.127.010	8.517.366
Einzelleistungen	32.692.262	33.076.894	33.969.373	31.425.902	34.514.154	35.079.302	37.520.957	39.755.129
Zahnersatzfälle	586.978	594.212	600.140	554.953	574.716	567.801	565.383	574.408
Einzelleistungen	944.943	974.658	1.000.187	882.733	950.533	958.693	947.523	959.803
Entbindungsfälle	80.706	79.635	78.543	78.241	79.559	75.304	71.206	72.685
Wochengeldtage ³⁾	9.114.540	9.037.684	8.899.955	9.009.599	9.176.373	9.048.442	8.612.824	8.498.259
Krankenanstaltentage	398.998	392.396	382.489	358.631	364.426	344.853	323.730	333.648
Vorsorgeuntersuchungen	1.221.280	1.243.114	1.311.525	1.162.736	1.361.301	1.395.867	1.578.337	1.703.132

1) Einschließlich Tage der Arbeitslosen.

2) Im Zuge der Harmonisierung hat die SVS-LW die Art der Erfassung an die der anderen KV-Träger angepasst.

3) Ab 2024 einschließlich Sonderwochengeldtage.

Leistungskennzahlen
in der allgemeinen Krankenversicherung ¹⁾

2019 - 2024

2.15

Bezeichnung	2019	2020	2021	2022	2023	2024
Vertragsärztliche Hilfe						
Fälle je Versicherten	6,55	5,80	6,46	6,44	6,51	6,72
Honorar je Fall in Euro	66,39	70,10	72,14	74,36	80,37	83,89
Honorar je abgerechn. Vertrag in Euro	363.038,58	342.179,38	398.414,56	420.314,21	469.332,97	509.490,66
Heilmittel						
Verordnungen je Versicherten	15,87	15,44	15,05	15,04	15,30	14,95
Kosten je Verordnung in Euro	30,19	32,66	35,24	37,54	38,39	41,97
Heilbehelfe						
Verordnungen je Versicherten	0,30	0,26	0,29	0,34	0,32	0,31
Kosten je Verordnung in Euro	236,56	261,57	264,25	247,79	279,26	303,53
Zahnbehandlung						
Fälle je Versicherten	1,09	0,96	1,04	1,04	1,06	1,10
Einzelleistungen je Fall	4,47	4,61	4,68	4,67	4,79	4,85
Kosten je Fall in Euro	104,91	115,83	113,37	114,40	121,51	130,23
Kosten je Einzelleistung in Euro	23,45	25,11	24,22	24,51	25,39	26,83
Zahnersatz						
Fälle je Versicherten	0,08	0,07	0,07	0,07	0,07	0,07
Einzelleistungen je Fall	1,55	1,52	1,51	1,53	1,59	1,60
Kosten je Fall in Euro	521,39	550,32	554,54	573,82	614,00	643,63
Kosten je Einzelleistung in Euro	337,42	362,00	366,97	374,51	385,44	401,57

Anstaltspflege							
Fälle je Versicherten	0,31	0,26	0,27	0,26	0,27	0,27	
Tage je Fall	6,40	6,56	6,44	6,33	6,27	6,21	
Kosten je Tag in Euro	390,11	474,88	457,65	507,75	538,08	584,12	
Krankengeld							
Kosten je Tag in Euro	40,44	40,76	43,62	43,82	45,08	49,73	
Mutterschaftsleistungen							
Kosten je Fall in Euro	9.085,62	9.469,74	9.762,08	10.312,61	11.432,25	12.059,19	
Wochengeld							
Tage je Fall	139,54	140,40	139,35	140,54	141,13	140,83	
Kosten je Fall in Euro	7.721,82	8.009,77	8.354,81	8.619,77	9.123,30	10.151,42	
Gesundheitsfestigung und Krankheitsverhütung							
Tage je Fall	23,83	24,27	26,36	25,69	25,48	26,94	
Kosten je Fall in Euro	3.946,13	4.863,66	5.465,96	5.173,17	5.456,62	7.101,73	
Vorsorge(Gesunden)untersuchungen							
Kosten je Untersuchung in Euro	114,27	118,80	118,46	114,16	119,21	127,88	

1) Gebiets- und Betriebskrankenkassen. Ab 2020 Österreichische Gesundheitskasse.

Heilmittel-Statistik 2020 - 2024
nach Bezugsquellen

2.16

Bezeichnung	2020	2021	2022	2023	2024
Ausgaben in Euro ¹⁾					
I n s g e s a m t	3.571.334.937,06	3.784.054.027,38	4.095.404.873,74	4.339.614.684,53	4.676.394.155,96
Öffentliche Apotheken	3.078.687.367,62	3.268.097.016,54	3.556.824.941,48	3.722.112.455,54	4.016.895.018,38
Ärztliche Hausapotheken	433.604.471,86	460.780.688,38	483.627.827,45	499.768.310,66	537.634.065,57
Sonstiger Bezug	59.043.097,58	55.176.322,46	54.952.104,81	117.733.918,33	121.865.072,01
Zahl der Verordnungen					
I n s g e s a m t	108.718.447	106.853.719	108.624.930	111.413.491	109.251.265
Öffentliche Apotheken	91.458.880	89.775.543	91.526.926	94.910.706	93.295.665
Ärztliche Hausapotheken	16.465.875	16.360.448	16.481.137	16.446.505	15.891.278
Sonstiger Bezug	793.692	717.728	616.867	56.280	64.322
Zahl der Rezepte					
I n s g e s a m t	57.166.592	57.420.157	57.164.657	57.021.319	57.260.978
Öffentliche Apotheken	47.368.852	47.629.415	46.646.707	46.719.096	47.329.669
Ärztliche Hausapotheken	9.343.688	9.360.556	10.128.983	10.293.937	9.920.732
Sonstiger Bezug	454.052	430.186	388.967	8.286	10.577

1) Ohne Umsatzsteuer.

Heilbehelfe-Hilfsmittel-Statistik 2020 - 2024 ¹⁾
nach der Art der Behelfe

2.17

Bezeichnung	2020	2021	2022	2023	2024
Ausgaben in Euro ²⁾					
Insgesamt	508.316.071,60	557.560.933,59	621.730.311,42	675.634.511,17	726.565.990,77
Orthopädische Behelfe	109.420.568,52	122.396.302,95	141.092.469,05	149.682.288,42	167.931.087,58
Optische Behelfe	27.550.688,50	30.711.161,89	33.652.937,25	29.448.121,97	29.936.841,78
Heilbehelfe gem. § 137 Abs.3 ASVG u.ä.	97.646.273,84	99.310.595,44	104.665.604,20	121.491.465,10	129.950.950,32
Andere Heilbehelfe und Hilfsmittel	273.698.540,74	305.142.873,31	342.319.300,92	375.012.635,68	398.747.111,09
Zahl der Verordnungen					
Insgesamt	5.172.794	5.529.060	6.041.575	2.888.573	2.907.658
Orthopädische Behelfe	968.754	1.059.925	1.101.827	1.066.120	1.109.165
Optische Behelfe	182.396	196.426	201.111	185.837	180.244
Heilbehelfe gem. § 137 Abs.3 ASVG u.ä.	2.686.450	2.832.278	3.100.067	569.883	578.214
Andere Heilbehelfe und Hilfsmittel	1.335.194	1.440.431	1.638.570	1.066.733	1.040.035

1) Einschließlich Heilbehelfe und Hilfsmittel im Rahmen der medizinischen Rehabilitation.

2) Ohne Umsatzsteuer.

Bezeichnung	2020		2021	
	Insgesamt	In Eigenbetrieben der Sozialvers.träger	Insgesamt	In Eigenbetrieben der Sozialvers.träger
Zahl der Zahnbehandlungsfälle	7.129.805	414.733	7.596.729	456.816
Summe der Einzelleistungen	31.425.902	1.917.590	34.514.154	2.081.434
Zahl der Zahnersatzfälle	554.953	74.650	574.716	79.052
Summe der Einzelleistungen	882.733	109.425	950.533	115.667
Beratungen	422.273	55.118	382.229	4.898
Extraktionen	729.552	71.068	767.644	76.523
Anästhesien	450.402	41.590	460.580	44.431
Füllungen	4.410.848	190.470	4.710.124	189.441
Operative Entfernung von Zähnen	377.693	32.090	416.129	47.960
Wurzelbehandlungen	750.505	83.760	742.495	82.979
Nachbehandlung nach blutigen Eingriffen	782.574	42.575	841.896	46.911
Zahnsteinentfernungen	2.650.055	95.284	2.930.985	109.756
Zahnrontgen	7.860.058	361.843	8.501.856	387.207
Stomatitisbehandlungen	6.556.944	505.199	7.449.725	587.796
Wiedereinzementierungen	375.409	25.649	392.903	23.913
Neue Prothesen	228.170	34.393	249.014	39.322
Reparaturen bzw. Umarbeitungen	451.714	72.721	464.318	73.615

2020 - 2024

insgesamt

2.18

2022		2023		2024	
Insgesamt	In Eigenbetrieben der Sozialvers.träger	Insgesamt	In Eigenbetrieben der Sozialvers.träger	Insgesamt	In Eigenbetrieben der Sozialvers.träger
7.751.614	443.212	8.127.010	457.231	8.517.366	459.783
35.079.302	1.987.700	37.520.957	2.207.796	39.755.129	2.140.534
567.801	76.426	565.383	75.785	574.408	75.682
958.693	110.951	947.523	113.091	959.803	113.278
385.002	4.814	453.118	59.109	472.037	56.381
763.020	70.984	780.797	73.597	785.267	73.255
446.402	41.909	465.327	45.058	471.455	44.389
4.633.930	184.686	4.845.913	210.372	5.000.026	206.069
415.137	45.121	420.960	32.095	439.722	32.122
724.034	77.955	737.259	87.963	737.136	85.449
820.621	47.068	867.502	50.133	925.108	49.913
3.008.254	106.019	3.222.057	114.309	3.422.195	117.939
8.656.297	369.624	9.309.799	405.848	9.841.200	367.517
7.651.396	574.404	8.248.418	630.897	8.805.164	639.647
401.501	23.020	400.832	25.607	410.353	24.748
244.182	37.656	225.822	37.769	227.672	38.004
457.368	70.638	465.028	72.655	471.012	72.474

Spital-Statistik 2022 - 2024 ¹⁾

2.19

Bezeichnung	Spitalfälle			Spitaltage			Tage pro Fall		
	2022	2023	2024	2022	2023	2024	2022	2023	2024
Krankenversicherung i n s g e s a m t	1.908.505	1.957.216	1.992.849	11.926.821	12.087.119	12.189.462	6,25	6,18	6,12
Österreichische Gesundheitskasse	1.495.973	1.532.155	1.558.957	9.472.280	9.610.891	9.686.442	6,33	6,27	6,21
Wien	305.559	323.274	327.127	2.099.874	2.183.396	2.183.619	6,87	6,75	6,68
Niederösterreich	244.955	254.940	261.945	1.555.202	1.617.188	1.652.655	6,35	6,34	6,31
Burgenland	45.129	46.776	47.613	268.883	273.452	283.240	5,96	5,85	5,95
Oberösterreich	291.556	290.536	293.415	1.744.464	1.720.775	1.708.320	5,98	5,92	5,82
Steiermark	211.044	215.401	220.870	1.346.603	1.360.007	1.379.543	6,38	6,31	6,25
Kärnten	98.510	100.349	102.403	657.237	664.356	676.646	6,67	6,62	6,61
Salzburg	94.781	95.002	96.648	603.078	604.776	606.808	6,36	6,37	6,28
Tirol	130.338	130.143	133.006	782.855	772.307	785.468	6,01	5,93	5,91
Vorarlberg	74.101	75.734	75.930	414.084	414.634	410.143	5,59	5,47	5,40
BVAEB - Eisenbahn Bergbau	54.986	55.449	55.450	355.386	352.816	345.120	6,46	6,36	6,22
BVAEB - öffentlich Bedienstete	168.872	175.642	180.993	942.203	960.867	988.042	5,58	5,47	5,46
SVS - gewerbliche Wirtschaft	125.199	130.965	134.034	730.040	739.728	747.059	5,83	5,65	5,57
SVS - Landwirtschaft	63.475	63.005	63.415	426.912	422.817	422.799	6,73	6,71	6,67

1) Ohne normal verlaufene Entbindungsfälle und Fälle der Gesundheitsfestigung.

Mutterhilfe-Statistik 2024

2.20

Bezeichnung	Zahl der Entbindungsfälle	davon verbunden mit		zugehörige Leistungstage	
		Wochengeld/ Sonderwochengeld	Krankenanstalten- pflege	Wochengeld/ Sonderwochengeld	Krankenanstalten- pflege
Krankenversicherung i n s g e s a m t	72.685	59.689	67.649	8.498.259	333.648
Österreichische Gesundheitskasse	62.291	51.281	57.396	7.221.776	284.040
VA öffentlich Bediensteter, Eisenbahnen und Bergbau	7.223	8.408	7.223	1.276.483	34.942
Sozialversicherungsanstalt der Selbständigen	3.171	-	3.030	-	14.666
Erwerbstätige	52.076	48.709	48.615	7.031.023	242.843
Freiwillig Versicherte	534	271	503	35.262	2.465
Arbeitslose	8.896	8.460	8.109	1.135.247	38.629
KBG-Bezieher	3.116	2.232	2.869	294.504	12.745
Bezieher Mindestsicherung	1.338	-	1.183	-	5.904
Pensionisten	91	-	91	-	436
Sonstige Versicherte ¹⁾	1.055	17	997	2.223	4.976
Angehörige	5.579	-	5.282	-	25.650

1) In den Sonstigen Versicherten sind auch Personen, die für eine internationale Organisation tätig sind, enthalten.

Vorsorgeuntersuchungen nach Bundesländern

Berichtsjahr: 2024

2.21

Gebiet	Untersuchungen insgesamt			d a v o n			
				Allgemeines Untersuchungsprogramm			Gynäkologisches Untersuchungs- programm
	M + F	Männer	Frauen	M + F	Männer	Frauen	
Österreich	1.703.132	649.722	1.053.410	1.409.861	649.722	760.139	293.271
Wien	486.966	166.909	320.057	369.992	166.909	203.083	116.974
Niederösterreich	134.487	63.639	70.848	132.299	63.639	68.660	2.188
Burgenland	80.317	28.314	52.003	61.031	28.314	32.717	19.286
Oberösterreich	251.034	107.369	143.665	227.582	107.369	120.213	23.452
Steiermark	174.517	79.099	95.418	173.481	79.099	94.382	1.036
Kärnten	167.569	66.668	100.901	141.070	66.668	74.402	26.499
Salzburg	102.308	45.572	56.736	102.017	45.572	56.445	291
Tirol	219.687	68.733	150.954	150.812	68.733	82.079	68.875
Vorarlberg	86.247	23.419	62.828	51.577	23.419	28.158	34.670

Kapitel 3

Pensionsversicherung

Versicherte und Pensionen

3.0 Vorbemerkungen

Die *Pensionsversicherten* werden, wie die Kranken- und Unfallversicherten, fallbezogen und nicht personenbezogen erfasst. Da die gesetzliche Pensionsversicherung eine Mehrfachversicherung zulässt (z.B. bei zwei Beschäftigungen), werden nicht die Personen, sondern die Pensionsversicherungsverhältnisse gezählt. Die freiwillig versicherten Personen sind in den Statistiken ebenfalls enthalten.

Bei *Pensionen* erfolgt die statistische Erfassung fallbezogen. Ausgewiesen wird die Zahl der Pensionen und nicht die Zahl der Pensionsbezieher. Bei detaillierteren Auswertungen wie z.B. nach dem Alter sind teilweise auch vorläufig zuerkannte Leistungen enthalten. Daher kommt es in einzelnen Tabellen zu geringfügigen Abweichungen bei den ausgewiesenen Pensionsständen.

Für die Berechnung der Durchschnittspensionen wird die gesamte Pensionsleistung einschließlich eventuell bezahlter Ausgleichszulagen sowie Kinderzuschüsse, jedoch ohne Familienbeihilfe, Pflegegeld und eventueller ausländischer Teilleistungen herangezogen.

Im Textteil werden als Invaliditätspensionen alle Pensionen aus den Versicherungsfällen der geminderten Arbeitsfähigkeit bzw. der Erwerbsunfähigkeit bezeichnet.

Das Alter der Pensionsbezieher ergibt sich stets als Differenz zwischen Berichtsjahr und Geburtsjahr.

3.1 Pensionsversicherte und Pensionsbelastungsquote

(Tab. 3.01 bis 3.03)

Im Jahresdurchschnitt 2024 betrug die Zahl der pensionsversicherten Personen (Versicherungsverhältnisse) in der gesetzlichen Pensionsversicherung 4.397.884. Von diesen Pensionsversicherungsverhältnissen beruhen 4.381.143 auf einer Pflichtversicherung und 16.741 auf einer freiwilligen Versicherung. Die folgende Tabelle informiert über die Entwicklung der Pensionsversicherten seit 2020.

Pensionsversicherte 2020 - 2024

Jahresdurchschnitt	PV insgesamt	ASVG	GSVG/FSVG	BSVG
2020	4.066.699	3.471.518	463.636	131.545
2021	4.180.645	3.572.305	477.773	130.567
2022	4.312.264	3.693.682	488.948	129.634
2023	4.373.537	3.747.231	497.599	128.707
2024	4.397.884	3.765.130	505.571	127.183

Die Pensionsbelastungsquote spiegelt die Relation zwischen der Zahl der Pensionen und der Zahl der Pensionsversicherten wider. So entfielen im Jahre 2004 auf 1.000 Pensionsversicherte 624 und im Jahre 2024 581 Pensionen.

**Entwicklung der Pensionsbelastungsquote
(soviele Pensionen entfallen auf 1.000 Versicherte)
2004 - 2024**

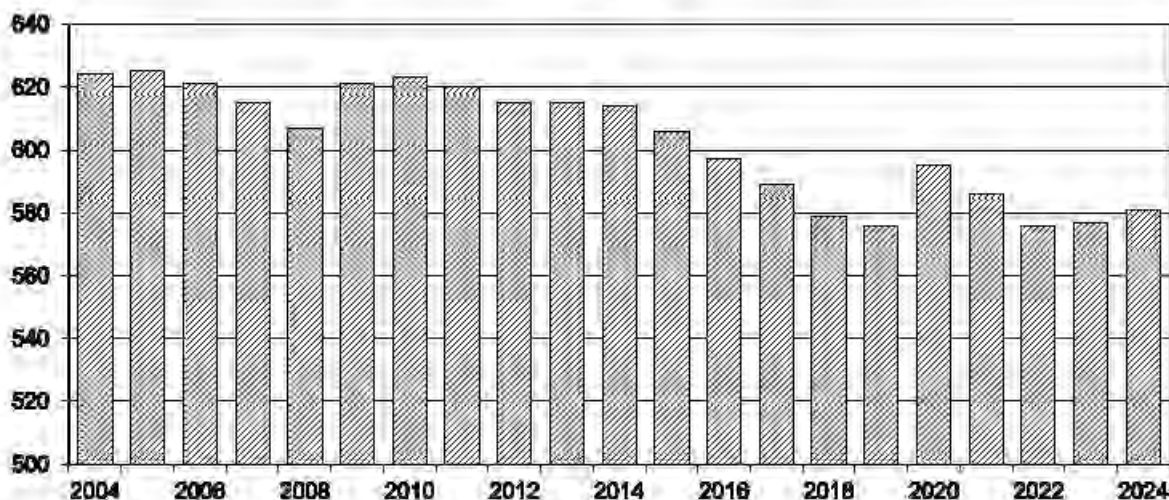

3.2 Pensionsstände (Tab. 3.04 bis 3.21)

Invaliditäts-, Berufsunfähigkeits- und Erwerbsunfähigkeitspensionen werden bis zum Erreichen des Anfallsalters für die normale Alterspension als solche gezählt. Danach werden sie in normale Alterspensionen umgewandelt.

Im Dezember 2024 wurden von den Pensionsversicherungsträgern 2.573.944 Pensionen, davon 1.972.457 Alterspensionen, 116.695 Invaliditätspensionen und 484.792 Hinterbliebenenpensionen, ausbezahlt. Fast zwei Drittel aller Pensionen (1.578.865) entfielen auf Frauen.

Wie bereits erwähnt, wird statistisch die Zahl der Pensionen und nicht die Zahl der Pensionsbezieher erfasst. 2024 bezogen rund 282.000 Personen zwei oder mehr Pensionen aus der gesetzlichen Pensionsversicherung.

**Pensionsbezieher nach Altersgruppen
Dezember 2024**

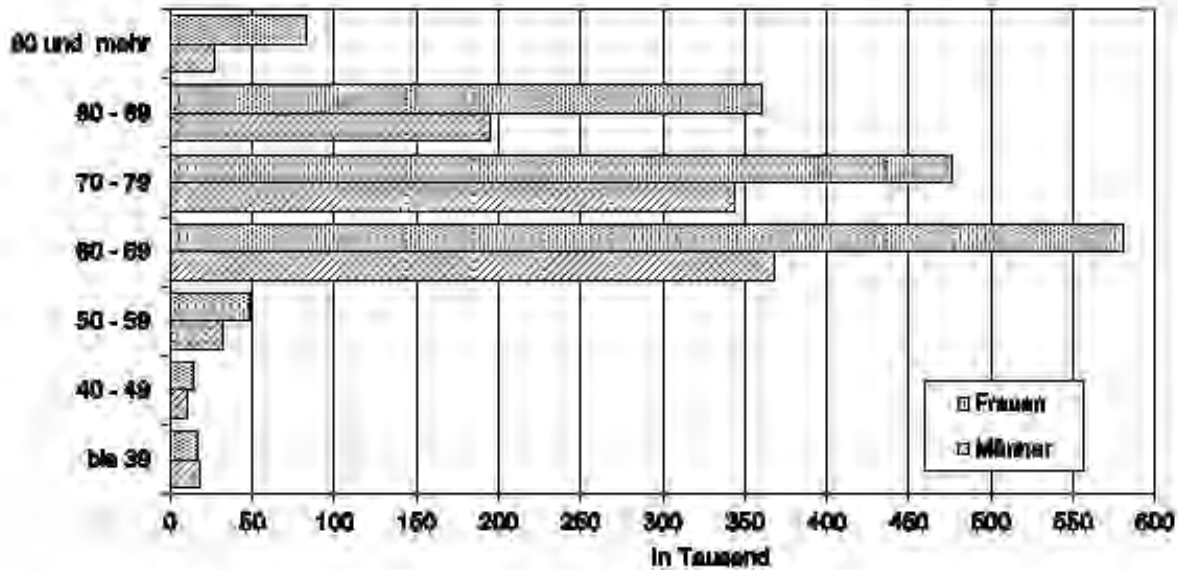

Beinahe 45 % aller Invaliditätspensionen ist auf die Krankheitsgruppe „Psychische und Verhaltensstörungen“ zurückzuführen. Weiters häufige Invaliditätsursachen sind „Krankheiten des Muskel-Skelett-Systems und des Bindegewebes“, „Krankheiten des Kreislaufsystems“, und „Krankheiten des Nervensystems“.

**Stand der Invaliditätspensionen
nach Krankheitsgruppen
Dezember 2024**

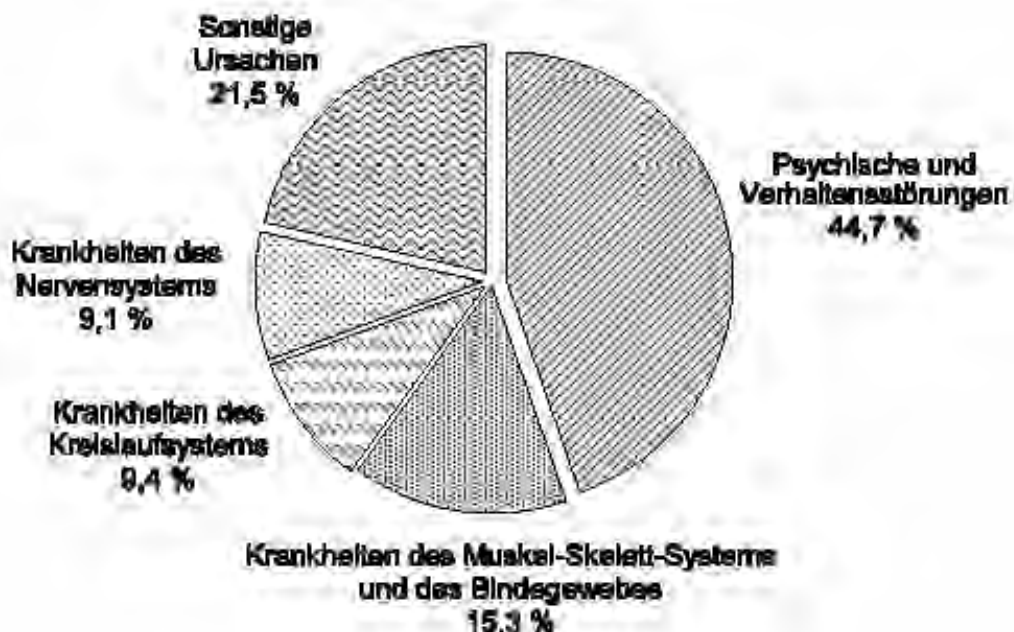

3.3 Höhe der Pensionen (Tab. 3.22 bis 3.24)

Die Höhe der ausbezahlten Pensionen wird einerseits durch die Höhe der Bemessungsgrundlage, andererseits durch die Anzahl der im Verlauf des Erwerbslebens erworbenen Versicherungsmonate bestimmt. Eine Mindestpension ist in der gesetzlichen Pensionsversicherung nicht vorgesehen, wohl aber wird eine bedarfsorientierte, vom sonstigen eigenen bzw. Haushaltseinkommen abhängige Ausgleichszulage gewährt.

Walters ist zu berücksichtigen, dass es sich in vielen Fällen bei der ausbezahlten Pension nur um eine Teilleistung handelt; rund 469.564 Personen bezogen mindestens eine weitere Teilleistung von einem ausländischen Pensionsversicherungsträger. Diese "Teilpensionen" drücken die Durchschnittswerte um etwa 11 %. In den Tabellen 3.22 bis 3.24 sind diese zwischenstaatlichen Teilleistungen nicht berücksichtigt.

3.4 Ausgleichszulagen und Kinderzuschüsse (Tab. 3.25 bis 3.27)

Im Dezember 2024 wurden in der gesetzlichen Pensionsversicherung 190.423 Ausgleichszulagen und 48.516 Kinderzuschüsse bezahlt.

Der Anteil der Ausgleichszulagen-Bezieher gemessen am Pensionsstand liegt zwischen 3,1 % (PVA - Angestellte) und 16,4 % (SVS - Landwirtschaft).

Anteil der AZ - Bezieher am Pensionsstand
Dezember 2024

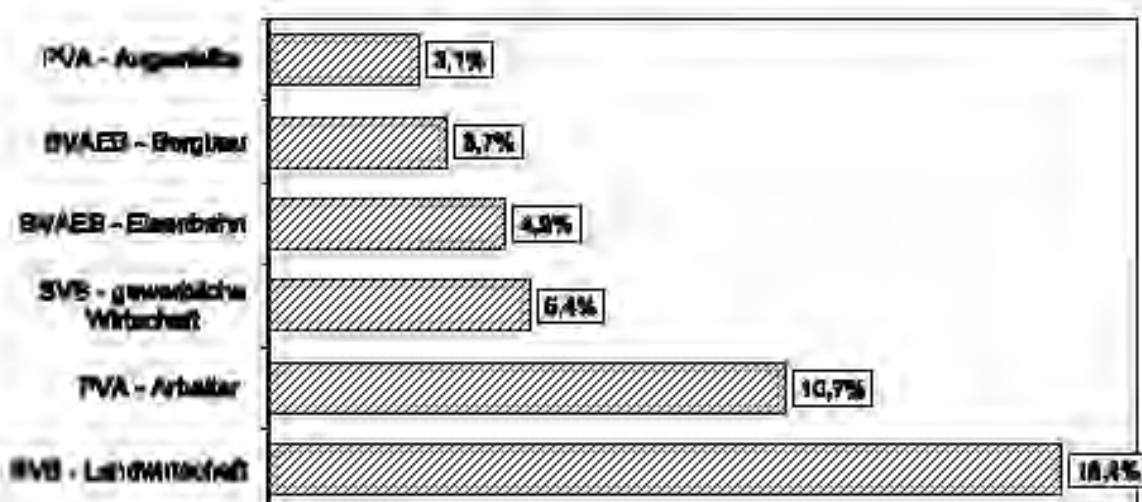

Der Aufwand für Ausgleichszulagen betrug im Jahre 2024 1.254 Millionen Euro. Der Aufwand für Kinderzuschüsse (rund 20,3 Millionen Euro)

spielt im Budget der Pensionsversicherungsträger eine untergeordnete Rolle.

3.5 Pensionsanträge und Pensionszugänge (Tab. 3.28 bis 3.37)

Im Jahre 2024 wurden 187.801 Pensionsanträge gestellt. Gegenüber dem Jahr 2023 bedeutet dies eine Verringerung um 11.616. Insgesamt wurden 2024 95.921 Anträge auf Alterspensionen, 53.472 Anträge auf Invaliditätspensionen und 38.408 Anträge auf Hinterbliebenenpensionen gestellt.

Pensionsanträge im Jahr 2024

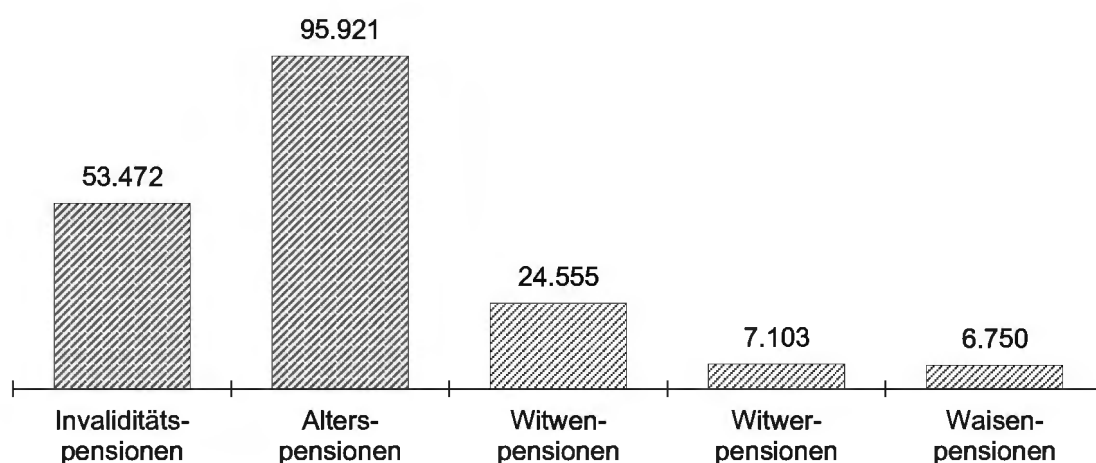

Die Zahl der Pensionsneuzuerkennungen betrug im Jahre 2024 133.586. Davon entfielen 64,3 % auf Alterspensionen, 9,6 % auf Invaliditätspensionen und 26,1 % auf Hinterbliebenenpensionen.

Pensionszuerkennungen im Jahr 2024

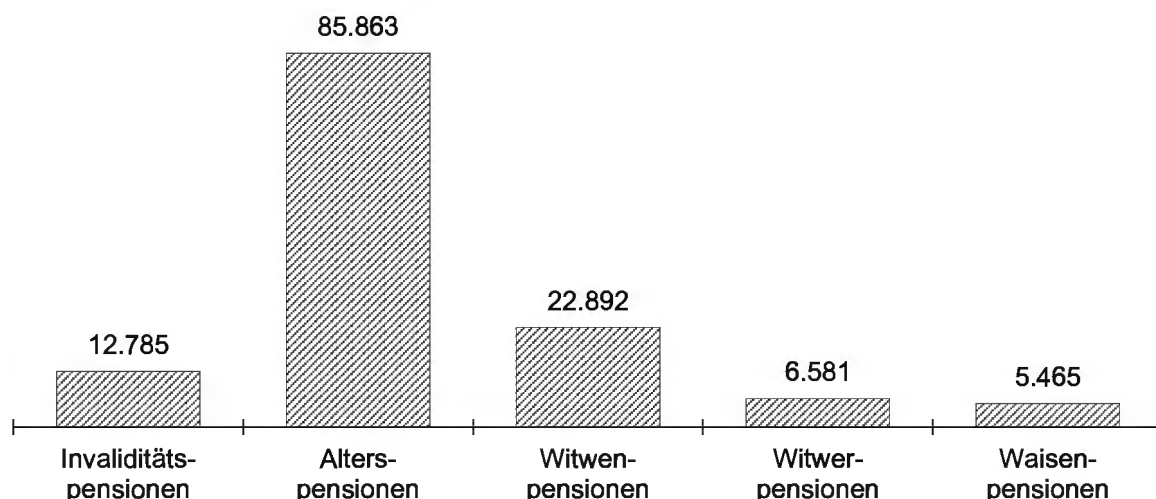

Im Jahr 2014 wurde das Rehabilitationsgeld eingeführt. Das Rehabilitationsgeld ist eine Leistung, welche die befristete Invaliditäts- bzw. Berufsunfähigkeitspension ersetzt. Rehabilitationsgeld können Personen ab dem Geburtsjahr 1964 erhalten, die aus gesundheitlichen Gründen mindestens sechs Monate nicht arbeiten können. Die unbefristete Invaliditäts- bzw. Berufsunfähigkeitspension gibt es weiterhin.

Das Rehabilitationsgeld wird von den Krankenversicherungsträgern berechnet und ausbezahlt. Es wird jedoch zur Gänze aus Mitteln der Pensionsversicherung finanziert (einschließlich Krankenversicherungsbeiträge und Verwaltungsaufwendungen). Um einen Zeitreihenbruch beim Durchschnittsalter der Neuzuerkennungen zu vermeiden, werden die Neuzuerkennungen beim Rehabilitationsgeld in die Berechnungen einbezogen. Bei der Berechnung des Durchschnittsalters wird das Rehabilitationsgeld wie eine befristete Invaliditätspension behandelt; somit ist Vergleichbarkeit und Kontinuität der Zeitreihe gewährleistet.

***Durchschnittsalter der Neuzuerkennungen Pensionen und Rehabilitationsgeld
Pensionsversicherung 1970 - 2024***

Jahr	Eigenpensionen		
	M + F	Männer	Frauen
1970	61,3	61,9	60,4
1980	58,7	59,2	58,3
1990	58,0	58,3	57,5
2000	57,7	58,5	56,8
2010	58,1	59,1	57,1
2020	60,3	61,4	59,3
2021	60,5	61,5	59,6
2022	60,6	61,6	59,7
2023	60,7	61,8	59,8
2024	60,9	61,9	59,7

In den Tabellen 3.35 bis 3.37 wird die Verteilung der Pensionshöhe der erstmaligen Neuzuerkennungen (ohne zwischenstaatlichen Teilleistungen) dargestellt.

Die Entwicklung des Standes der unmittelbar versicherten Personen
in der Pensionsversicherung nach Versicherungsträgern

Jahresdurchschnitte 2017 - 2024

3.01

Bezeichnung	2017	2018	2019	2020	2021	2022	2023	2024
Pensionsversicherung insgesamt	3.959.005	4.060.323	4.134.231	4.066.699	4.180.645	4.312.264	4.373.537	4.397.884
Pensionsversicherung der Unselbständigen	3.376.065	3.471.146	3.539.334	3.471.518	3.572.305	3.693.682	3.747.231	3.765.130
Pensionsversicherungsanstalt	3.325.108	3.417.799	3.483.585	3.416.052	3.515.882	3.633.053	3.682.988	3.696.545
Arbeiter	1.327.672	1.361.158	1.376.002	1.294.149	1.334.242	1.382.700	1.376.690	1.347.619
Angestellte	1.997.436	2.056.641	2.107.583	2.121.903	2.181.640	2.250.353	2.306.298	2.348.926
VA öffentlich Bediensteter, Eisenbahnen und Bergbau	50.957	53.347	55.749	55.466	56.423	60.629	64.243	68.585
Pensionsversicherung der Selbständigen	582.940	589.177	594.897	595.181	608.340	618.582	626.306	632.754
SVS - gewerbliche Wirtschaft	444.422	452.897	460.615	463.636	477.773	488.948	497.599	505.571
SVS - Landwirtschaft	137.467	135.217	133.190	131.545	130.567	129.634	128.707	127.183
VA des österreichischen Notariates ¹⁾	1.051	1.063	1.092	-	-	-	-	-

1) Ab 1. Jänner 2020 Überführung in die Versorgungsanstalt des österreichischen Notariates.

**Versicherte und Pensionen
in der Pensionsversicherung**

Jahresdurchschnitte 2015 - 2024

3.02

Versicherungsbereich	Jahr	Zahl der Pensionsversicherten	Zahl der Pensionen	Belastungsquote ¹⁾
Pensionsversicherung insgesamt	2015	3.807.725	2.307.129	606
	2016	3.874.423	2.313.666	597
	2017	3.959.005	2.330.447	589
	2018	4.060.323	2.350.828	579
	2019	4.134.231	2.379.509	576
	2020	4.066.699	2.419.281	595
	2021	4.180.645	2.450.203	586
	2022	4.312.264	2.484.478	576
	2023	4.373.537	2.524.184	577
	2024	4.397.884	2.556.516	581
Pensionsversicherung der Unselbständigen	2015	3.241.363	1.949.341	601
	2016	3.298.907	1.955.513	593
	2017	3.376.065	1.971.237	584
	2018	3.471.146	1.989.467	573
	2019	3.539.334	2.015.224	569
	2020	3.471.518	2.050.966	591
	2021	3.572.305	2.077.840	582
	2022	3.693.682	2.108.013	571
	2023	3.747.231	2.142.660	572
	2024	3.765.130	2.169.692	576
Pensionsversicherung der Selbständigen	2015	566.362	357.788	632
	2016	575.516	358.153	622
	2017	582.940	359.210	616
	2018	589.177	361.361	613
	2019	594.897	364.285	612
	2020	595.181	368.315	619
	2021	608.340	372.363	612
	2022	618.582	376.465	609
	2023	626.306	381.524	609
	2024	632.754	386.824	611

1) Zahl der Pensionen auf je 1.000 Pensionsversicherte.

Pensionsbelastungsquote ¹⁾
in der Pensionsversicherung nach Pensionsversicherungsträgern
Jahresdurchschnitte 2005 - 2024

3.03

Jahr	Alle PV-Träger	Pensionsversicherungsanstalt	d a v o n		VA öff.Bed., Eisenbahnen u.Bergbau	SVS - gewerbliche Wirtschaft	SVS - Landwirtschaft	VA des österr. Notariates ²⁾
			Arbeiter	Angestellte				
2005	625	604	812	441	1.148	507	1.066	419
2006	621	601	809	440	1.126	496	1.091	418
2007	615	595	802	437	1.062	489	1.116	417
2008	607	589	796	432	984	472	1.138	426
2009	621	607	841	440	928	460	1.163	446
2010	623	611	846	444	897	453	1.187	459
2011	620	608	838	446	878	445	1.211	459
2012	615	604	827	447	856	438	1.231	457
2013	615	607	835	449	838	428	1.239	451
2014	614	606	835	450	811	432	1.246	440
2015	606	599	828	444	773	426	1.248	435
2016	597	591	816	440	737	421	1.250	424
2017	589	582	802	436	697	420	1.252	419
2018	579	572	786	430	659	421	1.257	417
2019	576	568	782	429	628	425	1.264	408
2020	595	590	839	438	629	435	1.266	-
2021	586	581	816	437	614	436	1.255	-
2022	576	571	791	436	569	441	1.242	-
2023	577	572	798	437	536	449	1.227	-
2024	581	578	819	439	502	458	1.220	-

1) Zahl der Pensionen auf je 1.000 Pensionsversicherte.

2) Ab 1. Jänner 2020 Überführung in die Versorgungsanstalt des österreichischen Notariates.

Die Entwicklung des Pensionsstandes nach dem Geschlecht
in der Pensionsversicherung

Dezember 1995 - Dezember 2024

3.04

Dezember	Pensionen			davon		
	Insgesamt	Männer	Frauen	Alters- pensionen ¹⁾	Pens.d.gemind. Arbeitsfähigkeit bzw. Erwerbs- unfähigkeit ²⁾	Hinter- bliebenen- pensionen
1995	1.840.047	684.746	1.155.301	912.797	397.373	529.877
1996	1.872.873	700.385	1.172.488	950.855	391.597	530.421
1997	1.894.025	708.109	1.185.916	976.675	385.850	531.500
1998	1.914.419	716.366	1.198.053	1.000.321	382.461	531.637
1999	1.944.477	731.977	1.212.500	1.034.929	378.327	531.221
2000	1.978.394	750.972	1.227.422	1.070.869	377.363	530.162
2001	1.993.264	759.254	1.234.010	1.083.134	381.228	528.902
2002	2.008.001	765.788	1.242.213	1.095.110	385.549	527.342
2003	2.015.204	768.569	1.246.635	1.104.807	388.088	522.309
2004	2.041.997	782.298	1.259.699	1.114.867	406.405	520.725
2005	2.069.304	796.148	1.273.156	1.129.428	418.693	521.183
2006	2.095.075	808.390	1.286.685	1.144.074	429.743	521.258
2007	2.125.404	823.019	1.302.385	1.164.240	440.780	520.384
2008	2.153.173	836.948	1.316.225	1.185.183	450.656	517.334
2009	2.189.159	855.121	1.334.038	1.212.386	459.718	517.055
2010	2.219.923	869.736	1.350.187	1.237.252	466.942	515.729
2011	2.249.152	882.704	1.366.448	1.524.458	211.144	513.550
2012	2.273.628	892.317	1.381.311	1.554.432	208.339	510.857
2013	2.299.114	901.820	1.397.294	1.586.640	204.096	508.378
2014	2.310.749	905.297	1.405.452	1.615.382	187.657	507.710
2015	2.305.356	899.432	1.405.924	1.631.037	170.489	503.830
2016	2.324.314	904.860	1.419.454	1.656.578	165.341	502.395
2017	2.340.656	909.671	1.430.985	1.682.486	159.255	498.915
2018	2.363.581	917.367	1.446.214	1.714.021	152.941	496.619
2019	2.396.164	927.542	1.468.622	1.755.172	146.999	493.993
2020	2.436.069	943.000	1.493.069	1.802.625	141.699	491.745
2021	2.466.799	951.753	1.515.046	1.843.828	133.333	489.638
2022	2.502.792	962.001	1.540.791	1.889.734	125.869	487.189
2023	2.547.502	976.775	1.570.727	1.941.483	119.911	486.108
2024	2.573.944	995.079	1.578.865	1.972.457	116.695	484.792

1) Inkl. Invaliditätspensionen (BU-, EU-Pensionen) ab dem 60./65. Lebensjahr.

2) Bis zum 60./65. Lebensjahr.

Die Entwicklung des Gesamtstandes

Dezember 1995 -

Dezember	Alle Pensionen und Renten	S u m m e Sozialversicherung	davon entfallen		
			PV der Arbeiter	PV der Angestellten	Knappschaftl. PV
1995	2.335.259	1.951.791	947.050	523.636	25.551
1996	2.362.544	1.983.872	960.238	541.905	25.288
1997	2.377.529	2.005.626	966.989	557.832	24.910
1998	2.390.709	2.024.824	972.901	573.304	24.577
1999	2.416.189	2.053.420	985.425	590.484	24.283
2000	2.451.695	2.086.495	994.048	612.601	24.042
2001	2.464.171	2.100.898	995.216	627.792	23.608
2002	2.480.130	2.115.337	996.785	642.812	23.245
2003	2.496.140	2.122.220	992.002	655.374	22.808
2004	2.519.160	2.149.043	999.953	674.511	22.420
2005	2.542.895	2.176.436	1.010.871	691.041	22.032
2006	2.564.194	2.201.843	1.021.167	706.996	21.363
2007	2.593.784	2.231.404	1.032.560	725.388	21.061
2008	2.618.162	2.258.769	1.042.712	742.765	20.694
2009	2.651.870	2.294.629	1.056.811	763.131	20.360
2010	2.681.391	2.323.506	1.067.403	781.807	20.063
2011	2.705.480	2.352.111	1.076.904	800.156	19.726
2012	2.725.910	2.375.654	1.083.529	817.047	19.321
2013	2.750.983	2.400.323	1.090.823	835.546	18.963
2014	2.757.316	2.410.875	1.088.339	845.389	18.550
2015	2.745.059	2.404.303	1.080.325	849.637	18.013
2016	2.761.648	2.422.009	1.084.016	863.657	17.627
2017	2.774.332	2.437.041	1.086.743	876.714	17.193
2018	2.795.837	2.458.389	1.091.583	892.757	16.784
2019	2.829.221	2.489.494	1.099.509	914.305	16.463
2020	2.865.056	2.527.517	1.108.456	941.334	16.064
2021	2.893.140	2.556.594	1.111.356	965.937	15.627
2022	2.928.556	2.590.873	1.116.371	992.716	15.267
2023	2.974.089	2.634.248	1.124.782	1.023.463	14.934
2024	2.999.986	2.659.208	1.128.280	1.041.813	14.556

- 1) Nach dem HVG zuerkannte Renten gelten ab 1. Juli 2016 als Renten nach dem ASVG (§ 15 HEG).
 2) Ruhe- und Versorgungsgenüsse aufgrund einer Dienstpragmatik.

aller Pensionen und Renten

Dezember 2024

3.05

auf die		Kriegs- opfer- renten	HVG/HEG ¹⁾ Renten	Opfer- fürsorge- renten	Klein- renten	Pensionen u.ä. ²⁾
PV der Selbständigen	Unfall- versicherung					
343.810	111.744	93.607	1.566	2.859	10	285.426
345.442	110.999	88.027	1.614	2.827	9	286.195
344.294	111.601	82.714	1.648	2.701	8	284.832
343.637	110.405	77.325	1.684	2.609	6	284.261
344.285	108.943	72.029	1.701	2.494	6	286.539
347.703	108.101	66.904	1.718	2.350	4	294.224
346.648	107.634	62.177	1.717	2.235	3	297.141
345.159	107.336	58.041	1.725	2.121	-	302.906
345.020	107.016	56.346	1.733	2.051	-	313.790
345.113	107.046	52.020	1.742	1.969	-	314.386
345.360	107.132	48.327	1.752	1.915	-	314.465
345.549	106.768	44.597	1.765	1.959	-	314.030
346.395	106.000	40.996	1.805	1.965	-	317.614
347.002	105.596	37.348	1.821	1.945	-	318.279
348.857	105.470	31.863	1.833	1.884	-	321.661
350.650	103.583	30.474	1.833	1.967	-	323.611
352.366	102.959	25.696	1.831	1.914	-	323.928
353.731	102.026	24.168	1.831	1.869	-	322.388
353.782	101.209	20.092	1.828	1.768	-	326.972
358.471	100.126	17.800	1.818	1.734	-	325.089
357.381	98.947	15.373	1.814	1.648	-	321.921
359.014	97.695	13.526	1.808	1.547	-	322.758
360.006	96.385	11.317	1.800	1.446	-	322.728
362.457	94.808	9.701	1.777	1.362	-	324.608
365.887	93.330	8.152	1.760	1.269	-	328.546
370.215	91.448	6.773	1.749	1.173	-	327.844
373.879	89.795	5.646	1.730	1.092	-	328.078
378.438	88.081	4.617	1.702	996	-	330.368
384.323	86.746	3.826	1.677	935	-	333.403
389.295	85.264	3.230	1.650	891	-	335.007

Die Entwicklung des
in der Pensions-

Dezember 1995 -

Dezember	Pensions- versicherung insgesamt	PV der Unselb- ständigen	PV der Selb- ständigen	Pensions- versicherungs- anstalt	d a v o n	
					Arbeiter	Angestellte
1995	1.840.047	1.496.237	343.810	1.455.588	931.952	523.636
1996	1.872.873	1.527.431	345.442	1.487.092	945.187	541.905
1997	1.894.025	1.549.731	344.294	1.509.818	951.986	557.832
1998	1.914.419	1.570.782	343.637	1.531.359	958.055	573.304
1999	1.944.477	1.600.192	344.285	1.557.155	966.671	590.484
2000	1.978.394	1.630.691	347.703	1.587.695	975.094	612.601
2001	1.993.264	1.646.616	346.648	1.604.064	976.272	627.792
2002	2.008.001	1.662.842	345.159	1.620.775	977.963	642.812
2003	2.015.204	1.670.184	345.020	1.628.812	973.438	655.374
2004	2.041.997	1.696.884	345.113	1.655.920	981.409	674.511
2005	2.069.304	1.723.944	345.360	1.683.504	992.463	691.041
2006	2.095.075	1.749.526	345.549	1.709.755	1.002.759	706.996
2007	2.125.404	1.779.009	346.395	1.739.542	1.014.154	725.388
2008	2.153.173	1.806.171	347.002	1.767.046	1.024.281	742.765
2009	2.189.159	1.840.302	348.857	1.801.453	1.038.322	763.131
2010	2.219.923	1.869.273	350.650	1.830.710	1.048.903	781.807
2011	2.249.152	1.896.786	352.366	1.858.528	1.058.372	800.156
2012	2.273.628	1.919.897	353.731	1.882.120	1.065.073	817.047
2013	2.299.114	1.945.332	353.782	1.907.845	1.072.299	835.546
2014	2.310.749	1.952.278	358.471	1.915.291	1.069.902	845.389
2015	2.305.356	1.947.975	357.381	1.911.786	1.062.149	849.637
2016	2.324.314	1.965.300	359.014	1.929.435	1.065.778	863.657
2017	2.340.656	1.980.650	360.006	1.945.246	1.068.532	876.714
2018	2.363.581	2.001.124	362.457	1.965.991	1.073.234	892.757
2019	2.396.164	2.030.277	365.887	1.995.268	1.080.963	914.305
2020	2.436.069	2.065.854	370.215	2.031.028	1.089.694	941.334
2021	2.466.799	2.092.920	373.879	2.058.323	1.092.386	965.937
2022	2.502.792	2.124.354	378.438	2.089.846	1.097.130	992.716
2023	2.547.502	2.163.179	384.323	2.128.705	1.105.242	1.023.463
2024	2.573.944	2.184.649	389.295	2.150.239	1.108.426	1.041.813

1) Ab 1. Jänner 2020 Überführung in die Versorgungsanstalt des österreichischen Notariates.

Pensionsstandes
versicherung

Dezember 2024

3.06

VA öff.Bed., Eisenbahnen u.Bergbau	d a v o n		Soz.vers.- anstalt der Selbständigen	d a v o n		VA des österr. Notariates ¹⁾
	Eisenbahn	Bergbau		gewerbliche Wirtschaft	Landwirtschaft	
40.649	15.098	25.551	343.515	152.224	191.291	295
40.339	15.051	25.288	345.150	153.027	192.123	292
39.913	15.003	24.910	344.004	152.979	191.025	290
39.423	14.846	24.577	343.341	153.282	190.059	296
43.037	18.754	24.283	343.982	154.346	189.636	303
42.996	18.954	24.042	347.368	156.004	191.364	335
42.552	18.944	23.608	346.311	156.536	189.775	337
42.067	18.822	23.245	344.828	156.741	188.087	331
41.372	18.564	22.808	344.685	157.364	187.321	335
40.964	18.544	22.420	344.771	158.298	186.473	342
40.440	18.408	22.032	345.014	159.125	185.889	346
39.771	18.408	21.363	345.196	160.025	185.171	353
39.467	18.406	21.061	346.035	161.155	184.880	360
39.125	18.431	20.694	346.631	162.289	184.342	371
38.849	18.489	20.360	348.474	164.274	184.200	383
38.563	18.500	20.063	350.253	166.267	183.986	397
38.258	18.532	19.726	351.956	168.413	183.543	410
37.777	18.456	19.321	353.318	170.511	182.807	413
37.487	18.524	18.963	353.361	173.143	180.218	421
36.987	18.437	18.550	358.046	179.180	178.866	425
36.189	18.176	18.013	356.948	181.242	175.706	433
35.865	18.238	17.627	358.578	184.601	173.977	436
35.404	18.211	17.193	359.570	188.258	171.312	436
35.133	18.349	16.784	362.016	192.509	169.507	441
35.009	18.546	16.463	365.446	197.774	167.672	441
34.826	18.762	16.064	370.215	204.816	165.399	-
34.597	18.970	15.627	373.879	211.250	162.629	-
34.508	19.241	15.267	378.438	218.753	159.685	-
34.474	19.540	14.934	384.323	227.566	156.757	-
34.410	19.854	14.556	389.295	234.979	154.316	-

Stand der Pensionen in der
nach Bundes-

Berichtsmonat:

Bezeichnung		Alle PV-Träger	PV der Unselb- ständigen	PV der Selb- ständigen	Pensions- versicherungs- anstalt	d a -
						Arbeiter
Insgesamt	Alle Pensionen	2.573.944	2.184.649	389.295	2.150.239	1.108.426
	Direkte Pensionen	2.089.152	1.776.134	313.018	1.751.922	860.203
	Hinterbl.pensionen	484.792	408.515	76.277	398.317	248.223
Wien	Alle Pensionen	384.856	349.219	35.637	345.781	142.634
	Direkte Pensionen	317.752	288.818	28.934	286.150	114.404
	Hinterbl.pensionen	67.104	60.401	6.703	59.631	28.230
Nieder- österreich	Alle Pensionen	467.670	380.778	86.892	376.737	174.759
	Direkte Pensionen	378.577	310.450	68.127	307.303	134.997
	Hinterbl.pensionen	89.093	70.328	18.765	69.434	39.762
Burgenland	Alle Pensionen	93.369	76.413	16.956	75.867	41.456
	Direkte Pensionen	75.762	62.300	13.462	61.907	32.027
	Hinterbl.pensionen	17.607	14.113	3.494	13.960	9.429
Ober- österreich	Alle Pensionen	398.602	333.654	64.948	329.594	167.548
	Direkte Pensionen	325.833	273.833	52.000	270.972	131.599
	Hinterbl.pensionen	72.769	59.821	12.948	58.622	35.949
Steiermark	Alle Pensionen	344.419	283.603	60.816	275.264	149.424
	Direkte Pensionen	279.570	231.215	48.355	225.865	116.905
	Hinterbl.pensionen	64.849	52.388	12.461	49.399	32.519
Kärnten	Alle Pensionen	161.628	134.281	27.347	130.862	66.509
	Direkte Pensionen	131.936	110.464	21.472	108.228	52.874
	Hinterbl.pensionen	29.692	23.817	5.875	22.634	13.635
Salzburg	Alle Pensionen	141.777	117.659	24.118	115.030	51.742
	Direkte Pensionen	117.995	98.717	19.278	96.757	41.856
	Hinterbl.pensionen	23.782	18.942	4.840	18.273	9.886
Tirol	Alle Pensionen	182.067	151.675	30.392	147.620	72.448
	Direkte Pensionen	151.754	127.645	24.109	124.563	59.064
	Hinterbl.pensionen	30.313	24.030	6.283	23.057	13.384
Vorarlberg	Alle Pensionen	100.346	87.789	12.557	87.102	39.781
	Direkte Pensionen	83.687	73.856	9.831	73.301	32.959
	Hinterbl.pensionen	16.659	13.933	2.726	13.801	6.822
Ausland	Alle Pensionen	299.210	269.578	29.632	266.382	202.125
	Direkte Pensionen	226.286	198.836	27.450	196.876	143.518
	Hinterbl.pensionen	72.924	70.742	2.182	69.506	58.607

Pensionsversicherung
ländern (Ausland)

Dezember 2024

3.07

v o n		d a v o n		Soz.vers.- anstalt der Selbständigen	d a v o n	
Angestellte	VA öff.Bed., Eisenbahnen u.Bergbau	Eisenbahn	Bergbau		gewerbliche Wirtschaft	Landwirtschaft
1.041.813	34.410	19.854	14.556	389.295	234.979	154.316
891.719	24.212	15.004	9.208	313.018	191.601	121.417
150.094	10.198	4.850	5.348	76.277	43.378	32.899
203.147	3.438	2.988	450	35.637	34.768	869
171.746	2.668	2.317	351	28.934	28.283	651
31.401	770	671	99	6.703	6.485	218
201.978	4.041	2.158	1.883	86.892	39.278	47.614
172.306	3.147	1.695	1.452	68.127	31.234	36.893
29.672	894	463	431	18.765	8.044	10.721
34.411	546	427	119	16.956	8.126	8.830
29.880	393	328	65	13.462	6.521	6.941
4.531	153	99	54	3.494	1.605	1.889
162.046	4.060	2.602	1.458	64.948	29.883	35.065
139.373	2.861	1.924	937	52.000	23.740	28.260
22.673	1.199	678	521	12.948	6.143	6.805
125.840	8.339	2.761	5.578	60.816	29.029	31.787
108.960	5.350	1.982	3.368	48.355	23.253	25.102
16.880	2.989	779	2.210	12.461	5.776	6.685
64.353	3.419	748	2.671	27.347	16.771	10.576
55.354	2.236	640	1.596	21.472	13.234	8.238
8.999	1.183	108	1.075	5.875	3.537	2.338
63.288	2.629	1.977	652	24.118	16.234	7.884
54.901	1.960	1.547	413	19.278	13.039	6.239
8.387	669	430	239	4.840	3.195	1.645
75.172	4.055	3.435	620	30.392	21.842	8.550
65.499	3.082	2.679	403	24.109	17.438	6.671
9.673	973	756	217	6.283	4.404	1.879
47.321	687	674	13	12.557	10.366	2.191
40.342	555	550	5	9.831	8.160	1.671
6.979	132	124	8	2.726	2.206	520
64.257	3.196	2.084	1.112	29.632	28.682	950
53.358	1.960	1.342	618	27.450	26.699	751
10.899	1.236	742	494	2.182	1.983	199

Die Entwicklung des Pensions-
in der Pensionsversicherung

Dezember 2020 -

Pensionsart	Dezember	Pensionsversicherung der Unselbständigen			PVA - Arbeiter		
		M + F	Männer	Frauen	M + F	Männer	Frauen
Alle Pensionen	2020	2.065.854	793.070	1.272.784	1.089.694	457.809	631.885
	2021	2.092.920	799.879	1.293.041	1.092.386	458.985	633.401
	2022	2.124.354	807.746	1.316.608	1.097.130	461.511	635.619
	2023	2.163.179	819.352	1.343.827	1.105.242	466.336	638.906
	2024	2.184.649	834.137	1.350.512	1.108.426	472.858	635.568
Pensionen der geminderten Arbeitsfähigkeit ¹⁾	2020	127.119	84.823	42.296	84.433	62.914	21.519
	2021	119.814	79.824	39.990	79.320	59.120	20.200
	2022	113.208	75.601	37.607	74.977	56.024	18.953
	2023	107.717	72.246	35.471	71.179	53.407	17.772
	2024	104.400	68.772	35.628	68.497	50.768	17.729
Alterspensionen ²⁾	2020	1.526.522	650.515	876.007	749.082	363.733	385.349
	2021	1.562.221	662.165	900.056	758.931	368.840	390.091
	2022	1.601.834	674.212	927.622	770.251	374.580	395.671
	2023	1.646.569	688.640	957.929	783.957	381.946	402.011
	2024	1.671.734	705.948	965.786	791.706	390.905	400.801
Witwen(Witwer)- pensionen	2020	372.169	37.563	334.606	230.664	18.286	212.378
	2021	371.222	37.895	333.327	228.837	18.276	210.561
	2022	370.083	38.103	331.980	226.828	18.226	208.602
	2023	369.555	38.533	331.022	225.042	18.239	206.803
	2024	368.879	39.315	329.564	223.011	18.386	204.625
Waisenpensionen	2020	40.044	20.169	19.875	25.515	12.876	12.639
	2021	39.663	19.995	19.668	25.298	12.749	12.549
	2022	39.229	19.830	19.399	25.074	12.681	12.393
	2023	39.338	19.933	19.405	25.064	12.744	12.320
	2024	39.636	20.102	19.534	25.212	12.799	12.413

1) Bis zum 60./65. Lebensjahr.

2) Inkl. Invaliditäts- bzw. Berufsunfähigkeitspensionen ab dem 60./65. Lebensjahr.

standes nach Versicherungsträgern
der Unselbständigen

Dezember 2024

3.08

PVA - Angestellte			BVAEB - Eisenbahn			BVAEB - Bergbau		
M + F	Männer	Frauen	M + F	Männer	Frauen	M + F	Männer	Frauen
941.334	316.883	624.451	18.762	9.675	9.087	16.064	8.703	7.361
965.937	322.540	643.397	18.970	9.889	9.081	15.627	8.465	7.162
992.716	327.797	664.919	19.241	10.123	9.118	15.267	8.315	6.952
1.023.463	334.389	689.074	19.540	10.416	9.124	14.934	8.211	6.723
1.041.813	342.465	699.348	19.854	10.750	9.104	14.556	8.064	6.492
41.110	20.520	20.590	1.108	944	164	468	445	23
39.044	19.422	19.622	1.044	894	150	406	388	18
36.892	18.386	18.506	1.013	878	135	326	313	13
35.251	17.690	17.561	1.000	875	125	287	274	13
34.653	16.897	17.756	1.003	872	131	247	235	12
755.335	270.455	484.880	12.742	8.292	4.450	9.363	8.035	1.328
781.070	276.921	504.149	13.021	8.541	4.480	9.199	7.863	1.336
809.123	283.040	526.083	13.331	8.801	4.530	9.129	7.791	1.338
839.853	289.883	549.970	13.686	9.089	4.597	9.073	7.722	1.351
857.066	297.997	559.069	14.001	9.424	4.577	8.961	7.622	1.339
131.059	18.986	112.073	4.528	229	4.299	5.918	62	5.856
132.158	19.324	112.834	4.501	233	4.268	5.726	62	5.664
133.228	19.588	113.640	4.500	228	4.272	5.527	61	5.466
134.767	19.995	114.772	4.456	238	4.218	5.290	61	5.229
136.351	20.636	115.715	4.441	234	4.207	5.076	59	5.017
13.830	6.922	6.908	384	210	174	315	161	154
13.665	6.873	6.792	404	221	183	296	152	144
13.473	6.783	6.690	397	216	181	285	150	135
13.592	6.821	6.771	398	214	184	284	154	130
13.743	6.935	6.808	409	220	189	272	148	124

Die Entwicklung des Pensionsstandes nach Versicherungsträgern
in der Pensionsversicherung der Selbständigen

Dezember 2020 - Dezember 2024

3.09

Pensionsart	Dezember	Pensionsversicherung der Selbständigen			SVS - gewerbliche Wirtschaft			SVS - Landwirtschaft		
		M + F	Männer	Frauen	M + F	Männer	Frauen	M + F	Männer	Frauen
Alle Pensionen	2020	370.215	149.930	220.285	204.816	95.526	109.290	165.399	54.404	110.995
	2021	373.879	151.874	222.005	211.250	98.273	112.977	162.629	53.601	109.028
	2022	378.438	154.255	224.183	218.753	101.338	117.415	159.685	52.917	106.768
	2023	384.323	157.423	226.900	227.566	104.998	122.568	156.757	52.425	104.332
	2024	389.295	160.942	228.353	234.979	108.883	126.096	154.316	52.059	102.257
Erwerbsunfähigkeits- pensionen ¹⁾	2020	14.580	11.715	2.865	8.434	6.607	1.827	6.146	5.108	1.038
	2021	13.519	10.720	2.799	8.135	6.301	1.834	5.384	4.419	965
	2022	12.661	9.988	2.673	7.900	6.084	1.816	4.761	3.904	857
	2023	12.194	9.569	2.625	7.637	5.835	1.802	4.557	3.734	823
	2024	12.295	9.285	3.010	7.694	5.690	2.004	4.601	3.595	1.006
Alterspensionen ²⁾	2020	276.103	126.855	149.248	153.279	84.531	68.748	122.824	42.324	80.500
	2021	281.607	129.823	151.784	159.963	87.569	72.394	121.644	42.254	79.390
	2022	287.900	133.027	154.873	167.775	90.886	76.889	120.125	42.141	77.984
	2023	294.914	136.522	158.392	176.658	94.672	81.986	118.256	41.850	76.406
	2024	300.723	140.424	160.299	183.907	98.642	85.265	116.816	41.782	75.034
Witwen(Witwer)- pensionen	2020	72.255	7.721	64.534	39.504	2.615	36.889	32.751	5.106	27.645
	2021	71.569	7.729	63.840	39.621	2.665	36.956	31.948	5.064	26.884
	2022	70.817	7.726	63.091	39.601	2.695	36.906	31.216	5.031	26.185
	2023	70.215	7.832	62.383	39.758	2.792	36.966	30.457	5.040	25.417
	2024	69.367	7.772	61.595	39.860	2.841	37.019	29.507	4.931	24.576
Waisenpensionen	2020	7.277	3.639	3.638	3.599	1.773	1.826	3.678	1.866	1.812
	2021	7.184	3.602	3.582	3.531	1.738	1.793	3.653	1.864	1.789
	2022	7.060	3.514	3.546	3.477	1.673	1.804	3.583	1.841	1.742
	2023	7.000	3.500	3.500	3.513	1.699	1.814	3.487	1.801	1.686
	2024	6.910	3.461	3.449	3.518	1.710	1.808	3.392	1.751	1.641

1) Bis zum 60./65. Lebensjahr.

2) Inkl. Erwerbsunfähigkeitspensionen ab dem 60./65. Lebensjahr.

Vorzeitige Alterspensionen
Dezember 2024

3.10

Versicherungsbereich (Versicherungsträger)	Vorz. Alters- pensionen insgesamt	davon vorzeitige Alterspensionen			
		bei langer Versicherungs- dauer	Korridor- pensionen	Langzeit- versicherte	Schwerarbeits- pensionen
Pensionsversicherung i n s g e s a m t	86.773	2.726	28.547	25.451	30.049
Pensionsversicherung der Unselbständigen	74.760	2.726	26.144	23.678	22.212
PVA	72.804	2.679	25.492	23.044	21.589
Arbeiter	44.579	2.280	13.995	10.065	18.239
Angestellte	28.225	399	11.497	12.979	3.350
BVAEB	1.956	47	652	634	623
Eisenbahn	1.338	1	432	536	369
Bergbau	618	46	220	98	254
Pensionsversicherung der Selbständigen	12.013	-	2.403	1.773	7.837
SVS - gewerbliche Wirtschaft	7.406	-	2.218	1.668	3.520
SVS - Landwirtschaft	4.607	-	185	105	4.317

Stand der Pensionsbezieher (Pensionen) nach Alter ¹⁾
in der gesamten Pensionsversicherung

Berichtsmonat: Dezember 2024

3.11

Alter in Jahren	Alle Pensionen	Pensionen aus dem Versicherungsfall						
		der geminderten Arbeitsfähigkeit bzw. Erwerbsunfähigkeit ³⁾		des Alters ^{2) 4)}		des Todes		
		Männer	Frauen	Männer	Frauen	Witwen	Witwer	Waisen
Insgesamt	2.573.944	78.048	38.638	846.381	1.126.085	391.159	47.087	46.546
5 und jünger	960	-	-	-	-	-	-	960
6	478	-	-	-	-	-	-	478
7	523	-	-	-	-	-	-	523
8	708	-	-	-	-	-	-	708
9	797	-	-	-	-	-	-	797
10	955	-	-	-	-	-	-	955
11	1.047	-	-	-	-	-	-	1.047
12	1.248	-	-	-	-	-	-	1.248
13	1.397	-	-	-	-	-	-	1.397
14	1.618	-	-	-	-	-	-	1.618
15	1.835	-	-	-	-	-	-	1.835
16	2.119	-	-	-	-	-	-	2.119
17	2.348	-	-	-	-	-	-	2.348
18	1.740	1	-	-	-	-	-	1.739
19	1.437	2	-	-	-	-	-	1.435
20	1.216	2	1	-	-	-	-	1.213
21	1.225	5	1	-	-	-	-	1.219
22	1.113	9	1	-	-	1	-	1.102
23	1.002	16	7	-	-	1	-	978
24	1.001	25	7	-	-	4	2	963
25	893	38	14	-	-	4	1	836
26	769	58	34	-	-	3	-	674
27	312	72	41	-	-	7	-	192
28	335	98	53	-	-	13	4	167
29	366	126	58	-	-	12	1	169
30	464	141	98	-	-	24	1	200
31	486	163	90	-	-	42	6	185
32	592	219	109	-	-	37	7	220
33	689	231	156	-	-	65	10	227
34	764	252	177	-	-	75	13	247
35	870	311	240	-	-	94	11	214
36	926	347	215	-	-	100	13	251
37	1.071	357	282	-	-	129	18	285
38	1.159	433	310	-	-	142	14	260
39	1.431	524	394	-	-	186	33	294

40	1.526	549	446	-	-	233	27	271
41	1.715	604	500	-	-	289	38	284
42	1.903	613	591	-	-	330	21	348
43	2.084	735	587	-	-	364	34	364
44	2.201	736	623	-	-	433	41	368
45	2.367	749	740	-	-	495	54	329
46	2.560	857	799	-	-	536	58	310
47	2.943	964	929	-	-	629	63	358
48	3.101	960	926	-	-	696	95	424
49	3.598	1.111	1.156	-	-	830	102	399
50	4.026	1.261	1.225	-	-	1.002	112	426
51	4.429	1.309	1.443	-	-	1.064	136	477
52	5.174	1.589	1.635	-	-	1.292	158	500
53	5.875	1.810	1.882	-	-	1.447	184	552
54	6.760	2.078	2.145	-	-	1.724	221	592
55	8.115	2.574	2.704	-	-	1.954	262	621
56	9.183	3.047	2.933	-	-	2.199	325	679
57	10.432	3.430	3.501	-	-	2.430	360	711
58	11.899	3.976	3.937	-	1	2.898	374	713
59	13.699	4.719	4.576	-	-	3.267	433	704
60	41.281	6.174	3.072	3.736	23.477	3.640	541	641
61	79.635	7.900	-	6.181	60.210	4.166	526	652
62	95.193	8.698	-	20.905	59.599	4.705	659	627
63	100.385	8.728	-	26.106	59.055	5.165	709	622
64	100.121	8.763	-	27.544	56.847	5.678	731	558
65	111.224	684	-	47.920	55.219	6.123	776	502
66	109.790	-	-	48.950	52.867	6.657	874	442
67	107.522	-	-	47.546	51.425	7.178	934	439
68	105.359	-	-	45.845	49.929	8.266	960	359
69	98.094	-	-	42.362	46.052	8.383	1.007	290
70	91.422	-	-	38.679	42.296	9.160	1.027	260
71	88.868	-	-	37.364	40.410	9.687	1.145	262
72	88.173	-	-	36.912	39.376	10.336	1.301	248
73	83.765	-	-	34.612	36.968	10.649	1.305	231
74	85.611	-	-	34.805	37.064	12.090	1.435	217
75	85.138	-	-	33.904	36.650	12.802	1.568	214
76	85.535	-	-	32.958	36.695	13.920	1.734	228
77	84.424	-	-	32.081	35.678	14.576	1.887	202
78	70.040	-	-	26.430	29.038	12.855	1.563	154
79	56.238	-	-	20.523	23.357	10.960	1.305	93
80	70.225	-	-	24.868	28.979	14.526	1.736	116
81	67.426	-	-	23.283	27.449	14.755	1.816	123
82	65.686	-	-	22.456	26.336	14.947	1.865	82
83	72.370	-	-	23.720	28.727	17.655	2.160	108
84	73.717	-	-	23.527	28.508	19.193	2.394	95
85	67.292	-	-	20.744	25.328	18.838	2.319	63
86 und älter	249.926	-	-	62.420	88.545	89.198	9.578	185

1) Alter ist die Differenz zwischen Berichtsjahr und Geburtsjahr.

2) Ohne Knappschaftssold, jedoch einschließlich Höherversicherungspensionen.

3) Bis zum 60./65. Lebensjahr.

4) Inkl. Invaliditätspensionen (BU-, EU-Pensionen)
ab dem 60./65. Lebensjahr.

Stand der Pensionsbezieher (Pensionen) nach Alter ¹⁾
in der Pensionsversicherung der Unselbständigen

Berichtsmonat: Dezember 2024

3.12

Alter in Jahren	Alle Pensionen	Pensionen aus dem Versicherungsfall						
		der geminderten Arbeitsfähigkeit ³⁾		des Alters ^{2) 4)}		des Todes		
		Männer	Frauen	Männer	Frauen	Witwen	Witwer	Waisen
Insgesamt	2.184.649	68.763	35.628	705.957	965.786	329.564	39.315	39.636
5 und jünger	900	-	-	-	-	-	-	900
6	440	-	-	-	-	-	-	440
7	494	-	-	-	-	-	-	494
8	655	-	-	-	-	-	-	655
9	740	-	-	-	-	-	-	740
10	899	-	-	-	-	-	-	899
11	956	-	-	-	-	-	-	956
12	1.138	-	-	-	-	-	-	1.138
13	1.274	-	-	-	-	-	-	1.274
14	1.472	-	-	-	-	-	-	1.472
15	1.670	-	-	-	-	-	-	1.670
16	1.921	-	-	-	-	-	-	1.921
17	2.110	-	-	-	-	-	-	2.110
18	1.535	1	-	-	-	-	-	1.534
19	1.279	2	-	-	-	-	-	1.277
20	1.077	2	1	-	-	-	-	1.074
21	1.076	5	1	-	-	-	-	1.070
22	968	9	1	-	-	1	-	957
23	855	16	6	-	-	1	-	832
24	854	25	7	-	-	3	2	817
25	749	37	14	-	-	4	1	693
26	668	58	33	-	-	3	-	574
27	283	68	40	-	-	7	-	168
28	316	95	53	-	-	12	4	152
29	345	123	58	-	-	10	1	153
30	441	136	98	-	-	23	1	183
31	464	160	90	-	-	39	6	169
32	568	215	107	-	-	37	7	202
33	655	227	154	-	-	61	10	203
34	712	244	170	-	-	71	13	214
35	836	306	238	-	-	88	11	193
36	886	342	212	-	-	97	13	222
37	1.009	355	277	-	-	116	18	243
38	1.112	427	306	-	-	134	13	232
39	1.357	510	386	-	-	172	32	257

40	1.430	529	430	-	-	210	27	234
41	1.617	593	484	-	-	258	35	247
42	1.807	593	573	-	-	306	20	315
43	1.980	720	573	-	-	337	33	317
44	2.072	718	591	-	-	404	41	318
45	2.195	711	718	-	-	436	47	283
46	2.402	812	769	-	-	494	56	271
47	2.760	927	905	-	-	564	59	305
48	2.870	928	880	-	-	620	89	353
49	3.325	1.056	1.113	-	-	724	98	334
50	3.705	1.195	1.173	-	-	878	105	354
51	4.079	1.230	1.386	-	-	938	129	396
52	4.728	1.482	1.528	-	-	1.151	147	420
53	5.324	1.679	1.749	-	-	1.275	169	452
54	6.115	1.909	2.002	-	-	1.505	207	492
55	7.229	2.294	2.472	-	-	1.713	235	515
56	8.218	2.743	2.683	-	-	1.947	299	546
57	9.302	3.085	3.178	-	-	2.125	324	590
58	10.467	3.477	3.521	-	1	2.552	339	577
59	11.991	4.130	4.053	-	-	2.873	391	544
60	35.973	5.196	2.595	2.993	21.009	3.180	499	501
61	69.015	6.648	-	4.762	52.982	3.622	480	521
62	83.016	7.416	-	18.345	52.125	4.080	583	467
63	87.041	7.374	-	22.729	51.315	4.500	635	488
64	86.455	7.384	-	24.062	49.000	4.961	638	410
65	94.633	571	-	40.383	47.330	5.311	677	361
66	93.054	-	-	40.894	45.262	5.805	788	305
67	90.950	-	-	39.509	44.077	6.243	811	310
68	88.891	-	-	37.914	42.675	7.198	835	269
69	82.890	-	-	35.051	39.377	7.384	872	206
70	77.363	-	-	32.008	36.157	8.121	899	178
71	75.112	-	-	30.902	34.549	8.496	990	175
72	74.948	-	-	30.674	33.835	9.150	1.123	166
73	70.830	-	-	28.806	31.443	9.303	1.124	154
74	72.634	-	-	28.997	31.717	10.551	1.234	135
75	72.357	-	-	28.264	31.487	11.096	1.367	143
76	72.564	-	-	27.612	31.428	11.936	1.465	123
77	71.796	-	-	26.860	30.723	12.491	1.590	132
78	59.904	-	-	22.286	25.145	11.046	1.339	88
79	48.491	-	-	17.537	20.357	9.411	1.119	67
80	60.115	-	-	21.039	25.181	12.358	1.474	63
81	57.217	-	-	19.567	23.654	12.363	1.543	90
82	55.093	-	-	18.667	22.511	12.345	1.517	53
83	60.229	-	-	19.647	24.297	14.441	1.777	67
84	60.989	-	-	19.505	23.870	15.647	1.913	54
85	55.530	-	-	17.161	21.281	15.245	1.803	40
86 und älter	201.229	-	-	49.783	72.998	71.091	7.238	119

1) Alter ist die Differenz zwischen Berichtsjahr und Geburtsjahr.

2) Ohne Knappschaftssold.

3) Bis zum 60./65. Lebensjahr.

4) Inkl. Invaliditäts- bzw. Berufsunfähigkeitspensionen ab dem 60./65. Lebensjahr.

Stand der Pensionsbezieher (Pensionen) nach Alter ¹⁾
bei der Sozialversicherungsanstalt der Selbständigen - gewerbliche Wirtschaft

Berichtsmonat: Dezember 2024

3.13

Alter in Jahren	Alle Pensionen	Pensionen aus dem Versicherungsfall						
		der Erwerbsunfähigkeit ³⁾		des Alters ^{2) 4)}		des Todes		
		Männer	Frauen	Männer	Frauen	Witwen	Witwer	Waisen
I n s g e s a m t	234.979	5.690	2.004	98.642	85.265	37.019	2.841	3.518
5 und jünger	45	-	-	-	-	-	-	45
6	28	-	-	-	-	-	-	28
7	20	-	-	-	-	-	-	20
8	40	-	-	-	-	-	-	40
9	43	-	-	-	-	-	-	43
10	44	-	-	-	-	-	-	44
11	72	-	-	-	-	-	-	72
12	88	-	-	-	-	-	-	88
13	87	-	-	-	-	-	-	87
14	116	-	-	-	-	-	-	116
15	135	-	-	-	-	-	-	135
16	161	-	-	-	-	-	-	161
17	167	-	-	-	-	-	-	167
18	143	-	-	-	-	-	-	143
19	111	-	-	-	-	-	-	111
20	112	-	-	-	-	-	-	112
21	122	-	-	-	-	-	-	122
22	116	-	-	-	-	-	-	116
23	118	-	-	-	-	-	-	118
24	119	-	-	-	-	1	-	118
25	119	1	-	-	-	-	-	118
26	79	-	1	-	-	-	-	78
27	17	-	1	-	-	-	-	16
28	15	2	-	-	-	1	-	12
29	15	2	-	-	-	2	-	11
30	19	3	-	-	-	1	-	15
31	17	2	-	-	-	2	-	13
32	14	1	1	-	-	-	-	12
33	22	3	2	-	-	1	-	16
34	34	5	5	-	-	2	-	22
35	22	4	1	-	-	5	-	12
36	24	1	2	-	-	3	-	18
37	45	1	5	-	-	12	-	27
38	31	1	3	-	-	6	1	20
39	45	7	6	-	-	13	1	18

40	64	15	10	-	-	19	-	20
41	65	6	12	-	-	26	2	19
42	72	12	16	-	-	21	1	22
43	53	10	11	-	-	16	1	15
44	76	9	24	-	-	22	-	21
45	116	25	20	-	-	41	6	24
46	105	27	23	-	-	36	2	17
47	116	27	19	-	-	50	3	17
48	139	25	26	-	-	60	5	23
49	180	36	30	-	-	86	2	26
50	202	44	37	-	-	90	5	26
51	234	57	40	-	-	99	6	32
52	298	73	82	-	-	101	6	36
53	374	97	101	-	-	133	10	33
54	430	120	97	-	-	170	7	36
55	619	214	166	-	-	187	13	39
56	630	225	167	-	-	185	12	41
57	801	269	221	-	-	235	23	53
58	960	373	275	-	-	245	16	51
59	1.169	437	369	-	-	289	24	50
60	2.851	544	231	279	1.422	317	20	38
61	6.513	672	-	663	4.725	389	24	40
62	7.743	723	-	1.598	4.896	434	39	53
63	8.861	770	-	2.248	5.271	484	40	48
64	8.995	790	-	2.401	5.204	509	51	40
65	11.614	57	-	5.749	5.171	549	51	37
66	11.979	-	-	6.275	5.016	607	42	39
67	11.706	-	-	6.233	4.729	657	58	29
68	11.447	-	-	6.096	4.529	735	62	25
69	10.296	-	-	5.530	3.970	712	63	21
70	9.300	-	-	5.011	3.486	726	50	27
71	8.753	-	-	4.730	3.147	780	67	29
72	8.234	-	-	4.533	2.869	753	56	23
73	7.784	-	-	4.172	2.665	861	72	14
74	7.703	-	-	4.085	2.568	946	80	24
75	7.484	-	-	4.010	2.325	1.061	73	15
76	7.526	-	-	3.805	2.370	1.238	94	19
77	7.320	-	-	3.749	2.155	1.304	105	7
78	6.003	-	-	3.024	1.758	1.107	92	22
79	4.850	-	-	2.254	1.504	1.005	80	7
80	6.038	-	-	2.785	1.760	1.371	107	15
81	5.870	-	-	2.623	1.660	1.469	106	12
82	5.806	-	-	2.527	1.587	1.557	131	4
83	6.575	-	-	2.704	1.810	1.917	135	9
84	6.630	-	-	2.595	1.817	2.038	169	11
85	5.792	-	-	2.166	1.448	2.039	138	1
86 und älter	22.198	-	-	6.797	5.403	9.294	690	14

1) Alter ist die Differenz zwischen Berichtsjahr und Geburtsjahr.

2) Einschließlich Höherversicherungspensionen.

3) Bis zum 60./65. Lebensjahr.

4) Inkl. Erwerbsunfähigkeitspensionen ab dem 60./65. Lebensjahr.

Stand der Pensionsbezieher (Pensionen) nach Alter ¹⁾
bei der Sozialversicherungsanstalt der Selbständigen - Landwirtschaft

Berichtsmonat: Dezember 2024

3.14

Alter in Jahren	Alle Pensionen	Pensionen aus dem Versicherungsfall						
		der Erwerbsunfähigkeit ³⁾		des Alters ^{2) 4)}		des Todes		
		Männer	Frauen	Männer	Frauen	Witwen	Witwer	Waisen
Insgesamt	154.316	3.595	1.006	41.782	75.034	24.576	4.931	3.392
5 und jünger	15	-	-	-	-	-	-	15
6	10	-	-	-	-	-	-	10
7	9	-	-	-	-	-	-	9
8	13	-	-	-	-	-	-	13
9	14	-	-	-	-	-	-	14
10	12	-	-	-	-	-	-	12
11	19	-	-	-	-	-	-	19
12	22	-	-	-	-	-	-	22
13	36	-	-	-	-	-	-	36
14	30	-	-	-	-	-	-	30
15	30	-	-	-	-	-	-	30
16	37	-	-	-	-	-	-	37
17	71	-	-	-	-	-	-	71
18	62	-	-	-	-	-	-	62
19	47	-	-	-	-	-	-	47
20	27	-	-	-	-	-	-	27
21	27	-	-	-	-	-	-	27
22	29	-	-	-	-	-	-	29
23	29	-	1	-	-	-	-	28
24	28	-	-	-	-	-	-	28
25	25	-	-	-	-	-	-	25
26	22	-	-	-	-	-	-	22
27	12	4	-	-	-	-	-	8
28	4	1	-	-	-	-	-	3
29	6	1	-	-	-	-	-	5
30	4	2	-	-	-	-	-	2
31	5	1	-	-	-	1	-	3
32	10	3	1	-	-	-	-	6
33	12	1	-	-	-	3	-	8
34	18	3	2	-	-	2	-	11
35	12	1	1	-	-	1	-	9
36	16	4	1	-	-	-	-	11
37	17	1	-	-	-	1	-	15
38	16	5	1	-	-	2	-	8
39	29	7	2	-	-	1	-	19

40	32	5	6	-	-	4	-	17
41	33	5	4	-	-	5	1	18
42	24	8	2	-	-	3	-	11
43	51	5	3	-	-	11	-	32
44	53	9	8	-	-	7	-	29
45	56	13	2	-	-	18	1	22
46	53	18	7	-	-	6	-	22
47	67	10	5	-	-	15	1	36
48	92	7	20	-	-	16	1	48
49	93	19	13	-	-	20	2	39
50	119	22	15	-	-	34	2	46
51	116	22	17	-	-	27	1	49
52	148	34	25	-	-	40	5	44
53	177	34	32	-	-	39	5	67
54	215	49	46	-	-	49	7	64
55	267	66	66	-	-	54	14	67
56	335	79	83	-	-	67	14	92
57	329	76	102	-	-	70	13	68
58	472	126	141	-	-	101	19	85
59	539	152	154	-	-	105	18	110
60	2.457	434	246	464	1.046	143	22	102
61	4.107	580	-	756	2.503	155	22	91
62	4.434	559	-	962	2.578	191	37	107
63	4.483	584	-	1.129	2.469	181	34	86
64	4.671	589	-	1.081	2.643	208	42	108
65	4.977	56	-	1.788	2.718	263	48	104
66	4.757	-	-	1.781	2.589	245	44	98
67	4.866	-	-	1.804	2.619	278	65	100
68	5.021	-	-	1.835	2.725	333	63	65
69	4.908	-	-	1.781	2.705	287	72	63
70	4.759	-	-	1.660	2.653	313	78	55
71	5.003	-	-	1.732	2.714	411	88	58
72	4.991	-	-	1.705	2.672	433	122	59
73	5.151	-	-	1.634	2.860	485	109	63
74	5.274	-	-	1.723	2.779	593	121	58
75	5.297	-	-	1.630	2.838	645	128	56
76	5.445	-	-	1.541	2.897	746	175	86
77	5.308	-	-	1.472	2.800	781	192	63
78	4.133	-	-	1.120	2.135	702	132	44
79	2.897	-	-	732	1.496	544	106	19
80	4.072	-	-	1.044	2.038	797	155	38
81	4.339	-	-	1.093	2.135	923	167	21
82	4.787	-	-	1.262	2.238	1.045	217	25
83	5.566	-	-	1.369	2.620	1.297	248	32
84	6.098	-	-	1.427	2.821	1.508	312	30
85	5.970	-	-	1.417	2.599	1.554	378	22
86 und älter	26.499	-	-	5.840	10.144	8.813	1.650	52

1) Alter ist die Differenz zwischen Berichtsjahr und Geburtsjahr.

2) Einschließlich Höherversicherungspensionen.

3) Bis zum 60./65. Lebensjahr.

4) Inkl. Erwerbsunfähigkeitspensionen ab dem 60./65. Lebensjahr.

Stand an Pensionen wegen geminderter
nach Krankheitsgruppen

Berichtsmonat:

Krankheitsgruppe		Pensionsversicherung insgesamt		
		M + F	Männer	Frauen
I n s g e s a m t		116.686	78.048	38.638
I.	Bestimmte infektiöse und parasitäre Krankheiten	531	424	107
II.	Neubildungen	7.396	4.687	2.709
III.	Krankheiten des Blutes und der blutbildenden Organe sowie bestimmte Störungen mit Beteiligung des Immunsystems	129	88	41
IV.	Endokrine, Ernährungs- und Stoffwechselkrankheiten	2.478	1.874	604
V.	Psychische und Verhaltensstörungen	52.169	31.024	21.145
VI.	Krankheiten des Nervensystems	10.563	6.168	4.395
VII.	Krankheiten des Auges und der Augenanhangsgebilde	2.017	1.311	706
VIII.	Krankheiten des Ohres und des Warzenfortsatzes	295	210	85
IX.	Krankheiten des Kreislaufsystems	10.935	9.013	1.922
X.	Krankheiten des Atmungssystems	2.941	2.313	628
XI.	Krankheiten des Verdauungssystems	1.969	1.345	624
XII.	Krankheiten der Haut und der Unterhaut	595	395	200
XIII.	Krankheiten des Muskel-Skelett-Systems und des Bindegewebes	17.910	14.049	3.861
XIV.	Krankheiten des Urogenitalsystems	1.253	877	376
XV.	Schwangerschaft, Geburt und Wochenbett	2	-	2
XVI.	Bestimmte Zustände, die ihren Ursprung in der Perinatalperiode haben	-	-	-
XVII.	Angeborene Fehlbildungen, Deformitäten und Chromosomenanomalien	712	422	290
XVIII.	Symptome und abnorme klinische und Laborbefunde, die anderenorts nicht klassifiziert sind	1.726	1.186	540
XIX.	Verletzungen, Vergiftungen und bestimmte andere Folgen äußerer Ursachen	2.997	2.619	378
	Diagnose nicht feststellbar	68	43	25

1) Bis zum 60./65. Lebensjahr.

Arbeitsfähigkeit bzw. Erwerbsunfähigkeit ¹⁾
und nach dem Geschlecht

Dezember 2024

3.15

Pensionsversicherung der Unselbständigen			SVS - gewerbliche Wirtschaft			SVS - Landwirtschaft		
M + F	Männer	Frauen	M + F	Männer	Frauen	M + F	Männer	Frauen
104.391	68.763	35.628	7.694	5.690	2.004	4.601	3.595	1.006
477	378	99	39	32	7	15	14	1
6.401	4.082	2.319	768	477	291	227	128	99
118	79	39	9	7	2	2	2	-
2.228	1.670	558	115	90	25	135	114	21
48.826	28.780	20.046	2.286	1.532	754	1.057	712	345
9.779	5.639	4.140	552	382	170	232	147	85
1.867	1.206	661	104	75	29	46	30	16
241	166	75	40	35	5	14	9	5
9.458	7.730	1.728	1.018	886	132	459	397	62
2.687	2.103	584	151	122	29	103	88	15
1.774	1.192	582	146	111	35	49	42	7
546	365	181	35	21	14	14	9	5
14.089	10.937	3.152	1.824	1.405	419	1.997	1.707	290
1.151	797	354	74	61	13	28	19	9
-	-	-	-	-	-	2	-	2
-	-	-	-	-	-	-	-	-
667	391	276	24	18	6	21	13	8
1.543	1.038	505	57	43	14	126	105	21
2.486	2.178	308	444	387	57	67	54	13
53	32	21	8	6	2	7	5	2

Stand der Pensionsbezieher
in der Pensions-

Berichtsmonat:

Betragsangaben in Euro

Pensionsart	Geschl.	Gesamtpension ¹⁾			Pension	
		Zahl	Betrag	Durchschnitt	Zahl	Betrag
Insgesamt	M+F	2.573.944	4.123.690.917,57	1.602	2.573.944	4.039.383.992,50
Pensionen aus dem Versicherungsfall der geminderten Arbeitsfähigkeit bzw. der Erwerbsunfähigkeit ³⁾	M+F	116.695	172.756.078,65	1.480	116.695	159.535.823,08
	M	78.057	125.590.710,93	1.609	78.057	117.619.815,16
	F	38.638	47.165.367,72	1.221	38.638	41.916.007,92
Pensionen aus dem Versicherungsfall des Alters ⁴⁾	M+F	1.972.457	3.501.252.506,68	1.775	1.972.457	3.451.298.095,80
	M	846.372	1.911.776.484,63	2.259	846.372	1.890.718.476,52
	F	1.126.085	1.589.476.022,05	1.412	1.126.085	1.560.579.619,28
Witwen(Witwer)-pensionen	M+F	438.246	426.005.862,12	972	438.246	410.696.222,43
	M	47.087	22.039.540,22	468	47.087	21.753.015,65
	F	391.159	403.966.321,90	1.033	391.159	388.943.206,78
Waisenpensionen	M+F	46.546	23.676.470,12	509	46.546	17.853.851,19

1) Monatsbetrag der Pension einschließlich allfälliger Leistungsteile aus fremder Pensionsversicherung zuzüglich Kinderzuschuss, Hilflosenzuschuss, Ausgleichszulage, Ausgleichszulagen- und Pensionsboni (jedoch ohne Pflegegeld), nach Abzug allfällig ruhender bzw. versagter Beträge.

2) Es handelt sich um jene Hilflosenzuschüsse, die gemäß § 46 Bundespflegegeldgesetz weitergewährt werden.

(Pensionen) und Zahl der Zulagen
versicherung

Dezember 2024

3.16

Kinderzuschuss		Hilflosenzuschuss ²⁾		Ausgleichszulage		Ausgleichszulagen- und Pensionsboni	
Zahl	Betrag	Zahl	Betrag	Zahl	Betrag	Zahl	Betrag
48.516	1.390.058,20	206	39.427,20	190.423	78.308.791,06	32.869	4.568.648,61
18.769	538.149,96	1	414,90	30.593	12.416.334,60	1.696	265.356,11
11.337	324.796,07	1	414,90	17.238	7.423.548,28	1.263	222.136,52
7.432	213.353,89	-	-	13.355	4.992.786,32	433	43.219,59
29.747	851.908,24	46	8.652,40	108.708	44.790.557,74	31.173	4.303.292,50
18.170	515.186,35	24	4.252,90	37.897	18.465.936,48	12.336	2.072.632,38
11.577	336.721,89	22	4.399,50	70.811	26.324.621,26	18.837	2.230.660,12
-	-	2	821,60	37.241	15.308.818,09	-	-
-	-	-	-	602	286.524,57	-	-
-	-	2	821,60	36.639	15.022.293,52	-	-
-	-	157	29.538,30	13.881	5.793.080,63	-	-

3) Bis zum 60./65. Lebensjahr.

4) Inkl. Invaliditätspensionen (BU-, EU-Pensionen) ab dem 60./65. Lebensjahr.

Stand der Pensionsbezieher
in der Pensionsversicherung

Berichtsmonat:

Betragsangaben in Euro

Pensionsart	Geschl.	Gesamtpension ¹⁾			Pension	
		Zahl	Betrag	Durchschnitt	Zahl	Betrag
Insgesamt	M+F	2.184.649	3.538.878.355,26	1.620	2.184.649	3.476.343.060,69
Pensionen aus dem Versicherungsfall der geminderten Arbeitsfähigkeit ³⁾	M+F	104.400	154.213.415,24	1.477	104.400	142.513.448,07
	M	68.772	110.157.531,80	1.602	68.772	103.415.377,36
	F	35.628	44.055.883,44	1.237	35.628	39.098.070,71
Pensionen aus dem Versicherungsfall des Alters ⁴⁾	M+F	1.671.734	3.004.782.056,03	1.797	1.671.734	2.968.040.572,81
	M	705.948	1.601.179.415,78	2.268	705.948	1.588.112.145,03
	F	965.786	1.403.602.640,25	1.453	965.786	1.379.928.427,78
Witwen(Witwer)- pensionen	M+F	368.879	359.976.777,20	976	368.879	350.388.150,76
	M	39.315	18.623.248,17	474	39.315	18.380.113,78
	F	329.564	341.353.529,03	1.036	329.564	332.008.036,98
Waisenpensionen	M+F	39.636	19.906.106,79	502	39.636	15.400.889,05

1) Monatsbetrag der Pension einschließlich allfälliger Leistungsteile aus fremder Pensionsversicherung zuzüglich Kinderzuschuss, Hilflosenzuschuss, Ausgleichszulage, Ausgleichszulagen- und Pensionsboni (jedoch ohne Pflegegeld), nach Abzug allfällig ruhender bzw. versagter Beträge.

2) Es handelt sich um jene Hilflosenzuschüsse, die gemäß § 46 Bundespflegegeldgesetz weitergewährt werden.

(Pensionen) und Zahl der Zulagen
der Unselbständigen

Dezember 2024

3.17

Kinderzuschuss		Hilflosenzuschuss ²⁾		Ausgleichszulage		Ausgleichszulagen- und Pensionsboni	
Zahl	Betrag	Zahl	Betrag	Zahl	Betrag	Zahl	Betrag
39.961	1.142.260,09	203	38.193,00	152.431	59.082.611,78	19.371	2.272.229,70
16.873	483.672,49	1	414,90	28.092	11.151.328,06	616	64.551,72
9.802	280.395,97	1	414,90	15.347	6.423.573,92	323	37.769,65
7.071	203.276,52	-	-	12.745	4.727.754,14	293	26.782,07
23.088	658.587,60	46	8.652,40	85.523	33.866.565,24	18.755	2.207.677,98
13.284	374.182,25	24	4.252,90	26.530	12.063.971,34	4.544	624.864,26
9.804	284.405,35	22	4.399,50	58.993	21.802.593,90	14.211	1.582.813,72
-	-	2	821,60	27.278	9.587.804,84	-	-
-	-	-	-	508	243.134,39	-	-
-	-	2	821,60	26.770	9.344.670,45	-	-
-	-	154	28.304,10	11.538	4.476.913,64	-	-

3) Bis zum 60./65. Lebensjahr.

4) Inkl. Invaliditäts- bzw. Berufsunfähigkeitspensionen ab dem 60./65. Lebensjahr.

Stand der Pensionsbezieher
bei der SVS -

Berichtsmonat:

Betragsangaben in Euro

Pensionsart	Geschl.	Gesamtpension ¹⁾			Pension	
		Zahl	Betrag	Durchschnitt	Zahl	Betrag
Insgesamt	M+F	234.979	405.087.573,46	1.724	234.979	398.679.482,03
Pensionen aus dem Versicherungsfall der Erwerbsunfähigkeit ³⁾	M+F	7.694	11.635.325,27	1.512	7.694	10.997.080,31
	M	5.690	9.783.118,04	1.719	5.690	9.321.642,10
	F	2.004	1.852.207,23	924	2.004	1.675.438,21
Pensionen aus dem Versicherungsfall des Alters ⁴⁾	M+F	183.907	349.668.530,93	1.901	183.907	345.352.356,59
	M	98.642	240.509.246,44	2.438	98.642	238.336.064,74
	F	85.265	109.159.284,49	1.280	85.265	107.016.291,85
Witwen(Witwer)- pensionen	M+F	39.860	41.916.752,08	1.052	39.860	40.776.771,85
	M	2.841	1.545.299,25	544	2.841	1.527.394,86
	F	37.019	40.371.452,83	1.091	37.019	39.249.376,99
Waisenpensionen	M+F	3.518	1.866.965,18	531	3.518	1.553.273,28

1) Monatsbetrag der Pension einschließlich allfälliger Leistungsteile aus fremder Pensionsversicherung zuzüglich Kinderzuschuss, Hilflosenzuschuss, Ausgleichszulage, Ausgleichszulagen- und Pensionsboni (jedoch ohne Pflegegeld), nach Abzug allfällig ruhender bzw. versagter Beträge.

2) Es handelt sich um jene Hilflosenzuschüsse, die gemäß § 46 Bundespflegegeldgesetz weitergewährt werden.

(Pensionen) und Zahl der Zulagen
gewerbliche Wirtschaft

Dezember 2024

3.18

Kinderzuschuss		Hilflosenzuschuss ²⁾		Ausgleichszulage		Ausgleichszulagen- und Pensionsboni	
Zahl	Betrag	Zahl	Betrag	Zahl	Betrag	Zahl	Betrag
5.969	171.907,81	2	822,80	12.705	5.545.430,20	4.473	689.930,62
1.281	36.705,20	-	-	1.285	557.374,64	331	44.165,12
1.057	30.573,86	-	-	882	397.809,84	235	33.092,24
224	6.131,34	-	-	403	159.564,80	96	11.072,88
4.688	135.202,61	-	-	8.265	3.535.206,23	4.142	645.765,50
3.611	103.704,69	-	-	3.725	1.741.683,08	1.932	327.793,93
1.077	31.497,92	-	-	4.540	1.793.523,15	2.210	317.971,57
-	-	-	-	2.369	1.139.980,23	-	-
-	-	-	-	40	17.904,39	-	-
-	-	-	-	2.329	1.122.075,84	-	-
-	-	2	822,80	786	312.869,10	-	-

3) Bis zum 60./65. Lebensjahr.

4) Inkl. Erwerbsunfähigkeitspensionen ab dem 60./65. Lebensjahr.

Stand der Pensionsbezieher
bei der SVS -

Berichtsmonat:

Betragsangaben in Euro

Pensionsart	Geschl.	Gesamtpension ¹⁾			Pension	
		Zahl	Betrag	Durchschnitt	Zahl	Betrag
Insgesamt	M+F	154.316	179.724.988,85	1.165	154.316	164.361.449,78
Pensionen aus dem Versicherungsfall der Erwerbsunfähigkeit ³⁾	M+F	4.601	6.907.338,14	1.501	4.601	6.025.294,70
	M	3.595	5.650.061,09	1.572	3.595	4.882.795,70
	F	1.006	1.257.277,05	1.250	1.006	1.142.499,00
Pensionen aus dem Versicherungsfall des Alters ⁴⁾	M+F	116.816	146.801.919,72	1.257	116.816	137.905.166,40
	M	41.782	70.087.822,41	1.677	41.782	64.270.266,75
	F	75.034	76.714.097,31	1.022	75.034	73.634.899,65
Witwen(Witwer)- pensionen	M+F	29.507	24.112.332,84	817	29.507	19.531.299,82
	M	4.931	1.870.992,80	379	4.931	1.845.507,01
	F	24.576	22.241.340,04	905	24.576	17.685.792,81
Waisenpensionen	M+F	3.392	1.903.398,15	561	3.392	899.688,86

1) Monatsbetrag der Pension einschließlich allfälliger Leistungsteile aus fremder Pensionsversicherung zuzüglich Kinderzuschuss, Hilflosenzuschuss, Ausgleichszulage, Ausgleichszulagen- und Pensionsboni (jedoch ohne Pflegegeld), nach Abzug allfällig ruhender bzw. versagter Beträge.

2) Es handelt sich um jene Hilflosenzuschüsse, die gemäß § 46 Bundespflegegeldgesetz weitergewährt werden.

(Pensionen) und Zahl der Zulagen
Landwirtschaft

Dezember 2024

3.19

Kinderzuschuss		Hilflosenzuschuss ²⁾		Ausgleichszulage		Ausgleichszulagen- und Pensionsboni	
Zahl	Betrag	Zahl	Betrag	Zahl	Betrag	Zahl	Betrag
2.586	75.890,30	1	411,40	25.287	13.680.749,08	9.025	1.606.488,29
615	17.772,27	-	-	1.216	707.631,90	749	156.639,27
478	13.826,24	-	-	1.009	602.164,52	705	151.274,63
137	3.946,03	-	-	207	105.467,38	44	5.364,64
1.971	58.118,03	-	-	14.920	7.388.786,27	8.276	1.449.849,02
1.275	37.299,41	-	-	7.642	4.660.282,06	5.860	1.119.974,19
696	20.818,62	-	-	7.278	2.728.504,21	2.416	329.874,83
-	-	-	-	7.594	4.581.033,02	-	-
-	-	-	-	54	25.485,79	-	-
-	-	-	-	7.540	4.555.547,23	-	-
-	-	1	411,40	1.557	1.003.297,89	-	-

3) Bis zum 60./65. Lebensjahr.

4) Inkl. Erwerbsunfähigkeitspensionen ab dem 60./65. Lebensjahr.

Stand der Pensionsbezieher (Pensionen)
nach der Höhe des monatlichen Pensionsbetrages ¹⁾ und nach Versicherungsträgern

Berichtsmonat: Dezember 2024

3.20

Monatsbetrag in Euro		S u m m e aller PV-Träger	PVA - Arbeiter	PVA - Angestellte	BVAEB - Eisenbahn	BVAEB - Bergbau ²⁾	SVS - gewerbliche Wirtschaft	SVS - Landwirtschaft
über	bis							
I n s g e s a m t		2.573.944	1.108.426	1.041.813	19.854	14.556	234.979	154.316
	200	201.386	132.314	38.144	1.289	677	25.393	3.569
200	220	12.467	7.289	3.118	77	60	1.281	642
220	240	11.885	6.823	3.117	81	32	1.076	756
240	260	11.636	6.636	3.063	83	46	1.016	792
260	280	11.075	6.419	2.907	76	33	798	842
280	300	11.102	6.279	3.048	50	34	761	930
300	350	27.547	15.247	7.508	154	83	1.903	2.652
350	400	29.354	16.031	8.003	172	68	2.040	3.040
400	450	35.108	19.321	9.579	176	61	2.219	3.752
450	500	37.197	19.640	10.654	217	59	2.408	4.219
500	550	39.070	20.158	11.572	180	69	2.668	4.423
550	600	39.214	20.093	11.638	202	64	2.748	4.469
600	650	39.443	19.829	11.906	194	65	2.845	4.604
650	700	40.364	20.092	11.998	203	75	3.023	4.973
700	750	40.954	20.433	12.138	186	70	3.019	5.108
750	800	43.930	22.713	12.307	246	119	3.299	5.246
800	850	42.044	21.264	12.201	242	83	3.421	4.833
850	900	43.740	22.328	12.499	231	81	3.584	5.017
900	950	44.203	22.582	13.128	247	97	3.529	4.620
950	1.000	44.771	22.881	13.360	296	104	3.615	4.515
1.000	1.050	45.604	23.302	13.862	269	121	3.761	4.289
1.050	1.100	46.843	23.619	14.498	311	112	3.951	4.352
1.100	1.150	52.574	25.928	14.992	272	130	4.027	7.225
1.150	1.200	55.100	27.735	15.768	334	180	4.218	6.865
1.200	1.250	127.611	78.346	33.252	791	545	8.223	6.454
1.250	1.300	51.296	24.545	17.454	317	207	4.194	4.579
1.300	1.350	59.226	29.102	19.675	402	228	5.846	3.973
1.350	1.400	48.989	22.893	17.964	400	246	4.152	3.334
1.400	1.450	50.013	23.153	18.820	386	273	4.176	3.205
1.450	1.500	48.009	21.146	18.448	392	237	4.087	3.699
1.500	1.550	46.293	19.744	18.773	398	250	3.984	3.144

1.550	1.600	47.098	19.889	19.075	385	238	4.861	2.650
1.600	1.650	42.013	16.998	18.476	349	229	3.715	2.246
1.650	1.700	39.879	15.996	17.687	335	234	3.499	2.128
1.700	1.750	37.936	14.705	17.516	352	244	3.228	1.891
1.750	1.800	38.081	14.383	17.619	349	224	3.140	2.366
1.800	1.850	36.590	13.691	17.286	294	243	3.057	2.019
1.850	1.900	35.682	13.167	17.309	294	205	3.025	1.682
1.900	1.950	38.943	16.904	16.835	374	254	3.224	1.352
1.950	2.000	32.423	11.852	15.498	267	200	2.767	1.839
2.000	2.050	30.566	11.261	14.814	255	170	2.703	1.363
2.050	2.100	29.510	10.948	14.347	266	183	2.541	1.225
2.100	2.150	29.920	11.844	13.960	298	171	2.622	1.025
2.150	2.200	27.234	10.256	13.253	244	150	2.373	958
2.200	2.250	26.432	10.074	12.850	244	148	2.265	851
2.250	2.300	26.062	10.086	12.631	262	153	2.156	774
2.300	2.350	24.950	9.598	12.018	268	154	2.133	779
2.350	2.400	24.566	9.258	11.968	259	151	2.216	714
2.400	2.450	23.609	8.966	11.554	254	158	1.992	685
2.450	2.500	22.992	8.641	11.277	257	151	2.084	582
2.500	2.550	22.781	8.358	11.282	258	157	2.117	609
2.550	2.600	22.038	7.854	11.218	239	166	2.019	542
2.600	2.650	21.375	7.402	11.170	235	164	1.913	491
2.650	2.700	20.329	6.862	10.707	241	131	1.919	469
2.700	2.750	19.968	6.461	10.768	235	183	1.880	441
2.750	2.800	19.639	6.012	10.968	220	162	1.886	391
2.800	2.850	19.371	5.803	10.846	239	169	1.927	387
2.850	2.900	19.247	5.410	11.129	225	201	1.918	364
2.900	2.950	18.798	5.051	10.980	234	234	1.979	320
2.950	3.000	18.438	4.548	11.250	219	194	1.936	291
3.000	3.050	17.806	4.115	11.066	201	226	1.930	268
3.050	3.100	16.850	3.625	10.764	185	227	1.808	241
3.100	3.150	16.322	3.339	10.531	168	227	1.845	212
3.150	3.200	15.875	3.023	10.504	189	195	1.785	179
3.200	3.250	15.050	2.664	10.074	148	210	1.788	166
3.250	3.300	14.238	2.336	9.757	143	199	1.644	159
3.300	3.350	13.653	2.113	9.431	128	211	1.615	155
3.350	3.400	13.430	1.918	9.455	132	179	1.603	143
3.400		196.202	15.130	148.546	1.735	2.952	26.601	1.238

1) Einschließlich Zulagen und Zuschüsse und nach Abzug ruhender Beträge.

2) Ohne Knappschaftssold.

Stand der Pensionsbezieher (Pensionen)
nach der Höhe des monatlichen Pensionsbetrages ¹⁾ und nach Pensionsarten
in der gesamten Pensionsversicherung

Berichtsmonat: Dezember 2024

3.21

Monatsbetrag in Euro		S u m m e a l l e r P e n s i o n e n	Pensionen aus dem Versicherungsfall								
			der geminderten Arbeitsfähigkeit bzw. Erwerbsunfähigkeit ³⁾			des Alters ^{2) 4)}			des Todes		
über	bis		M + F	Männer	Frauen	M + F	Männer	Frauen	Witwen	Witwer	Waisen
I n s g e s a m t		2.573.944	116.686	78.048	38.638	1.972.466	846.381	1.126.085	391.159	47.087	46.546
	200	201.386	2.576	1.599	977	134.666	61.436	73.230	45.632	11.997	6.515
200	220	12.467	241	149	92	7.608	3.508	4.100	2.392	1.097	1.129
220	240	11.885	230	145	85	6.996	3.287	3.709	2.174	1.267	1.218
240	260	11.636	209	124	85	6.569	3.012	3.557	2.201	1.253	1.404
260	280	11.075	207	130	77	6.063	2.711	3.352	2.142	1.321	1.342
280	300	11.102	212	134	78	6.029	2.584	3.445	2.120	1.343	1.398
300	350	27.547	461	311	150	15.168	5.564	9.604	5.348	3.179	3.391
350	400	29.354	517	337	180	17.235	4.850	12.385	5.331	2.907	3.364
400	450	35.108	513	321	192	21.185	4.377	16.808	5.757	2.822	4.831
450	500	37.197	570	340	230	25.368	4.165	21.203	6.329	2.494	2.436
500	550	39.070	659	347	312	27.091	3.810	23.281	6.935	2.203	2.182
550	600	39.214	701	384	317	27.592	3.775	23.817	7.097	1.887	1.937
600	650	39.443	809	385	424	27.580	3.578	24.002	7.605	1.758	1.691
650	700	40.364	973	438	535	27.671	3.638	24.033	8.398	1.562	1.760
700	750	40.954	1.057	486	571	27.921	3.589	24.332	9.050	1.321	1.605
750	800	43.930	1.212	528	684	28.270	3.843	24.427	9.722	1.109	3.617
800	850	42.044	1.440	570	870	28.690	4.142	24.548	10.235	931	748
850	900	43.740	1.660	694	966	29.486	4.555	24.931	11.131	830	633
900	950	44.203	1.987	842	1.145	29.821	4.835	24.986	11.104	740	551
950	1.000	44.771	2.042	889	1.153	30.316	5.153	25.163	11.278	610	525
1.000	1.050	45.604	2.362	1.071	1.291	30.549	5.510	25.039	11.630	549	514
1.050	1.100	46.843	2.462	1.183	1.279	31.653	5.768	25.885	11.850	464	414
1.100	1.150	52.574	2.987	1.507	1.480	33.246	6.614	26.632	15.423	455	463
1.150	1.200	55.100	3.250	1.704	1.546	33.831	7.010	26.821	17.285	362	372
1.200	1.250	127.611	21.912	11.873	10.039	72.656	17.454	55.202	30.045	573	2.425
1.250	1.300	51.296	3.698	2.256	1.442	35.654	8.561	27.093	11.630	291	23
1.300	1.350	59.226	4.213	2.615	1.598	43.435	9.487	33.948	11.300	256	22
1.350	1.400	48.989	3.579	2.377	1.202	34.631	8.767	25.864	10.548	219	12
1.400	1.450	50.013	4.670	2.857	1.813	35.277	9.372	25.905	9.863	196	7
1.450	1.500	48.009	3.398	2.478	920	35.284	10.030	25.254	9.170	151	6
1.500	1.550	46.293	3.179	2.371	808	34.426	10.148	24.278	8.528	155	5

1.550	1.600	47.098	3.355	2.472	883	35.775	11.090	24.685	7.838	126	4
1.600	1.650	42.013	2.815	2.214	601	31.521	10.253	21.268	7.552	124	1
1.650	1.700	39.879	2.456	1.953	503	30.408	10.515	19.893	6.935	80	-
1.700	1.750	37.936	2.225	1.784	441	28.891	10.444	18.447	6.748	72	-
1.750	1.800	38.081	2.310	1.876	434	29.081	11.437	17.644	6.619	71	-
1.800	1.850	36.590	2.152	1.765	387	28.048	11.574	16.474	6.343	46	1
1.850	1.900	35.682	1.993	1.705	288	27.851	12.039	15.812	5.796	42	-
1.900	1.950	38.943	2.882	2.526	356	31.413	16.175	15.238	4.615	33	-
1.950	2.000	32.423	1.977	1.719	258	26.773	12.526	14.247	3.647	26	-
2.000	2.050	30.566	1.695	1.472	223	25.705	12.476	13.229	3.141	25	-
2.050	2.100	29.510	1.465	1.282	183	25.342	12.652	12.690	2.679	24	-
2.100	2.150	29.920	1.656	1.472	184	25.920	14.044	11.876	2.320	24	-
2.150	2.200	27.234	1.291	1.125	166	24.101	13.043	11.058	1.822	20	-
2.200	2.250	26.432	1.194	1.049	145	23.835	13.222	10.613	1.392	11	-
2.250	2.300	26.062	1.199	1.091	108	23.775	13.638	10.137	1.073	15	-
2.300	2.350	24.950	1.050	940	110	22.923	13.524	9.399	967	10	-
2.350	2.400	24.566	913	804	109	22.909	13.722	9.187	734	10	-
2.400	2.450	23.609	890	802	88	22.254	13.624	8.630	458	7	-
2.450	2.500	22.992	850	772	78	21.821	13.436	8.385	319	2	-
2.500	2.550	22.781	708	643	65	21.840	13.681	8.159	225	8	-
2.550	2.600	22.038	656	589	67	21.243	13.448	7.795	137	2	-
2.600	2.650	21.375	640	591	49	20.631	13.118	7.513	101	3	-
2.650	2.700	20.329	567	515	52	19.674	12.609	7.065	87	1	-
2.700	2.750	19.968	515	475	40	19.383	12.439	6.944	69	1	-
2.750	2.800	19.639	485	448	37	19.091	12.341	6.750	63	-	-
2.800	2.850	19.371	417	393	24	18.894	12.457	6.437	59	1	-
2.850	2.900	19.247	420	393	27	18.775	12.499	6.276	52	-	-
2.900	2.950	18.798	415	377	38	18.358	12.370	5.988	25	-	-
2.950	3.000	18.438	375	352	23	18.032	12.194	5.838	31	-	-
3.000	3.050	17.806	354	334	20	17.438	11.981	5.457	14	-	-
3.050	3.100	16.850	309	289	20	16.527	11.555	4.972	13	1	-
3.100	3.150	16.322	296	275	21	16.015	11.325	4.690	11	-	-
3.150	3.200	15.875	276	259	17	15.597	11.278	4.319	2	-	-
3.200	3.250	15.050	228	219	9	14.819	10.736	4.083	3	-	-
3.250	3.300	14.238	252	243	9	13.983	10.228	3.755	3	-	-
3.300	3.350	13.653	194	185	9	13.454	9.878	3.576	5	-	-
3.350	3.400	13.430	182	176	6	13.245	9.844	3.401	3	-	-
3.400		196.202	1.043	1.024	19	195.154	157.833	37.321	5	-	-

1) Einschließlich Zulagen und Zuschüsse und nach Abzug ruhender Beträge.

2) Ohne Knappschaftssold.

3) Bis zum 60./65. Lebensjahr.

4) Inkl. Invaliditätspensionen (BU-, EU-Pensionen) ab dem 60./65. Lebensjahr.

Verteilung des monatlichen Pensionseinkommens ¹⁾ (ohne zwischenstaatliche Teilleistungen)
Pensionsstände

Berichtsmonat: Dezember 2024

3.22

Versicherungsträger	Insgesamt			Männer			Frauen		
	25%	50%	75%	25%	50%	75%	25%	50%	75%
	bekommen pro Monat weniger als ... Euro								

Invaliditäts(Erwerbsunfähigkeits)pensionen ²⁾

Alle Pensions- versicherungsträger	1.218	1.388	1.863	1.218	1.559	2.030	1.092	1.218	1.406
PVA - Arbeiter	1.218	1.321	1.733	1.218	1.470	1.895	1.018	1.218	1.247
PVA - Angestellte	1.218	1.462	2.057	1.316	1.890	2.554	1.195	1.270	1.583
BVAEB - Eisenbahn	1.387	1.800	2.206	1.459	1.857	2.265	1.218	1.372	1.712
BVAEB - Bergbau	1.421	2.105	2.622	1.459	2.133	2.651	1.355	1.465	1.820
SVS - gewerbliche Wirtschaft	1.218	1.571	2.080	1.308	1.688	2.202	1.016	1.218	1.433
SVS - Landwirtschaft	1.127	1.425	1.872	1.182	1.493	1.984	922	1.209	1.484

1) Einschließlich Ausgleichszulagen, jedoch ohne Pflegegeld und Sonderzahlungen.

2) Bis zum 60./65. Lebensjahr.

Verteilung des monatlichen Pensionseinkommens ¹⁾ (ohne zwischenstaatliche Teilleistungen)
Pensionsstände

Berichtsmonat: Dezember 2024

3.23

Versicherungsträger	Insgesamt			Männer			Frauen		
	25%	50%	75%	25%	50%	75%	25%	50%	75%
	bekommen pro Monat weniger als ... Euro								

Alle Alterspensionen ²⁾

Alle Pensions- versicherungsträger	1.218	1.822	2.720	1.921	2.586	3.326	952	1.378	1.998
PVA - Arbeiter	1.067	1.515	2.200	1.760	2.225	2.690	785	1.178	1.452
PVA - Angestellte	1.430	2.234	3.159	2.650	3.271	3.792	1.218	1.744	2.460
BVAEB - Eisenbahn	1.556	2.288	2.978	2.073	2.642	3.212	1.117	1.480	2.024
BVAEB - Bergbau	2.574	3.127	3.706	2.733	3.217	3.773	1.389	2.236	3.093
SVS - gewerbliche Wirtschaft	1.325	2.057	3.058	1.710	2.539	3.368	1.077	1.467	2.208
SVS - Landwirtschaft	762	1.165	1.614	1.234	1.574	2.051	646	920	1.290

1) Einschließlich Ausgleichszulagen, jedoch ohne Pflegegeld und Sonderzahlungen.

2) Inkl. Invaliditätspensionen (BU-, EU-Pensionen) ab dem 60./65. Lebensjahr.

Verteilung des monatlichen Pensionseinkommens ¹⁾ (ohne zwischenstaatliche Teilleistungen)
Pensionsstände
im Dezember 2024

3.24

Versicherungsträger	Insgesamt			Männer			Frauen		
	25%	50%	75%	25%	50%	75%	25%	50%	75%
	bekommen pro Monat weniger als ... Euro								

Witwen(Witwer)pensionen

Alle Pensions- versicherungsträger	740	1.145	1.439	241	420	677	863	1.197	1.491
PVA - Arbeiter	726	1.070	1.255	218	361	542	823	1.126	1.284
PVA - Angestellte	894	1.362	1.759	270	520	858	1.112	1.482	1.810
BVAEB - Eisenbahn	842	1.206	1.498	201	383	635	900	1.218	1.519
BVAEB - Bergbau	1.218	1.503	1.799	467	728	1.367	1.219	1.507	1.801
SVS - gewerbliche Wirtschaft	686	1.072	1.432	282	528	819	733	1.111	1.457
SVS - Landwirtschaft	484	849	1.146	232	345	485	647	980	1.166

1) Einschließlich Ausgleichszulagen, jedoch ohne Pflegegeld und Sonderzahlungen.

Stand der Ausgleichszulagen-Bezieher
aufgegliedert nach Bundesländern und Versicherungsträgern

Berichtsmonat: Dezember 2024

3.25

Gebiet	Alle PV-Träger	Pensions- versich.- anstalt	d a v o n		VA öff.Bed., Eisenbahnen u.Bergbau	d a v o n		Soz.vers.- anstalt der Selbständigen	d a v o n	
			Arbeiter	Angestellte		Eisenbahn	Bergbau		gewerbliche Wirtschaft	Landwirtschaft
Österreich	190.423	150.920	119.087	31.833	1.511	974	537	37.992	12.705	25.287
Wien	42.206	38.576	28.639	9.937	192	184	8	3.438	3.350	88
Niederösterreich	28.598	20.222	15.828	4.394	131	117	14	8.245	1.936	6.309
Burgenland	6.295	4.817	3.921	896	30	24	6	1.448	585	863
Oberösterreich	28.132	22.769	18.680	4.089	194	132	62	5.169	1.383	3.786
Steiermark	36.714	27.175	22.385	4.790	377	100	277	9.162	1.937	7.225
Kärnten	17.160	13.166	10.749	2.417	209	73	136	3.785	1.244	2.541
Salzburg	9.393	7.375	5.696	1.679	82	67	15	1.936	724	1.212
Tirol	15.552	11.399	9.031	2.368	272	254	18	3.881	1.200	2.681
Vorarlberg	6.373	5.421	4.158	1.263	24	23	1	928	346	582

Die Entwicklung der Ausgleichszulagen
in der Pensionsversicherung
Dezember 2020 - Dezember 2024

3.26

Pensionsversicherungsträger	Ausgleichszulagen im Dezember				
	2020	2021	2022	2023	2024
Zahl der Empfänger					
Alle PV-Träger	198.378	194.753	190.749	193.386	190.423
PVA	153.543	151.580	149.337	152.293	150.920
Arbeiter	123.969	121.709	119.317	120.816	119.087
Angestellte	29.574	29.871	30.020	31.477	31.833
BVAEB - Eisenbahn	1.020	1.010	986	986	974
BVAEB - Bergbau	721	658	593	586	537
SVS - gewerbliche Wirtschaft	12.575	12.441	12.289	12.625	12.705
SVS - Landwirtschaft	30.519	29.064	27.544	26.896	25.287
Durchschnittliche Höhe in Euro					
Alle PV-Träger	335	343	353	379	411
PVA	310	320	329	356	388
Arbeiter	316	327	336	363	397
Angestellte	285	294	301	327	356
BVAEB - Eisenbahn	275	285	294	318	345
BVAEB - Bergbau	231	236	248	263	286
SVS - gewerbliche Wirtschaft	353	368	377	404	436
SVS - Landwirtschaft	457	458	477	500	541
Auf 1.000 Pensionen entfallen Ausgleichszulagen					
Alle PV-Träger	81	79	76	76	74
PVA	76	74	71	72	70
Arbeiter	114	111	109	109	107
Angestellte	31	31	30	31	31
BVAEB - Eisenbahn	54	53	51	50	49
BVAEB - Bergbau	45	42	39	39	37
SVS - gewerbliche Wirtschaft	61	59	56	55	54
SVS - Landwirtschaft	185	179	172	172	164

Ausgleichszulagen in der Pensionsversicherung
nach der Zahl und der Höhe

Berichtsmonat: Dezember 2024

3.27

Pensionsversicherungsträger	Ausgleichszulagen				
	Insgesamt	zu Pensionen aus dem Versicherungsfall			
		d.gemind. Arbeitsf. (Erwerbs- unfähigk.) ¹⁾	des Alters ²⁾	des Todes	
				Witwen(r)	Waisen
Zahl der Empfänger					
Alle PV-Träger	190.423	30.593	108.708	37.241	13.881
PVA	150.920	27.947	85.024	26.633	11.316
Arbeiter	119.087	20.530	65.509	23.796	9.252
Angestellte	31.833	7.417	19.515	2.837	2.064
BVAEB - Eisenbahn	974	130	445	307	92
BVAEB - Bergbau	537	15	54	338	130
SVS - gewerbliche Wirtschaft	12.705	1.285	8.265	2.369	786
SVS - Landwirtschaft	25.287	1.216	14.920	7.594	1.557
Durchschnittliche Höhe in Euro					
Alle PV-Träger	411	406	412	411	417
PVA	388	397	396	353	388
Arbeiter	397	404	406	356	414
Angestellte	356	377	362	325	270
BVAEB - Eisenbahn	345	375	341	328	376
BVAEB - Bergbau	286	287	293	246	388
SVS - gewerbliche Wirtschaft	436	434	428	481	398
SVS - Landwirtschaft	541	582	495	603	644
Auf 1.000 Pensionen entfallen Ausgleichszulagen					
Alle PV-Träger	74	262	55	85	298
PVA	70	271	52	74	290
Arbeiter	107	300	83	107	367
Angestellte	31	214	23	21	150
BVAEB - Eisenbahn	49	130	32	69	225
BVAEB - Bergbau	37	61	6	67	478
SVS - gewerbliche Wirtschaft	54	167	45	59	223
SVS - Landwirtschaft	164	264	128	257	459

1) Bis zum 60./65. Lebensjahr.

2) Inkl. Invaliditätspensionen (BU-, EU-Pensionen) ab dem 60./65. Lebensjahr.

Pensionsantragsbewegung 2024

3.28

B e z e i c h n u n g	Unerledigte Anträge am 1.1.2024	Neue Anträge im Berichtsjahr	Erledigungen im Berichtsjahr				Unerledigte Anträge am 31.12.2024
			Zuer- kennungen	Ablehnungen	Abtretungen	Sonstige Erledigungen	
Pensionsversicherung insgesamt	39.500	187.801	133.586	44.202	4.857	4.166	40.490
Direkte Pensionen	33.379	149.393	98.648	41.871	3.973	3.742	34.538
Hinterbliebenenpensionen	6.121	38.408	34.938	2.331	884	424	5.952
Pensionsversicherung der Unselbständigen	33.784	163.339	111.417	43.095	4.432	3.516	34.663
Pensionen der geminderten Arbeitsfähigkeit	13.568	49.952	10.268	37.198	940	2.150	12.964
Alterspensionen	15.028	80.423	71.451	3.682	2.663	1.030	16.625
Witwenpensionen	2.922	20.857	19.281	906	525	160	2.907
Witwerpensionen	964	6.105	5.647	276	101	117	928
Waisenpensionen	1.302	6.002	4.770	1.033	203	59	1.239
Pensionsversicherung der Selbständigen	5.716	24.462	22.169	1.107	425	650	5.827
Erwerbsunfähigkeitspensionen	1.242	3.520	2.517	606	89	261	1.289
Alterspensionen	3.541	15.498	14.412	385	281	301	3.660
Witwenpensionen	526	3.698	3.611	45	31	42	495
Witwerpensionen	192	998	934	17	13	20	206
Waisenpensionen	215	748	695	54	11	26	177

Pensionsanträge
in der Pensionsversicherung
im Jahre 2024

3.29

Versicherungsträger	Neue Anträge	wegen Eintritt des Versicherungsfalles				
		der gemind. Arbeitsfähigk. (Erwerbsunf.)	des Alters	des Todes		
				Witwen	Witwer	Waisen
Alle Pensionsversicherungsträger	187.801	53.472	95.921	24.555	7.103	6.750
Pensionsversicherungsanstalt	160.870	49.433	79.248	20.224	6.062	5.903
Arbeiter	95.218	32.055	37.466	17.331	4.773	3.593
Angestellte	65.652	17.378	41.782	2.893	1.289	2.310
VA öffentlich Bediensteter, Eisenbahnen und Bergbau	2.469	519	1.175	633	43	99
Eisenbahn	1.688	432	813	340	30	73
Bergbau	781	87	362	293	13	26
Sozialversicherungsanstalt der Selbständigen	24.462	3.520	15.498	3.698	998	748
gewerbliche Wirtschaft	18.308	2.194	12.674	2.452	437	551
Landwirtschaft	6.154	1.326	2.824	1.246	561	197

Zahl der Neuzuerkennungen an Pensionen nach Alter ¹⁾
in der gesamten Pensionsversicherung

Berichtsjahr: 2024

3.30

Alter in Jahren	Alle Pensionen	Pensionen aus dem Versicherungsfall						
		der geminderten Arbeitsfähigkeit bzw. Erwerbsunfähigkeit		des Alters ²⁾		des Todes		
		Männer	Frauen	Männer	Frauen	Witwen	Witwer	Waisen
Insgesamt	132.228	8.178	4.453	48.539	38.593	22.417	4.817	5.231
5 und jünger	350	-	-	-	-	-	-	350
6	119	-	-	-	-	-	-	119
7	115	-	-	-	-	-	-	115
8	141	-	-	-	-	-	-	141
9	139	-	-	-	-	-	-	139
10	146	-	-	-	-	-	-	146
11	150	-	-	-	-	-	-	150
12	169	-	-	-	-	-	-	169
13	209	-	-	-	-	-	-	209
14	198	-	-	-	-	-	-	198
15	221	-	-	-	-	-	-	221
16	256	-	-	-	-	-	-	256
17	238	-	-	-	-	-	-	238
18	249	1	-	-	-	-	-	248
19	272	1	-	-	-	-	-	271
20	328	1	1	-	-	-	-	326
21	307	3	-	-	-	-	-	304
22	229	3	-	-	-	1	-	225
23	219	9	6	-	-	1	-	203
24	194	6	2	-	-	4	1	181
25	170	14	3	-	-	1	-	152
26	129	16	8	-	-	-	-	105
27	74	14	10	-	-	2	-	48
28	44	19	7	-	-	5	2	11
29	56	28	9	-	-	4	-	15
30	53	25	13	-	-	5	1	9
31	58	23	11	-	-	12	3	9
32	69	25	20	-	-	6	2	16
33	88	31	21	-	-	20	4	12
34	89	40	18	-	-	14	5	12
35	113	36	36	-	-	19	5	17
36	108	42	21	-	-	22	6	17
37	117	29	32	-	-	27	6	23
38	128	40	39	-	-	23	4	22
39	147	52	43	-	-	25	7	20

40	140	42	43	-	-	39	3	13
41	176	50	55	-	-	37	10	24
42	180	52	57	-	-	41	5	25
43	212	73	58	-	-	51	8	22
44	207	65	65	-	-	56	3	18
45	237	61	77	-	-	69	9	21
46	229	69	68	-	-	66	10	16
47	300	91	100	-	-	75	10	24
48	260	87	85	-	-	47	17	24
49	336	97	113	-	-	100	13	13
50	385	128	103	-	-	113	17	24
51	448	138	140	-	-	130	16	24
52	484	175	154	-	-	121	17	17
53	569	190	198	-	-	130	30	21
54	621	215	205	-	-	146	32	23
55	764	293	265	-	-	162	25	19
56	938	367	283	-	-	223	47	18
57	1.040	412	353	-	-	217	34	24
58	1.281	503	428	-	-	272	53	25
59	1.484	588	539	-	-	285	49	23
60	27.322	1.341	764	3.746	21.077	326	51	17
61	13.253	1.245	-	2.684	8.895	358	57	14
62	18.146	753	-	14.808	2.080	413	75	17
63	8.834	368	-	5.920	2.020	426	80	20
64	4.612	255	-	2.530	1.243	470	100	14
65	14.729	62	-	13.040	1.056	470	99	2
66	5.403	-	-	3.844	951	493	106	9
67	1.906	-	-	830	420	539	107	10
68	1.433	-	-	454	245	629	100	5
69	1.067	-	-	226	164	577	98	2
70	991	-	-	149	113	630	98	1
71	938	-	-	90	89	638	121	-
72	962	-	-	56	51	715	139	1
73	909	-	-	34	50	709	116	-
74	979	-	-	27	39	770	141	2
75	990	-	-	14	20	813	143	-
76	1.056	-	-	12	19	875	150	-
77	1.072	-	-	22	7	860	183	-
78	953	-	-	10	8	777	158	-
79	791	-	-	14	7	657	112	1
80	984	-	-	4	6	825	149	-
81	1.058	-	-	3	5	870	179	1
82	1.036	-	-	1	5	839	191	-
83	1.130	-	-	5	5	905	215	-
84	1.193	-	-	5	2	951	235	-
85	1.080	-	-	1	4	847	228	-
86 und älter	3.418	-	-	10	12	2.464	932	-

1) Alter ist die Differenz zwischen Berichtsjahr und Geburtsjahr.

2) Ohne Knappschaftssold, jedoch einschließlich Höherversicherungspensionen.

Zahl der Neuzuerkennungen an Pensionen nach Alter ¹⁾
in der Pensionsversicherung der Unselbständigen

Berichtsjahr: 2024

3.31

Alter in Jahren	Alle Pensionen	Pensionen aus dem Versicherungsfall						
		der geminderten Arbeitsfähigkeit		des Alters ²⁾		des Todes		
		Männer	Frauen	Männer	Frauen	Witwen	Witwer	Waisen
Insgesamt	110.569	6.658	3.538	40.429	32.419	18.914	4.043	4.568
5 und jünger	329	-	-	-	-	-	-	329
6	112	-	-	-	-	-	-	112
7	107	-	-	-	-	-	-	107
8	131	-	-	-	-	-	-	131
9	126	-	-	-	-	-	-	126
10	132	-	-	-	-	-	-	132
11	126	-	-	-	-	-	-	126
12	153	-	-	-	-	-	-	153
13	198	-	-	-	-	-	-	198
14	174	-	-	-	-	-	-	174
15	195	-	-	-	-	-	-	195
16	237	-	-	-	-	-	-	237
17	217	-	-	-	-	-	-	217
18	220	1	-	-	-	-	-	219
19	228	1	-	-	-	-	-	227
20	284	1	1	-	-	-	-	282
21	257	3	-	-	-	-	-	254
22	185	3	-	-	-	1	-	181
23	185	9	5	-	-	1	-	170
24	163	6	2	-	-	3	1	151
25	137	14	3	-	-	1	-	119
26	117	16	8	-	-	-	-	93
27	61	14	9	-	-	2	-	36
28	41	19	7	-	-	4	2	9
29	51	28	9	-	-	4	-	10
30	50	23	13	-	-	4	1	9
31	56	23	11	-	-	11	3	8
32	65	23	19	-	-	6	2	15
33	83	31	20	-	-	18	4	10
34	81	36	15	-	-	14	5	11
35	110	35	36	-	-	17	5	17
36	104	41	21	-	-	22	6	14
37	109	29	29	-	-	23	6	22
38	121	38	37	-	-	23	3	20
39	134	48	39	-	-	24	6	17

40	125	38	38	-	-	35	3	11
41	149	46	44	-	-	32	9	18
42	163	47	49	-	-	40	5	22
43	191	67	51	-	-	46	8	19
44	184	58	57	-	-	49	3	17
45	209	54	71	-	-	57	8	19
46	200	54	61	-	-	60	10	15
47	271	85	91	-	-	66	9	20
48	226	72	75	-	-	42	17	20
49	291	85	99	-	-	83	13	11
50	330	115	87	-	-	92	16	20
51	384	119	119	-	-	109	16	21
52	408	139	132	-	-	109	15	13
53	459	151	157	-	-	109	27	15
54	526	182	169	-	-	128	28	19
55	609	223	211	-	-	141	22	12
56	779	297	225	-	-	201	42	14
57	856	326	297	-	-	182	30	21
58	1.044	393	344	-	-	235	49	23
59	1.221	469	438	-	-	252	43	19
60	23.682	953	439	3.003	18.955	270	48	14
61	10.647	988	-	1.877	7.408	312	51	11
62	16.132	650	-	13.515	1.530	357	65	15
63	7.291	324	-	5.142	1.389	351	74	11
64	3.768	227	-	2.139	898	404	87	13
65	11.559	54	-	10.229	789	404	82	1
66	4.306	-	-	3.071	714	422	93	6
67	1.532	-	-	669	295	466	95	7
68	1.081	-	-	296	141	557	83	4
69	827	-	-	160	76	509	81	1
70	806	-	-	104	62	553	86	1
71	765	-	-	70	41	552	102	-
72	794	-	-	40	22	614	118	-
73	751	-	-	25	21	603	102	-
74	810	-	-	18	17	657	116	2
75	847	-	-	10	10	699	128	-
76	877	-	-	8	7	734	128	-
77	908	-	-	13	3	734	158	-
78	790	-	-	7	6	642	135	-
79	655	-	-	10	3	546	95	1
80	815	-	-	3	5	685	122	-
81	899	-	-	3	2	733	160	1
82	842	-	-	1	4	680	157	-
83	929	-	-	4	4	741	180	-
84	969	-	-	4	1	770	194	-
85	872	-	-	-	4	695	173	-
86 und älter	2.711	-	-	8	12	1.978	713	-

1) Alter ist die Differenz zwischen Berichtsjahr und Geburtsjahr.

2) Ohne Knappschaftssold.

Zahl der Neuzuerkennungen an Pensionen nach Alter ¹⁾
bei der Sozialversicherungsanstalt der Selbständigen - gewerbliche Wirtschaft

Berichtsjahr: 2024

3.32

Alter in Jahren	Alle Pensionen	Pensionen aus dem Versicherungsfall						
		der Erwerbsunfähigkeit		des Alters ²⁾		des Todes		
		Männer	Frauen	Männer	Frauen	Witwen	Witwer	Waisen
Insgesamt	16.229	924	521	6.635	5.030	2.296	339	484
5 und jünger	14	-	-	-	-	-	-	14
6	4	-	-	-	-	-	-	4
7	3	-	-	-	-	-	-	3
8	8	-	-	-	-	-	-	8
9	9	-	-	-	-	-	-	9
10	13	-	-	-	-	-	-	13
11	21	-	-	-	-	-	-	21
12	10	-	-	-	-	-	-	10
13	8	-	-	-	-	-	-	8
14	16	-	-	-	-	-	-	16
15	26	-	-	-	-	-	-	26
16	17	-	-	-	-	-	-	17
17	16	-	-	-	-	-	-	16
18	18	-	-	-	-	-	-	18
19	36	-	-	-	-	-	-	36
20	33	-	-	-	-	-	-	33
21	42	-	-	-	-	-	-	42
22	37	-	-	-	-	-	-	37
23	28	-	1	-	-	-	-	27
24	27	-	-	-	-	1	-	26
25	27	-	-	-	-	-	-	27
26	11	-	-	-	-	-	-	11
27	11	-	1	-	-	-	-	10
28	2	-	-	-	-	1	-	1
29	4	-	-	-	-	-	-	4
30	3	2	-	-	-	1	-	-
31	2	-	-	-	-	1	-	1
32	2	1	-	-	-	-	-	1
33	2	-	1	-	-	-	-	1
34	6	3	2	-	-	-	-	1
35	3	1	-	-	-	2	-	-
36	1	-	-	-	-	-	-	1
37	7	-	3	-	-	4	-	-
38	4	1	1	-	-	-	1	1
39	11	4	4	-	-	1	1	1

40	10	4	4	-	-	2	-	-
41	20	4	9	-	-	4	1	2
42	13	2	8	-	-	1	-	2
43	16	5	7	-	-	3	-	1
44	21	6	8	-	-	6	-	1
45	27	6	6	-	-	12	1	2
46	22	13	4	-	-	5	-	-
47	23	4	8	-	-	8	1	2
48	26	13	8	-	-	5	-	-
49	35	9	12	-	-	13	-	1
50	42	10	12	-	-	18	1	1
51	55	17	20	-	-	17	-	1
52	62	30	21	-	-	9	1	1
53	93	33	36	-	-	19	2	3
54	75	28	28	-	-	15	2	2
55	128	59	42	-	-	20	3	4
56	116	49	46	-	-	15	4	2
57	138	66	39	-	-	27	4	2
58	178	87	59	-	-	27	3	2
59	189	85	72	-	-	27	4	1
60	1.759	119	59	279	1.251	46	3	2
61	1.860	122	-	384	1.311	38	4	1
62	1.716	76	-	1.058	528	45	8	1
63	1.401	31	-	686	618	59	5	2
64	782	27	-	365	331	48	10	1
65	2.972	7	-	2.652	252	50	11	-
66	1.016	-	-	722	226	58	9	1
67	342	-	-	153	124	57	7	1
68	317	-	-	153	103	46	15	-
69	209	-	-	62	84	55	8	-
70	149	-	-	45	50	48	6	-
71	132	-	-	18	45	58	11	-
72	120	-	-	15	27	65	12	1
73	114	-	-	9	27	70	8	-
74	105	-	-	7	19	72	7	-
75	97	-	-	4	10	72	11	-
76	117	-	-	4	10	93	10	-
77	94	-	-	8	3	75	8	-
78	107	-	-	2	2	91	12	-
79	84	-	-	3	4	69	8	-
80	105	-	-	1	1	95	8	-
81	106	-	-	-	3	95	8	-
82	122	-	-	-	1	105	16	-
83	107	-	-	1	-	95	11	-
84	118	-	-	1	-	101	16	-
85	88	-	-	1	-	78	9	-
86 und älter	319	-	-	2	-	248	69	-

1) Alter ist die Differenz zwischen Berichtsjahr und Geburtsjahr.

2) Einschließlich Höherversicherungspensionen.

Zahl der Neuzuerkennungen an Pensionen nach Alter ¹⁾
bei der Sozialversicherungsanstalt der Selbständigen - Landwirtschaft

Berichtsjahr: 2024

3.33

Alter in Jahren	Alle Pensionen	Pensionen aus dem Versicherungsfall						
		der Erwerbsunfähigkeit		des Alters ²⁾		des Todes		
		Männer	Frauen	Männer	Frauen	Witwen	Witwer	Waisen
Insgesamt	5.430	596	394	1.475	1.144	1.207	435	179
5 und jünger	7	-	-	-	-	-	-	7
6	3	-	-	-	-	-	-	3
7	5	-	-	-	-	-	-	5
8	2	-	-	-	-	-	-	2
9	4	-	-	-	-	-	-	4
10	1	-	-	-	-	-	-	1
11	3	-	-	-	-	-	-	3
12	6	-	-	-	-	-	-	6
13	3	-	-	-	-	-	-	3
14	8	-	-	-	-	-	-	8
15	-	-	-	-	-	-	-	-
16	2	-	-	-	-	-	-	2
17	5	-	-	-	-	-	-	5
18	11	-	-	-	-	-	-	11
19	8	-	-	-	-	-	-	8
20	11	-	-	-	-	-	-	11
21	8	-	-	-	-	-	-	8
22	7	-	-	-	-	-	-	7
23	6	-	-	-	-	-	-	6
24	4	-	-	-	-	-	-	4
25	6	-	-	-	-	-	-	6
26	1	-	-	-	-	-	-	1
27	2	-	-	-	-	-	-	2
28	1	-	-	-	-	-	-	1
29	1	-	-	-	-	-	-	1
30	-	-	-	-	-	-	-	-
31	-	-	-	-	-	-	-	-
32	2	1	1	-	-	-	-	-
33	3	-	-	-	-	2	-	1
34	2	1	1	-	-	-	-	-
35	-	-	-	-	-	-	-	-
36	3	1	-	-	-	-	-	2
37	1	-	-	-	-	-	-	1
38	3	1	1	-	-	-	-	1
39	2	-	-	-	-	-	-	2

40	5	-	1	-	-	2	-	2
41	7	-	2	-	-	1	-	4
42	4	3	-	-	-	-	-	1
43	5	1	-	-	-	2	-	2
44	2	1	-	-	-	1	-	-
45	1	1	-	-	-	-	-	-
46	7	2	3	-	-	1	-	1
47	6	2	1	-	-	1	-	2
48	8	2	2	-	-	-	-	4
49	10	3	2	-	-	4	-	1
50	13	3	4	-	-	3	-	3
51	9	2	1	-	-	4	-	2
52	14	6	1	-	-	3	1	3
53	17	6	5	-	-	2	1	3
54	20	5	8	-	-	3	2	2
55	27	11	12	-	-	1	-	3
56	43	21	12	-	-	7	1	2
57	46	20	17	-	-	8	-	1
58	59	23	25	-	-	10	1	-
59	74	34	29	-	-	6	2	3
60	1.881	269	266	464	871	10	-	1
61	746	135	-	423	176	8	2	2
62	298	27	-	235	22	11	2	1
63	142	13	-	92	13	16	1	7
64	62	1	-	26	14	18	3	-
65	198	1	-	159	15	16	6	1
66	81	-	-	51	11	13	4	2
67	32	-	-	8	1	16	5	2
68	35	-	-	5	1	26	2	1
69	31	-	-	4	4	13	9	1
70	36	-	-	-	1	29	6	-
71	41	-	-	2	3	28	8	-
72	48	-	-	1	2	36	9	-
73	44	-	-	-	2	36	6	-
74	64	-	-	2	3	41	18	-
75	46	-	-	-	-	42	4	-
76	62	-	-	-	2	48	12	-
77	70	-	-	1	1	51	17	-
78	56	-	-	1	-	44	11	-
79	52	-	-	1	-	42	9	-
80	64	-	-	-	-	45	19	-
81	53	-	-	-	-	42	11	-
82	72	-	-	-	-	54	18	-
83	94	-	-	-	1	69	24	-
84	106	-	-	-	1	80	25	-
85	120	-	-	-	-	74	46	-
86 und älter	388	-	-	-	-	238	150	-

1) Alter ist die Differenz zwischen Berichtsjahr und Geburtsjahr.

2) Einschließlich Höherversicherungspensionen.

Neuzugang an Pensionen wegen geminderter nach Krankheitsgruppen

Berichtsjahr:

Krankheitsgruppe		Pensionsversicherung insgesamt		
		M + F	Männer	Frauen
I n s g e s a m t		12.631	8.178	4.453
I.	Bestimmte infektiöse und parasitäre Krankheiten	35	27	8
II.	Neubildungen	1.926	1.140	786
III.	Krankheiten des Blutes und der blutbildenden Organe sowie bestimmte Störungen mit Beteiligung des Immunsystems	12	8	4
IV.	Endokrine, Ernährungs- und Stoffwechselkrankheiten	268	199	69
V.	Psychische und Verhaltensstörungen	3.743	2.041	1.702
VI.	Krankheiten des Nervensystems	903	509	394
VII.	Krankheiten des Auges und der Augenanhangsgebilde	134	81	53
VIII.	Krankheiten des Ohres und des Warzenfortsatzes	25	18	7
IX.	Krankheiten des Kreislaufsystems	1.470	1.231	239
X.	Krankheiten des Atmungssystems	461	340	121
XI.	Krankheiten des Verdauungssystems	218	148	70
XII.	Krankheiten der Haut und der Unterhaut	64	42	22
XIII.	Krankheiten des Muskel-Skelett-Systems und des Bindegewebes	2.852	2.036	816
XIV.	Krankheiten des Urogenitalsystems	182	119	63
XV.	Schwangerschaft, Geburt und Wochenbett	-	-	-
XVI.	Bestimmte Zustände, die ihren Ursprung in der Perinatalperiode haben	-	-	-
XVII.	Angeborene Fehlbildungen, Deformitäten und Chromosomenanomalien	38	20	18
XVIII.	Symptome und abnorme klinische und Laborbefunde, die anderenorts nicht klassifiziert sind	187	132	55
XIX.	Verletzungen, Vergiftungen und bestimmte andere Folgen äußerer Ursachen	111	86	25
	Diagnose nicht feststellbar	2	1	1

Arbeitsfähigkeit bzw. Erwerbsunfähigkeit
und nach dem Geschlecht

2024

3.34

Pensionsversicherung der Unselbständigen			SVS - gewerbliche Wirtschaft			SVS - Landwirtschaft		
M + F	Männer	Frauen	M + F	Männer	Frauen	M + F	Männer	Frauen
10.196	6.658	3.538	1.445	924	521	990	596	394
28	20	8	3	3	-	4	4	-
1.626	975	651	232	133	99	68	32	36
9	6	3	3	2	1	-	-	-
229	171	58	20	13	7	19	15	4
3.229	1.758	1.471	390	216	174	124	67	57
792	449	343	80	46	34	31	14	17
120	73	47	10	7	3	4	1	3
16	11	5	9	7	2	-	-	-
1.197	1.021	176	175	138	37	98	72	26
421	316	105	22	14	8	18	10	8
190	128	62	22	15	7	6	5	1
57	40	17	5	2	3	2	-	2
1.887	1.417	470	376	258	118	589	361	228
162	107	55	16	10	6	4	2	2
-	-	-	-	-	-	-	-	-
-	-	-	-	-	-	-	-	-
33	17	16	2	2	-	3	1	2
153	107	46	24	18	6	10	7	3
47	42	5	54	39	15	10	5	5
-	-	-	2	1	1	-	-	-

Verteilung des monatlichen Pensionseinkommens ¹⁾ (ohne zwischenstaatliche Teilleistungen)
 Erstmalige Neuzuerkennungen
 im Jahre 2024

3.35

Versicherungsträger	Insgesamt			Männer			Frauen		
	25%	50%	75%	25%	50%	75%	25%	50%	75%
	bekommen pro Monat weniger als ... Euro								

Invaliditäts(Erwerbsunfähigkeits)pensionen

Alle Pensions- versicherungsträger	1.050	1.447	2.003	1.194	1.660	2.185	900	1.218	1.563
PVA - Arbeiter	978	1.351	1.866	1.134	1.546	2.027	776	1.034	1.268
PVA - Angestellte	1.175	1.596	2.285	1.426	2.106	2.771	1.033	1.342	1.769
BVAEB - Eisenbahn	1.360	1.843	2.245	1.423	1.959	2.296	1.305	1.474	1.796
BVAEB - Bergbau	2.088	2.477	2.764	2.088	2.477	2.764	-	-	-
SVS - gewerbliche Wirtschaft	1.008	1.466	2.019	1.125	1.630	2.211	794	1.086	1.479
SVS - Landwirtschaft	1.082	1.483	1.935	1.109	1.535	1.993	1.050	1.388	1.777

1) Einschließlich Ausgleichszulagen, jedoch ohne Pflegegeld und Sonderzahlungen.

Verteilung des monatlichen Pensionseinkommens ¹⁾ (ohne zwischenstaatliche Teilleistungen)
Erstmalige Neuzuerkennungen
im Jahre 2024

3.36

Versicherungsträger	Insgesamt			Männer			Frauen		
	25%	50%	75%	25%	50%	75%	25%	50%	75%
	bekommen pro Monat weniger als ... Euro								

Alle Alterspensionen

Alle Pensions- versicherungsträger	1.482	2.243	3.087	1.998	2.679	3.477	1.128	1.662	2.361
PVA - Arbeiter	1.233	1.923	2.566	1.793	2.347	2.807	796	1.216	1.630
PVA - Angestellte	1.737	2.572	3.495	2.609	3.372	4.000	1.415	1.982	2.705
BVAEB - Eisenbahn	2.097	2.651	3.217	2.253	2.765	3.303	1.302	1.757	2.327
BVAEB - Bergbau	3.066	3.551	3.970	3.084	3.564	3.998	1.921	3.355	3.833
SVS - gewerbliche Wirtschaft	1.455	2.267	3.280	1.697	2.551	3.466	1.036	1.529	2.307
SVS - Landwirtschaft	1.103	1.600	2.201	1.370	1.862	2.445	923	1.314	1.846

1) Einschließlich Ausgleichszulagen, jedoch ohne Pflegegeld und Sonderzahlungen.

Verteilung des monatlichen Pensionseinkommens ¹⁾ (ohne zwischenstaatliche Teilleistungen)
 Erstmalige Neuzuerkennungen
 im Jahre 2024

3.37

Versicherungsträger	Insgesamt			Männer			Frauen		
	25%	50%	75%	25%	50%	75%	25%	50%	75%
	bekommen pro Monat weniger als ... Euro								

Witwen(Witwer)pensionen

Alle Pensions- versicherungsträger	672	1.127	1.549	232	431	708	894	1.238	1.651
PVA - Arbeiter	645	1.027	1.310	208	370	559	836	1.113	1.366
PVA - Angestellte	792	1.406	1.835	240	519	878	1.206	1.626	1.915
BVAEB - Eisenbahn	884	1.215	1.615	179	403	695	940	1.248	1.625
BVAEB - Bergbau	1.420	1.698	1.910	432	770	1.107	1.426	1.704	1.911
SVS - gewerbliche Wirtschaft	681	1.101	1.548	281	543	853	766	1.158	1.593
SVS - Landwirtschaft	420	758	1.127	255	372	533	616	911	1.157

1) Einschließlich Ausgleichszulagen, jedoch ohne Pflegegeld und Sonderzahlungen.

Zahl der Abfertigungen von Witwen(Witwer)pensionen bei Wiederverheiratung
nach Altersgruppen und Höhe des Abfertigungsbetrages
in der Pensionsversicherung der Unselbständigen

Berichtsjahr: 2024

3.38

Altersgruppe (Jahre)	Witwenpensionen			Witwerpensionen		
	Zahl der Fälle	Euro pro Fall	Durchschn. Höhe der abgefert. Pens. in Euro	Zahl der Fälle	Euro pro Fall	Durchschn. Höhe der abgefert. Pens. in Euro
Insgesamt	134	20.996	600	168	15.762	450
Bis 19	-	-	-	-	-	-
20 - 24	-	-	-	-	-	-
25 - 29	2	26.262	750	-	-	-
30 - 34	1	22.199	634	1	11.758	336
35 - 39	11	23.885	682	2	13.919	398
40 - 44	10	10.835	310	4	10.966	313
45 - 49	12	23.144	661	1	10.644	304
50 - 54	13	28.186	805	15	14.793	423
55 - 59	18	16.275	465	12	18.162	519
60 - 64	22	18.487	528	34	16.221	463
65 - 69	18	17.450	499	23	13.077	374
70 - 74	13	30.441	870	18	14.302	409
75 - 79	5	13.060	373	36	18.174	519
80 und mehr	9	27.637	790	22	15.917	455

Kapitel 4

Unfallversicherung

Versicherte, Arbeitsunfälle und Leistungen

4.0 Vorbemerkungen

Die *Unfallversicherten* werden wie die Kranken- und Pensionsversicherten fallbezogen und nicht personenbezogen erfasst. Da die gesetzliche Unfallversicherung eine Mehrfachversicherung zulässt (z.B. bei zwei Beschäftigungen), werden nicht die unfallversicherten Personen, sondern die Unfallversicherungsverhältnisse gezählt. Bei den Selbständigen in der Landwirtschaft werden neben den Betriebsführern auch die in den Betrieben darüber hinaus erwerbstätigen Personen (Ehegatte(in), Kinder) erfasst.

Kindergartenkinder im verpflichtenden Kindergartenjahr sind ebenfalls unfallversichert und werden in der Statistik unter der Kategorie „Schüler und Studenten“ miteinbezogen.

Bei Unfallrenten erfolgt die statistische Erfassung fallbezogen. Ausgewiesen wird also die Zahl der Renten und nicht die Zahl der Rentenbezieher.

Die Höhe der Unfallrenten richtet sich nach der Höhe der Bemessungsgrundlage und dem Grad der Erwerbsminderung. Für die Berechnung der *Durchschnittsrenten* wird die gesamte Rentenleistung einschließlich eventuell bezahlter Kinderzuschüsse, jedoch ohne Pflegegeld und Familienbeihilfe herangezogen.

Das *Alter* der Rentenbezieher ergibt sich als Differenz zwischen Berichtsjahr und Geburtsjahr.

4.1 Unfallversicherte (Tab. 4.01)

Im Jahresdurchschnitt 2024 betrug die Zahl der unfallversicherten Personen (Versicherungsverhältnisse) 6.831.119.

Von den Unfallversicherten entfielen

- 69,4 % auf die Allgemeine Unfallversicherungsanstalt,
- 12,8 % auf die SVS - Landwirtschaft,
- 9,0 % auf die SVS - gewerbliche Wirtschaft,
- 7,6 % auf die BVAEB - öffentlich Bedienstete und
- 1,2 % auf die BVAEB - Eisenbahn Bergbau.

4.2 Anerkannte Versicherungsfälle (Tab. 4.02 bis 4.06)

Im Jahre 2024 wurden 166.688 Versicherungsfälle anerkannt, die sich wie folgt verteilen:

Anerkannte Versicherungsfälle im Jahr 2024

Bezeichnung	Anerkannte Versicherungsfälle	davon tödlich
Insgesamt	166.688	251
Arbeitsunfälle im engeren Sinn	96.227	127
Wegunfälle	14.747	42
Berufskrankheiten	1.618	80
Schüler(Studenten)unfälle	54.096	2

4.3 Rentenstände und Rentenhöhe (Tab. 4.07 bis 4.12)

Im Dezember 2024 wurden 85.323 Renten ausbezahlt. Davon entfielen 73.929 bzw. 86,6 % auf Versehrtenrenten und 11.394 bzw. 13,4 % auf Hinterbliebenenrenten.

Rentenstand im Dezember 2024

Bezeichnung	Zahl der Renten
Alle Renten	85.323
Versehrtenrenten	73.929
davon	
Teilrenten bis 49 %	66.209
Teilrenten 50 - 99 %	5.688
Vollrenten 100 %	2.032
Witwenrenten	9.510
Witwerrenten	315
Waisenrenten	1.567
Eltern(Geschwister)renten	2

Die Höhe der Versehrtenrenten richtet sich nach der Höhe der Bemessungsgrundlage und dem Grad der Erwerbsminderung.

Die durchschnittlichen Versehrtenrenten betragen im Dezember 2024 556 Euro, was vor allem auf die hohe Zahl an Teilrenten zurückzuführen ist.

**Durchschnittliche Höhe der Versehrtenrenten
Dezember 2024**

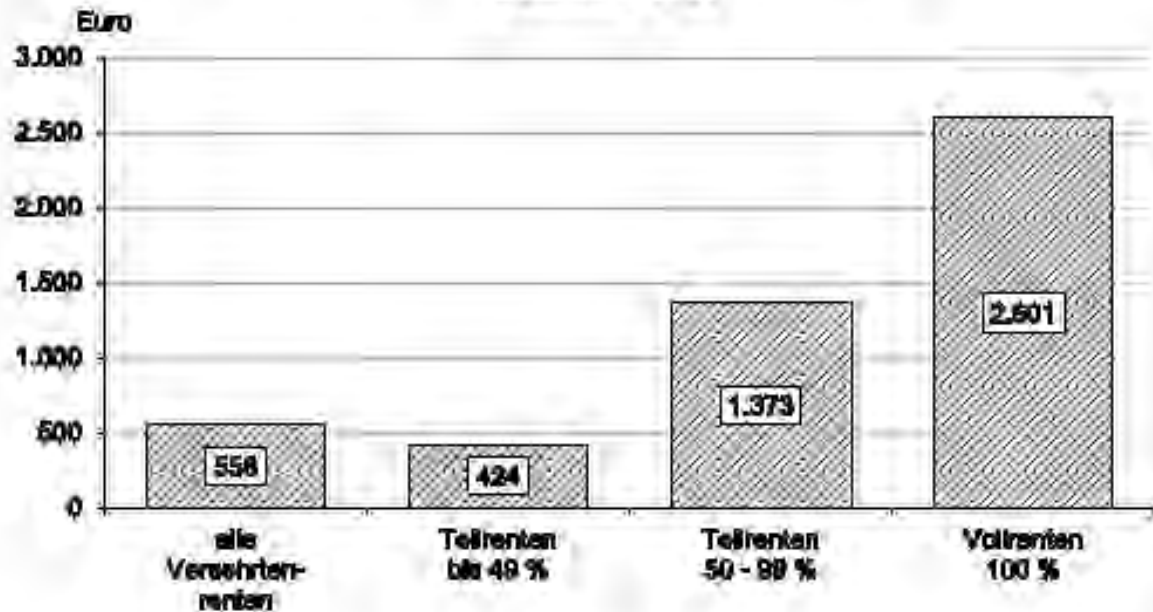

4.4 Rentennewugänge (Tab. 4.13)

Im Jahre 2024 wurden 8.222 Versehrtenrenten zuerkannt. Diese Newzuerkennungen verteilen sich nach Altersgruppen wie folgt:

**Verteilung der newzuerkannten Versehrtenrenten
nach Altersgruppen 2024**

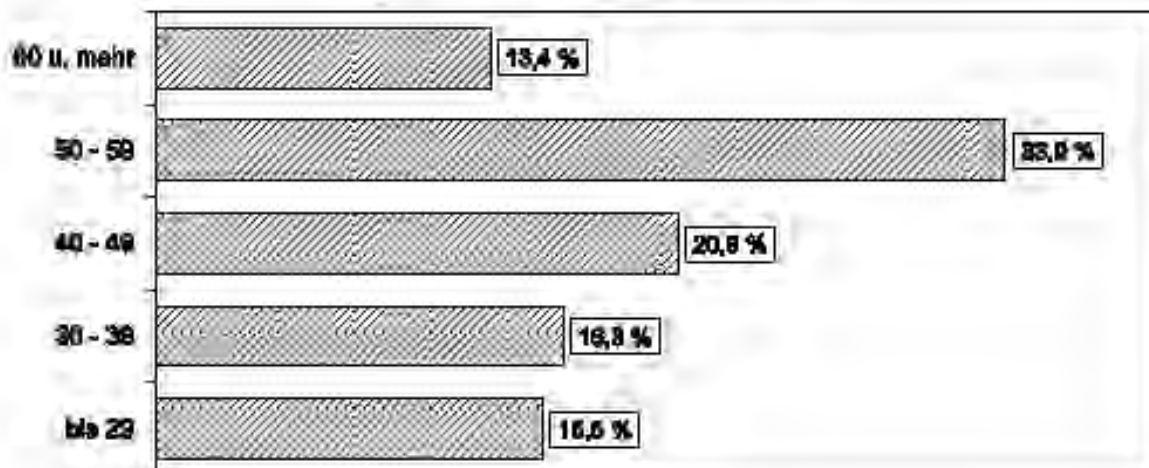

Die Entwicklung des Standes der unmittelbar versicherten Personen
in der Unfallversicherung nach Versicherungsträgern
Jahresdurchschnitte 2017 - 2024

4.01

Bezeichnung		2017	2018	2019	2020	2021	2022	2023	2024
I n s g e s a m t		6.426.127	6.511.418	6.572.456	6.515.064	6.620.136	6.739.667	6.808.906	6.831.119
D a v o n	Unselbständige	3.542.365	3.627.858	3.687.589	3.633.019	3.710.303	3.822.625	3.867.102	3.874.511
	Selbständige	1.455.764	1.453.933	1.462.227	1.459.424	1.471.587	1.480.712	1.487.480	1.492.764
	Schüler und Studenten	1.427.998	1.429.627	1.422.640	1.422.621	1.438.246	1.436.330	1.454.324	1.463.844
Allgemeine Unfallversicherungsanstalt		5.012.593	5.101.870	5.154.182	4.501.470	4.594.721	4.690.397	4.738.575	4.736.645
BVAEB - Eisenbahn Bergbau		66.453	67.970	69.907	87.026	72.576	76.954	79.049	82.055
BVAEB - öffentlich Bedienstete		429.014	437.348	447.308	467.144	481.252	491.604	503.802	519.655
SVS - gewerbliche Wirtschaft		-	-	-	562.188	583.028	596.341	606.992	618.036
SVS - Landwirtschaft		918.067	904.230	901.059	897.236	888.559	884.371	880.488	874.728

Anerkannte Versicherungsfälle
nach Versicherungsträgern und Versichertenkategorien
im Jahre 2024

4.02

Versicherungsträger Versichertenkategorie	Anerkannte Versicherungsfälle		d a v o n					
	Zahl	davon tödlich	Arbeitsunfälle		Wegunfälle		Berufskrankheiten	
			Zahl	davon tödlich	Zahl	davon tödlich	Zahl	davon tödlich
Alle Unfallversicherungsträger	166.688	251	148.663	128	16.406	43	1.619	80
I Unselbständig Erwerbstätige	103.846	166	88.268	64	14.125	37	1.453	65
II Selbständig Erwerbstätige	4.695	72	4.392	58	149	3	154	11
IIIa Schüler und Studenten	54.096	2	52.436	1	1.659	1	1	-
IIIb Sonstige geschützte Personen	4.051	11	3.567	5	473	2	11	4
Allgemeine Unfallversicherungsanstalt	147.439	172	132.069	65	14.002	38	1.368	69
I Unselbständig Erwerbstätige	89.301	159	76.073	59	11.872	35	1.356	65
IIIa Schüler und Studenten	54.096	2	52.436	1	1.659	1	1	-
IIIb Sonstige geschützte Personen	4.042	11	3.560	5	471	2	11	4
BVAEB - Eisenbahn Bergbau	3.099	2	2.726	1	360	1	13	-
I Unselbständig Erwerbstätige	3.098	2	2.725	1	360	1	13	-
IIIb Sonstige geschützte Personen	1	-	1	-	-	-	-	-
BVAEB - öffentlich Bedienstete	11.450	5	9.471	4	1.895	1	84	-
I Unselbständig Erwerbstätige	11.447	5	9.470	4	1.893	1	84	-
IIIb Sonstige geschützte Personen	3	-	1	-	2	-	-	-
SVS - gewerbliche Wirtschaft	1.911	17	1.710	8	140	3	61	6
II Selbständig Erwerbstätige	1.911	17	1.710	8	140	3	61	6
SVS - Landwirtschaft	2.789	55	2.687	50	9	-	93	5
II Selbständig Erwerbstätige	2.784	55	2.682	50	9	-	93	5
IIIb Sonstige geschützte Personen	5	-	5	-	-	-	-	-

Die Entwicklung der anerkannten Arbeits- und Wegunfälle ¹⁾
nach Altersgruppen

2016 - 2024

4.03

Altersgruppe (Jahre)	Bezeichnung	2016	2017	2018	2019	2020	2021	2022	2023	2024
Insgesamt	Arbeitsunfälle davon tödlich	119.169 166	121.761 149	124.491 177	121.260 158	93.006 144	103.957 159	106.572 166	109.024 192	110.974 169
Bis 19	Arbeitsunfälle davon tödlich	12.049 9	11.734 7	11.552 4	11.244 5	8.422 2	9.456 6	9.640 4	10.080 6	9.992 6
20 - 29	Arbeitsunfälle davon tödlich	29.856 22	30.563 22	31.272 22	30.074 18	23.048 14	26.067 21	26.483 25	26.000 28	25.994 20
30 - 39	Arbeitsunfälle davon tödlich	24.576 24	25.310 23	26.244 24	25.919 33	19.923 17	22.384 28	23.315 30	23.801 32	23.938 22
40 - 49	Arbeitsunfälle davon tödlich	25.813 32	25.724 32	25.534 37	24.329 36	18.598 35	20.343 37	20.940 43	21.628 35	22.003 36
50 - 59	Arbeitsunfälle davon tödlich	23.479 40	24.671 43	25.698 51	25.563 35	19.831 48	22.115 45	22.350 37	23.036 49	23.886 46
60 - 69	Arbeitsunfälle davon tödlich	2.752 24	3.084 11	3.505 25	3.484 22	2.694 16	3.134 10	3.326 18	3.883 31	4.513 28
70 und mehr	Arbeitsunfälle davon tödlich	644 15	675 11	686 14	647 9	490 12	458 12	518 9	596 11	648 11

1) Ohne Berufskrankheiten und Unfälle von Schülern und Studenten.

**Anerkannte Unfälle von Schülern und Studenten
nach Tätigkeiten, Alter und nach dem Geschlecht
im Jahre 2024**

4.04

Tätigkeit des Versicherten zur Zeit des Unfalles	Geschl.	Anerkannte Arbeitsunfälle		Altersgruppe				
		Insgesamt	davon tödlich	unter 10	10 - 14	15 - 19	20 - 24	25 und mehr
Alle Tätigkeiten	M+F	54.095	2	15.280	30.293	7.898	424	200
	M	30.946	1	9.074	17.428	4.233	132	79
	F	23.149	1	6.206	12.865	3.665	292	121
davon tödlich	M+F	2	-	-	1	-	-	1
Tätigkeiten sportlicher Art	M	15.663	1	2.661	10.070	2.860	52	20
	F	13.132	-	2.166	8.444	2.442	61	19
Tätigkeiten beim Unterricht	M	4.760	-	2.167	1.999	558	22	14
	F	3.321	-	1.362	1.358	496	69	36
Tätigkeiten außerhalb des Unterrichtes	M	8.276	-	3.609	4.228	428	9	2
	F	4.750	-	2.222	2.182	324	21	1
Tätigkeiten bei außer- schulischen Veranstaltungen	M	1.383	-	423	736	174	28	22
	F	1.151	-	299	541	168	97	46
Wegunfälle gemäß § 175 Abs. 2 ASVG	M	864	-	214	395	213	21	21
	F	795	1	157	340	235	44	19

Die Entwicklung der anerkannten Unfälle
von Schülern und Studenten nach Tätigkeiten

2021 - 2024

4.05

Tätigkeit des Versicherten zur Zeit des Unfalles	Geschl.	2021	2022	2023	2024
Alle Tätigkeiten	M + F	29.215	45.472	51.493	54.095
	M	17.169	26.056	29.577	30.946
	F	12.046	19.416	21.916	23.149
Davon tödlich	M + F	-	-	1	2
Tätigkeiten sportlicher Art	M + F	12.885	24.187	27.937	28.795
	M	7.239	13.140	15.326	15.663
	F	5.646	11.047	12.611	13.132
Tätigkeiten beim Unterricht	M + F	5.312	6.870	7.527	8.081
	M	3.199	4.147	4.480	4.760
	F	2.113	2.723	3.047	3.321
Tätigkeiten außerhalb des Unterrichtes	M + F	8.281	10.748	12.102	13.026
	M	5.233	6.853	7.711	8.276
	F	3.048	3.895	4.391	4.750
Tätigkeiten bei außer- schulischen Veranstaltungen	M + F	1.537	2.215	2.382	2.534
	M	872	1.150	1.268	1.383
	F	665	1.065	1.114	1.151
Wegunfälle gemäß § 175 Abs. 2 ASVG	M + F	1.200	1.452	1.545	1.659
	M	626	766	792	864
	F	574	686	753	795

Gliederung der Unfälle von Schülern und Studenten
nach der Art der Schule (Lehranstalt)
2017 - 2024

4.06

Bezeichnung	2017	2018	2019	2020	2021	2022	2023	2024
Schüler(Studenten)unfälle insgesamt	54.510	53.783	54.589	23.351	29.215	45.472	51.493	54.095
davon tödlich	2	1	4	-	-	-	1	2
Volksschulen (inkl. Vorschulklassen)	13.979	14.008	14.261	6.669	9.710	12.422	14.596	16.459
Neue Mittelschule (ehem. Hauptschulen)	17.450	16.846	16.785	6.645	7.490	13.419	15.086	16.178
Allgemeinbildende höhere Schulen (inkl. Uni, Hochschulen, Fachhochschulen)	12.290	12.339	12.423	5.117	5.772	10.206	11.197	11.411
Kaufmännische mittlere und höhere Schulen	1.100	1.159	1.104	420	449	876	980	1.005
Technische mittlere und höhere Schulen	2.112	2.116	2.135	854	1.012	1.723	1.875	1.807
Polytechnische Schulen	738	769	767	268	290	482	550	498
Sonderschulen	866	823	864	437	568	682	874	981
Sonstige Schulen (inkl. Kindergärten)	5.975	5.723	6.250	2.941	3.924	5.662	6.335	5.756

Die Entwicklung des Rentenstandes nach Versicherungsträgern
in der Unfallversicherung
Dezember 2020 - Dezember 2024

4.07

Rentenart	Dezember	Unfallversicherung			Allgemeine Unfall-VA		BVAEB - Eisenbahn Bergbau		BVAEB - öffentlich Bedienstete		SVS - gewerbliche Wirtschaft		SVS - Landwirtschaft	
		M + F	Männer	Frauen	Männer	Frauen	Männer	Frauen	Männer	Frauen	Männer	Frauen	Männer	Frauen
Alle Renten	2020	91.448	64.899	26.549	45.897	16.638	2.319	542	3.103	1.290	3.709	1.414	9.871	6.665
	2021	89.815	63.858	25.957	45.393	16.439	2.261	525	3.056	1.258	3.772	1.401	9.376	6.334
	2022	88.081	62.790	25.291	44.921	16.179	2.197	509	3.031	1.256	3.772	1.393	8.869	5.954
	2023	86.746	61.861	24.885	44.511	15.998	2.153	501	3.021	1.293	3.747	1.404	8.429	5.689
	2024	85.323	60.909	24.414	44.070	15.870	2.125	483	2.922	1.273	3.783	1.393	8.009	5.395
Versehrtenrenten	2020	78.710	63.647	15.063	45.085	8.788	2.299	96	3.070	906	3.622	757	9.571	4.516
	2021	77.411	62.651	14.760	44.621	8.768	2.240	94	3.016	893	3.693	762	9.081	4.243
	2022	76.042	61.621	14.421	44.168	8.725	2.176	90	2.993	904	3.701	776	8.583	3.926
	2023	74.990	60.726	14.264	43.775	8.737	2.133	94	2.983	950	3.682	798	8.153	3.685
	2024	73.929	59.814	14.115	43.370	8.828	2.100	90	2.884	949	3.721	797	7.739	3.451
Witwen- (Witwer)renten ¹⁾	2020	10.915	348	10.567	196	7.233	2	428	12	360	13	569	125	1.977
	2021	10.656	341	10.315	190	7.077	2	416	12	343	12	552	125	1.927
	2022	10.361	331	10.030	183	6.889	2	405	12	330	13	532	121	1.874
	2023	10.116	322	9.794	180	6.706	2	394	12	324	13	528	115	1.842
	2024	9.827	316	9.511	176	6.506	2	377	12	312	14	520	112	1.796
Waisenrenten	2020	1.823	904	919	616	617	18	18	21	24	74	88	175	172
	2021	1.748	866	882	582	594	19	15	28	22	67	87	170	164
	2022	1.678	838	840	570	565	19	14	26	22	58	85	165	154
	2023	1.640	813	827	556	555	18	13	26	19	52	78	161	162
	2024	1.567	779	788	524	536	23	16	26	12	48	76	158	148

1) Einschließlich Eltern- und Geschwisterrenten.

Die Entwicklung des Rentenstandes in der Unfallversicherung

Dezember 2020 - Dezember 2024

4.08

Bezeichnung	Geschl.	2020		2021		2022		2023		2024	
		Zahl	%	Zahl	%	Zahl	%	Zahl	%	Zahl	%
Unfallversicherung	M + F	91.448	100,00	89.815	100,00	88.081	100,00	86.746	100,00	85.323	100,00
	M	64.899	70,97	63.858	71,10	62.790	71,29	61.861	71,31	60.909	71,39
	F	26.549	29,03	25.957	28,90	25.291	28,71	24.885	28,69	24.414	28,61
Alle Versehrtenrenten	M + F	78.710	100,00	77.411	100,00	76.042	100,00	74.990	100,00	73.929	100,00
	M	63.647	80,86	62.651	80,93	61.621	81,04	60.726	80,98	59.814	80,91
	F	15.063	19,14	14.760	19,07	14.421	18,96	14.264	19,02	14.115	19,09
Teilrenten bis 49 %	M + F	70.297	89,31	69.204	89,40	68.015	89,44	67.144	89,54	66.209	89,56
Teilrenten 50 - 99 %	M + F	6.228	7,91	6.065	7,83	5.930	7,80	5.794	7,73	5.688	7,69
Vollrenten 100 %	M + F	2.185	2,78	2.142	2,77	2.097	2,76	2.052	2,74	2.032	2,75
Alle Hinterbliebenenrenten	M + F	12.738	100,00	12.404	100,00	12.039	100,00	11.756	100,00	11.394	100,00
	M	1.252	9,83	1.207	9,73	1.169	9,71	1.135	9,65	1.095	9,61
	F	11.486	90,17	11.197	90,27	10.870	90,29	10.621	90,35	10.299	90,39
Witwen(Witwer)renten ¹⁾	M + F	10.915	100,00	10.656	100,00	10.361	100,00	10.116	100,00	9.827	100,00
	M	348	3,19	341	3,20	331	3,19	322	3,18	316	3,22
	F	10.567	96,81	10.315	96,80	10.030	96,81	9.794	96,82	9.511	96,78
Waisenrenten	M + F	1.823	100,00	1.748	100,00	1.678	100,00	1.640	100,00	1.567	100,00
	M	904	49,59	866	49,54	838	49,94	813	49,57	779	49,71
	F	919	50,41	882	50,46	840	50,06	827	50,43	788	50,29

1) Einschließlich Eltern- und Geschwisterrenten.

Die Höhe der Durchschnittsrenten in der Unfallversicherung
im Verlauf des Jahres 2024

4.09

Versicherungs- träger	Rentenart	Betrag in Euro			
		März	Juni	September	Dezember
Alle Träger der Unfall- versicherung	Renten insgesamt	597	598	599	602
	Alle Versehrtenrenten	552	553	554	556
	davon Teilrenten bis 49 %	420	421	423	423
	davon Teilrenten 50 - 99 %	1.359	1.361	1.364	1.373
	davon Vollrenten 100 %	2.584	2.589	2.590	2.601
	Witwen(Witwer)renten	941	942	944	947
	Waisenrenten	568	568	568	576
Eltern(Geschwister)renten	431	431	431	431	
Allgemeine Unfall- versicherungs- anstalt	Renten insgesamt	651	652	652	655
	Alle Versehrtenrenten	598	599	600	602
	davon Teilrenten bis 49 %	457	458	459	460
	davon Teilrenten 50 - 99 %	1.449	1.451	1.453	1.462
	davon Vollrenten 100 %	2.693	2.699	2.701	2.709
	Witwen(Witwer)renten	1.060	1.062	1.064	1.068
	Waisenrenten	629	628	629	636
Eltern(Geschwister)renten	431	431	431	431	
BVAEB - Eisenbahn Bergbau	Renten insgesamt	728	731	729	731
	Alle Versehrtenrenten	670	672	670	671
	davon Teilrenten bis 49 %	488	488	488	488
	davon Teilrenten 50 - 99 %	1.560	1.560	1.560	1.562
	davon Vollrenten 100 %	2.876	2.876	2.876	2.876
	Witwen(Witwer)renten	1.050	1.060	1.063	1.074
Waisenrenten	777	784	752	777	
BVAEB - öffentlich Bedienstete	Renten insgesamt	719	720	718	720
	Alle Versehrtenrenten	672	673	671	672
	davon Teilrenten bis 49 %	562	562	561	560
	davon Teilrenten 50 - 99 %	1.867	1.864	1.864	1.891
	davon Vollrenten 100 %	3.460	3.476	3.478	3.501
	Witwen(Witwer)renten	1.259	1.251	1.263	1.265
Waisenrenten	830	828	834	818	
SVS - gewerbliche Wirtschaft	Renten insgesamt	466	468	469	471
	Alle Versehrtenrenten	449	450	451	454
	davon Teilrenten bis 49 %	322	323	322	324
	davon Teilrenten 50 - 99 %	1.125	1.128	1.134	1.141
	davon Vollrenten 100 %	2.009	2.009	2.009	2.016
	Witwen(Witwer)renten	626	632	633	634
Waisenrenten	403	408	407	410	
SVS - Landwirtschaft	Renten insgesamt	350	351	352	352
	Alle Versehrtenrenten	319	321	321	321
	davon Teilrenten bis 49 %	231	232	233	234
	davon Teilrenten 50 - 99 %	940	943	942	943
	davon Vollrenten 100 %	1.827	1.836	1.840	1.838
	Witwen(Witwer)renten	532	531	530	530
Waisenrenten	371	372	377	379	

Stand der Versehrtenrenten
nach Altersgruppen und

Berichtsmonat:

Betragsangaben in Euro

Altersgruppe (Jahre)	Geschlecht	Monatliche Bruttoleistung		Versehrtenrenten		
		Insgesamt	pro Rente	Zahl	Betrag	Durch- schnitt
Insgesamt	M + F	41.131.270,78	556	73.929	37.410.119,06	506
	M	35.781.982,14	598	59.814	32.434.896,57	542
	F	5.349.288,64	379	14.115	4.975.222,49	352
Bis 14	M + F	-	-	-	-	-
	M	-	-	-	-	-
	F	-	-	-	-	-
15 - 19	M + F	18.955,64	271	70	18.259,61	261
	M	15.100,44	270	56	14.802,91	264
	F	3.855,20	275	14	3.456,70	247
20 - 29	M + F	563.728,67	593	950	495.948,43	522
	M	489.172,84	612	799	431.020,74	539
	F	74.555,83	494	151	64.927,69	430
30 - 39	M + F	1.859.681,66	602	3.090	1.658.072,08	537
	M	1.609.736,77	619	2.601	1.436.300,37	552
	F	249.944,89	511	489	221.771,71	454
40 - 49	M + F	4.186.555,48	597	7.009	3.781.604,41	540
	M	3.699.775,01	619	5.974	3.343.748,01	560
	F	486.780,47	470	1.035	437.856,40	423
50 - 59	M + F	9.846.870,46	589	16.712	8.948.771,24	535
	M	8.621.387,59	620	13.904	7.810.405,95	562
	F	1.225.482,87	436	2.808	1.138.365,29	405
60 - 69	M + F	11.914.988,09	595	20.015	10.838.540,64	542
	M	10.421.817,78	630	16.550	9.441.624,60	570
	F	1.493.170,31	431	3.465	1.396.916,04	403
70 und mehr	M + F	12.740.490,78	488	26.083	11.668.922,65	447
	M	10.924.991,71	548	19.930	9.956.993,99	500
	F	1.815.499,07	295	6.153	1.711.928,66	278

und Zahl der Zuschüsse
nach dem Geschlecht

Dezember 2024

4.10

Zusatzrenten für Schwerversehrte			Kinderzuschüsse		
Zahl	Betrag	Durchschnitt	Zahl	Betrag	Durchschnitt
7.913	3.633.871,94	459	1.192	87.279,78	73
6.844	3.266.644,95	477	1.094	80.440,62	74
1.069	367.226,99	344	98	6.839,16	70
-	-	-	-	-	-
-	-	-	-	-	-
-	-	-	-	-	-
4	696,03	174	-	-	-
1	297,53	298	-	-	-
3	398,50	133	-	-	-
132	66.411,56	503	18	1.368,68	76
109	56.859,73	522	17	1.292,37	76
23	9.551,83	415	1	76,31	76
359	186.796,92	520	199	14.812,66	74
301	160.438,67	533	174	12.997,73	75
58	26.358,25	454	25	1.814,93	73
726	373.190,49	514	437	31.760,58	73
622	327.467,10	526	393	28.559,90	73
104	45.723,39	440	44	3.200,68	73
1.747	870.171,29	498	383	27.927,93	73
1.528	784.640,49	514	358	26.341,15	74
219	85.530,80	391	25	1.586,78	63
2.234	1.067.127,43	478	125	9.320,02	75
1.987	970.931,27	489	124	9.261,91	75
247	96.196,16	389	1	58,11	58
2.711	1.069.478,22	394	30	2.089,91	70
2.296	966.010,16	421	28	1.987,56	71
415	103.468,06	249	2	102,35	51

Renten in der Unfallversicherung
nach Versichertenkategorien
Berichtsmonat: Dezember 2024

Betragsangaben in Euro

4.11

Versichertenkategorie	Bezeichnung	Alle Renten	Versehrten- renten	Witwen- (Witwer-) renten	Waisen- renten	Eltern- (Geschwister-) renten
Alle Kategorien	Zahl der Renten	85.323	73.929	9.825	1.567	2
	Monatliche Bruttoleistung	51.336.339,00	41.131.270,78	9.302.017,44	902.189,26	861,52
	Durchschnitt	602	556	947	576	431
Unselbständige	Zahl der Renten	63.712	55.679	6.922	1.109	2
	Monatliche Bruttoleistung	41.895.382,87	33.747.142,92	7.429.057,25	718.321,18	861,52
	Durchschnitt	658	606	1.073	648	431
Selbständige	Zahl der Renten	18.523	15.656	2.438	429	-
	Monatliche Bruttoleistung	7.133.083,59	5.617.619,04	1.348.847,31	166.617,24	-
	Durchschnitt	385	359	553	388	-
Schüler und Studenten	Zahl der Renten	186	182	1	3	-
	Monatliche Bruttoleistung	182.877,00	181.352,14	453,68	1.071,18	-
	Durchschnitt	983	996	454	357	-
Sonstige geschützte Personen	Zahl der Renten	2.902	2.412	464	26	-
	Monatliche Bruttoleistung	2.124.995,54	1.585.156,68	523.659,20	16.179,66	-
	Durchschnitt	732	657	1.129	622	-

Rentenstände und Rentenbewegung in der Unfallversicherung
im Jahre 2024

Betragsangaben in Euro

4.12

Rentenart	Geschl.	Stand im Dezember des Vorjahres			Zugänge *) im Berichtsjahr		Abgänge *) im Berichtsjahr			Stand im Dezember des Berichtsjahres		
		Zahl der Renten	Monatliche Bruttoleistung	Durchschnitt	Neuzuerkennungen	Sonstige	Tod	1)	Sonstige	Zahl der Renten	Monatliche Bruttoleistung	Durchschnitt
Alle Renten	M + F	86.746	47.153.845,39	544	8.465	-	2.331	-	7.557	85.323	51.336.339,00	602
	M	61.861	33.426.532,44	540	6.053	-	1.599	-	5.406	60.909	36.430.982,65	598
	F	24.885	13.727.312,95	552	2.412	-	732	-	2.151	24.414	14.905.356,35	611
Versehrtenrenten	M + F	74.990	37.652.332,45	502	8.222	-	1.957	-	7.326	73.929	41.131.270,78	556
	M	60.726	32.822.147,78	540	5.991	-	1.583	-	5.320	59.814	35.781.982,14	598
	F	14.264	4.830.184,67	339	2.231	-	374	-	2.006	14.115	5.349.288,64	379
Witwen-(Witwer)renten	M + F	10.114	8.650.898,34	855	146	-	364	-	71	9.825	9.302.017,44	947
	M	321	179.510,46	559	8	-	10	-	4	315	197.299,80	626
	F	9.793	8.471.387,88	865	138	-	354	-	67	9.510	9.104.717,64	957
Waisenrenten	M + F	1.640	849.829,26	518	97	-	10	-	160	1.567	902.189,26	576
	M	813	424.425,47	522	54	-	6	-	82	779	451.208,45	579
	F	827	425.403,79	514	43	-	4	-	78	788	450.980,81	572
Eltern- und Geschwisterrenten	M + F	2	785,34	393	-	-	-	-	-	2	861,52	431
	M	1	448,73	449	-	-	-	-	-	1	492,26	492
	F	1	336,61	337	-	-	-	-	-	1	369,26	369

1) Versehrtenrenten: Zunahme der Erwerbsfähigkeit;
Witwen(Witwer)renten: Wiederverheiratung;
Waisenrenten: Vollendung des 18. Lebensjahres,
Wegfall der Voraussetzungen für die Weitergewährung;
Eltern- und Geschwisterrenten: Wegfall der Bedürftigkeit bzw.
Vollendung des 18. Lebensjahres,
Wegfall der Voraussetzungen für die Weitergewährung.

*) 2024: Aufteilung der Zu- bzw. Abgänge nicht möglich.

Neuzugänge an Versehrtenrenten nach Altersgruppen
im Jahre 2024

4.13

Altersgruppe (Jahre)	Neuzugänge an Versehrtenrenten											
	Insgesamt	mit einer Minderung der Erwerbsfähigkeit in Prozenten										
		- 19	20 - 24	25 - 29	30 - 39	40 - 49	50 - 59	60 - 69	70 - 79	80 - 89	90 - 99	100
Insgesamt	8.222	22	6.970	295	357	112	48	24	17	8	3	366
Bis 14	-	-	-	-	-	-	-	-	-	-	-	-
15 - 19	200	-	183	6	3	2	-	1	-	-	-	5
20 - 29	1.070	-	973	21	21	7	4	2	3	2	-	37
30 - 39	1.342	2	1.167	43	43	15	10	2	4	-	-	56
40 - 49	1.721	4	1.489	62	71	21	9	3	-	2	2	58
50 - 54	1.195	4	1.023	38	50	12	5	6	2	2	-	53
55 - 59	1.589	3	1.313	65	92	29	10	2	4	1	1	69
60 - 64	820	6	653	47	50	13	5	2	2	1	-	41
65 - 69	143	2	109	4	11	6	2	2	1	-	-	6
70 und mehr	142	1	60	9	16	7	3	4	1	-	-	41

Kapitel 5

Gebarungsergebnisse

5.0 Vorbemerkungen

Die *Erfolgsrechnungen* der Sozialversicherungsträger sind Aufwands- und Ertragsrechnungen, in denen sämtliche Erträge und sämtliche Aufwendungen eines Kalenderjahres ausgewiesen werden. Sie geben Auskunft über die Art, die Höhe und die Quelle der Aufwendungen und Erträge.

Das Rechnungswesen der Sozialversicherungsträger ist durch die doppelte Buchhaltung mit dem Rechnungswesen von privatwirtschaftlichen Unternehmen vergleichbar.

Für das Rechnungswesen der einzelnen Sozialversicherungsträger gibt es einheitliche Kriterien. Grundlage sind die vom Bundesminister für Soziales, Gesundheit, Pflege und Konsumentenschutz nach Anhörung des Dachverbandes herauszugebenden *Weisungen für die Rechnungslegung und Rechnungsführung* der Sozialversicherungsträger und des Dachverbandes.

Das für die gesamte Sozialversicherung ausgewiesene *Gebarungsvolumen* ist die Summe der Erfolgsrechnungen aller Sozialversicherungsträger und beinhaltet auch die Transferzahlungen innerhalb der Sozialversicherung. Beispiele für solche Transferzahlungen sind die Beiträge zur Krankenversicherung der Pensionisten sowie Ersätze für Leistungsaufwendungen. Die entsprechenden Zahlungen scheinen bei den Pensionsversicherungsträgern bzw. bei den Unfallversicherungsträgern als Aufwendungen und bei den Krankenversicherungsträgern als Erträge auf.

5.1 Gebarungsergebnisse der Sozialversicherungsträger

(Tab. 5.01 - 5.26)

Das endgültige Gebarungsergebnis 2024 der Sozialversicherungsträger ergab Gesamteinnahmen in der Höhe von 92.410 Millionen Euro, denen Gesamtausgaben in der Höhe von 93.093 Millionen Euro gegenüberstanden. Die folgende Tabelle informiert über das Gebarungsergebnis des Jahres 2024 nach Versicherungsbereichen:

**Gebahrung der Sozialversicherung
im Jahre 2024**

Versicherungsbereich	Einnahmen in Millionen Euro	Ausgaben	
		In Millionen Euro	In % der Einnahmen
Sozialversicherung insgesamt	92.410	93.093	100,7
Krankenversicherung	28.790	27.487	102,8
Pensionsversicherung	63.678	63.585	100,0
Unfallversicherung	2.042	2.021	99,0

Die Mittel der Sozialversicherung werden in erster Linie durch Beiträge für Versicherte aufgebracht. Im Jahre 2024 betragen die Beiträge für Versicherte 72.067 Millionen Euro.

Soweit die Beiträge für Versicherte in der Pensionsversicherung nicht zur vollen Deckung der Ausgaben ausreichen, besteht eine Ausfallhaftung des Bundes. Dieser vom Bund zu leistende Beitrag zur Finanzierung der Sozialversicherung betrug im Jahre 2024 13.705 Millionen Euro.

Weitere Mittel fließen den Sozialversicherungsträgern auch aus Kostenbeteiligungen der Versicherten, aus Leistungsersätzen wie z.B. Ersätze für Ausgleichszulagen etc. zu. Diese Einnahmen betragen im Jahre 2024 6.638 Millionen Euro.

Einnahmen in der Sozialversicherung 2024
Gesamteinnahmen: 92.410 Mio. € = 100 %

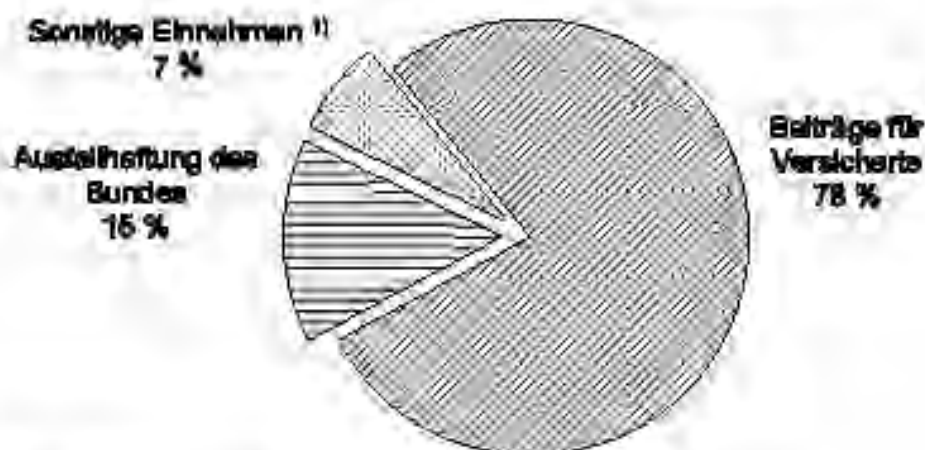

1) Ersätze für Ausgleichszulagen, sonstige Leistungsersätze.

G e b a r u n g
der österreichischen Sozialversicherung
2000 - 2024

Angaben in Euro

5.01

Jahr	Gesamt- einnahmen	Gesamt- ausgaben	Saldo	Von den Gesamtausgaben sind	
				Geld-	Sach-
				leistungen	
2000	33.253.896.645,00	33.529.543.324,00	- 275.646.679,00	21.644.840.229,00	10.417.616.549,00
2001	34.688.372.109,00	34.728.653.460,00	- 40.281.351,00	22.446.654.611,00	10.901.092.070,00
2002	35.768.531.047,00	35.846.829.282,00	- 78.298.235,00	23.120.754.521,00	11.287.120.821,00
2003	36.802.421.144,00	36.901.017.891,00	- 98.596.747,00	23.810.244.786,00	11.571.491.988,00
2004	37.848.844.713,00	38.011.315.492,00	- 162.470.779,00	24.348.113.954,00	12.134.472.931,00
2005	39.374.257.256,00	39.440.946.185,00	- 66.688.929,00	25.138.758.816,00	12.555.165.795,00
2006	40.960.512.988,00	41.017.314.934,00	- 56.801.946,00	26.285.426.737,00	13.097.938.933,00
2007	42.791.263.537,00	43.105.024.634,00	- 313.761.097,00	27.468.142.140,00	13.869.649.839,00
2008	45.283.006.730,00	45.329.795.884,00	- 46.789.154,00	28.934.723.128,00	14.575.895.061,00
2009	47.444.678.852,00	47.270.515.058,00	+ 174.163.794,00	30.415.234.222,00	15.025.144.621,00
2010	49.085.890.532,00	48.700.166.718,00	+ 385.723.814,00	31.686.052.445,00	15.214.296.751,00
2011	50.501.365.409,35	50.176.438.366,80	+ 324.927.042,55	32.691.756.173,58	15.666.196.845,84
2012	52.579.151.586,53	52.366.161.350,55	+ 212.990.235,98	34.188.750.257,96	16.255.445.886,76
2013	54.594.055.780,99	54.352.370.574,09	+ 241.685.206,90	35.595.601.276,09	16.723.772.574,68
2014	56.453.408.891,33	56.382.065.904,37	+ 71.342.986,96	36.946.268.297,75	17.357.699.891,51
2015	58.246.843.674,13	58.259.050.446,70	- 12.206.772,57	37.885.682.307,91	18.082.937.191,34
2016	60.228.577.856,31	60.117.216.400,07	+ 111.361.456,24	38.817.292.997,30	18.661.494.038,92
2017	61.725.809.828,97	61.640.407.073,73	+ 85.402.755,24	39.755.480.037,58	19.380.227.784,95
2018	64.193.822.760,86	63.933.570.467,39	+ 260.252.293,47	41.227.658.174,83	20.208.686.878,28
2019	66.700.003.903,12	66.808.033.700,88	- 108.029.797,76	43.097.457.616,30	21.164.664.714,73
2020	69.303.969.641,24	69.357.518.866,09	- 53.549.224,85	45.426.360.264,85	21.420.339.610,67
2021	72.764.676.059,97	72.831.974.656,84	- 67.298.596,87	47.550.560.097,54	22.766.305.836,38
2022	77.192.419.948,75	77.519.213.059,85	- 326.793.111,10	49.950.713.949,54	24.396.580.680,07
2023	83.508.480.063,63	84.149.546.668,76	- 641.066.605,13	54.264.478.314,18	26.395.735.549,54
2024	92.410.396.475,22	93.093.014.592,36	- 682.618.117,14	60.896.376.250,83	28.997.696.646,46

Gebarungsübersicht 2024
Sozialversicherung insgesamt

5.02

Versicherungsbereich (Versicherungsträger)	Einnahmen	Ausgaben	Saldo	Ausgaben in % der Einnahmen
	in Euro			
Sozialversicherung insgesamt	92.410.396.475,22	93.093.014.592,36	- 682.618.117,14	100,7
Krankenversicherung	26.790.196.149,67	27.486.873.049,49	- 696.676.899,82	102,6
Österreichische Gesundheitskasse	20.437.521.268,51	20.989.086.654,49	- 551.565.385,98	102,7
VA öffentlich Bediensteter, Eisenbahnen und Bergbau	3.761.922.344,23	3.901.751.565,87	- 139.829.221,64	103,7
Sozialversicherungsanstalt der Selbständigen	2.590.752.536,93	2.596.034.829,13	- 5.282.292,20	100,2
Pensionsversicherung	63.577.859.273,48	63.584.552.611,25	- 6.693.337,77	100,0
<i>Pensionsversicherung der Unselbständigen</i>	<i>54.358.204.882,54</i>	<i>54.361.704.882,54</i>	<i>- 3.500.000,00</i>	<i>100,0</i>
Pensionsversicherungsanstalt	53.233.447.726,67	53.236.947.726,67	- 3.500.000,00	100,0
VA öffentlich Bediensteter, Eisenbahnen und Bergbau	1.124.757.155,87	1.124.757.155,87	-	100,0
Sozialversicherungsanstalt der Selbständigen	9.219.654.390,94	9.222.847.728,71	- 3.193.337,77	100,0
Unfallversicherung	2.042.341.052,07	2.021.588.931,62	+ 20.752.120,45	99,0
Allgemeine Unfallversicherungsanstalt	1.672.462.945,87	1.735.602.484,93	- 63.139.539,06	103,8
VA öffentlich Bediensteter, Eisenbahnen und Bergbau	153.533.282,52	116.209.969,19	+ 37.323.313,33	75,7
Sozialversicherungsanstalt der Selbständigen	216.344.823,68	169.776.477,50	+ 46.568.346,18	78,5

Die Entwicklung der Einnahmen und Ausgaben
in der österreichischen Sozialversicherung

2023 - 2024

5.03

Versicherungsbereich	Einnahmen			Ausgaben		
	2023	2024	Veränderung in %	2023	2024	Veränderung in %
	in Euro			in Euro		
Sozialversicherung insgesamt	83.508.480.063,63	92.410.396.475,22	+ 10,7	84.149.546.668,76	93.093.014.592,36	+ 10,6
Krankenversicherung	24.395.537.778,33	26.790.196.149,67	+ 9,8	25.044.873.232,81	27.486.873.049,49	+ 9,8
Österreichische Gesundheitskasse	18.673.812.338,82	20.437.521.268,51	+ 9,4	19.073.329.479,58	20.989.086.654,49	+ 10,0
VA öffentlich Bediensteter, Eisenbahnen und Bergbau	3.350.709.869,44	3.761.922.344,23	+ 12,3	3.554.206.174,74	3.901.751.565,87	+ 9,8
Sozialversicherungsanstalt der Selbständigen	2.371.015.570,07	2.590.752.536,93	+ 9,3	2.417.337.578,49	2.596.034.829,13	+ 7,4
Pensionsversicherung	57.230.244.261,33	63.577.859.273,48	+ 11,1	57.234.625.956,54	63.584.552.611,25	+ 11,1
Pensionsversicherungsanstalt	47.888.988.743,35	53.233.447.726,67	+ 11,2	47.892.488.743,35	53.236.947.726,67	+ 11,2
VA öffentlich Bediensteter, Eisenbahnen und Bergbau	1.020.814.694,96	1.124.757.155,87	+ 10,2	1.020.814.694,96	1.124.757.155,87	+ 10,2
Sozialversicherungsanstalt der Selbständigen	8.320.440.823,02	9.219.654.390,94	+ 10,8	8.321.322.518,23	9.222.847.728,71	+ 10,8
Unfallversicherung	1.882.698.023,97	2.042.341.052,07	+ 8,5	1.870.047.479,41	2.021.588.931,62	+ 8,1
Allgemeine Unfallversicherungsanstalt	1.537.234.357,68	1.672.462.945,87	+ 8,8	1.607.332.852,83	1.735.602.484,93	+ 8,0
VA öffentlich Bediensteter, Eisenbahnen und Bergbau	132.403.522,48	153.533.282,52	+ 16,0	106.013.717,19	116.209.969,19	+ 9,6
Sozialversicherungsanstalt der Selbständigen	213.060.143,81	216.344.823,68	+ 1,5	156.700.909,39	169.776.477,50	+ 8,3

Aufgliederung der Einnahmen
Sozialversicherung insgesamt
2020 - 2024

Angaben in Euro

5.04

Versicherungsbereich	Jahr	Gesamt- einnahmen	d a v o n			
			Beiträge		Sonstige Beiträge ²⁾	Sonstige Einnahmen
			für Versicherte	des Bundes ¹⁾		
Sozialversicherung i n s g e s a m t	2020	69.303.969.641,24	56.045.955.174,41	8.505.513.297,38	-	4.752.501.169,45
	2021	72.764.676.059,97	58.635.116.267,97	9.005.066.194,85	-	5.124.493.597,15
	2022	77.192.419.948,75	62.024.228.429,50	9.746.607.991,90	-	5.421.583.527,35
	2023	83.508.480.063,63	66.647.538.079,38	11.072.505.772,72	-	5.788.436.211,53
	2024	92.410.396.475,22	72.067.253.291,25	13.705.246.252,33	-	6.637.896.931,64
Krankenversicherung der Unselbständigen	2020	18.388.509.887,92	15.235.104.323,15	-	-	3.153.405.564,77
	2021	19.279.396.377,32	15.867.326.539,57	-	-	3.412.069.837,75
	2022	20.501.674.394,39	16.796.823.605,90	-	-	3.704.850.788,49
	2023	22.024.522.208,26	18.125.297.308,80	-	-	3.899.224.899,46
	2024	24.199.443.612,74	19.719.915.219,42	-	-	4.479.528.393,32
Krankenversicherung der Selbständigen	2020	1.966.107.577,35	1.668.024.410,15	-	-	298.083.167,20
	2021	2.143.019.452,05	1.804.028.179,20	-	-	338.991.272,85
	2022	2.233.570.322,43	1.898.353.094,19	-	-	335.217.228,24
	2023	2.371.015.570,07	1.988.570.898,66	-	-	382.444.671,41
	2024	2.590.752.536,93	2.138.353.437,67	-	-	452.399.099,26
Pensionsversicherung der Unselbständigen	2020	40.303.096.264,15	34.258.454.352,26	5.136.755.051,21	-	907.886.860,68
	2021	42.319.174.904,09	35.564.772.817,51	5.787.774.273,74	-	966.627.812,84
	2022	44.909.689.725,96	37.689.277.339,31	6.241.973.146,60	-	978.439.240,05
	2023	48.909.803.438,31	40.777.163.940,05	7.055.319.312,10	-	1.077.320.186,16
	2024	54.358.204.882,54	44.142.142.742,01	9.030.269.150,11	-	1.185.792.990,42
Pensionsversicherung der Selbständigen	2020	6.953.513.194,87	3.237.603.119,16	3.368.758.246,17	-	347.151.829,54
	2021	7.257.092.028,96	3.685.361.394,43	3.217.291.921,11	-	354.438.713,42
	2022	7.667.590.073,58	3.819.030.577,44	3.504.634.845,30	-	343.924.650,84
	2023	8.320.440.823,02	3.937.638.887,87	4.017.186.460,62	-	365.615.474,53
	2024	9.219.654.390,94	4.137.616.295,51	4.674.977.102,22	-	407.060.993,21
Unfallversicherung	2020	1.692.742.716,95	1.646.768.969,69	-	-	45.973.747,26
	2021	1.765.993.297,55	1.713.627.337,26	-	-	52.365.960,29
	2022	1.879.895.432,39	1.820.743.812,66	-	-	59.151.619,73
	2023	1.882.698.023,97	1.818.867.044,00	-	-	63.830.979,97
	2024	2.042.341.052,07	1.929.225.596,64	-	-	113.115.455,43

1) Im Bereich der Pensionsversicherung Ausfallhaftung des Bundes.

2) Mittel aus den Ausgleichsfonds gemäß § 447a ASVG.

Aufgliederung der Ausgaben
Sozialversicherung insgesamt

2020 - 2024

Angaben in Euro

5.05

Versicherungsbereich	Jahr	Gesamt- ausgaben	d a v o n			
			Geld-	Sach-	Verwaltungs- und Verrechnungs- aufwand	Sonstige Ausgaben
Sozialversicherung i n s g e s a m t	2020	69.357.518.866,09	45.426.360.264,85	21.420.339.610,67	1.354.958.271,39	1.155.860.719,18
	2021	72.831.974.656,84	47.550.560.097,54	22.766.305.836,38	1.381.859.189,93	1.133.249.532,99
	2022	77.519.213.059,85	49.950.713.949,54	24.396.580.680,07	1.438.768.957,49	1.733.149.472,75
	2023	84.149.546.668,76	54.264.478.314,18	26.395.735.549,54	1.574.841.205,19	1.914.491.599,85
	2024	93.093.014.592,36	60.896.376.250,83	28.997.696.646,46	1.713.327.934,89	1.485.613.760,18
Krankenversicherung der Unselbständigen	2020	18.466.432.688,05	1.696.156.363,33	15.939.125.151,78	440.078.295,33	391.072.877,61
	2021	19.513.122.992,09	1.754.164.881,28	16.943.822.385,11	449.668.662,79	365.467.062,91
	2022	20.921.255.285,95	1.902.787.884,15	18.170.476.215,87	465.476.771,83	382.514.414,10
	2023	22.627.535.654,32	2.014.921.310,25	19.682.472.715,79	522.545.502,12	407.596.126,16
	2024	24.890.838.220,36	2.269.963.940,82	21.631.799.779,23	591.681.119,88	397.393.380,43
Krankenversicherung der Selbständigen	2020	1.938.564.167,91	75.673.086,40	1.725.813.855,19	108.712.683,03	28.364.543,29
	2021	2.027.567.606,27	74.357.516,99	1.814.918.598,24	107.213.073,60	31.078.417,44
	2022	2.224.930.447,12	75.523.725,51	1.995.633.354,82	112.235.869,80	41.537.496,99
	2023	2.417.337.578,49	80.217.151,39	2.161.774.195,62	121.746.460,77	53.599.770,71
	2024	2.596.034.829,13	87.512.346,30	2.325.855.820,53	132.989.919,77	49.676.742,53
Pensionsversicherung der Unselbständigen	2020	40.307.096.264,15	36.696.747.717,71	2.461.141.478,08	539.994.059,47	609.213.008,89
	2021	42.322.674.904,09	38.478.667.656,67	2.673.936.321,99	558.847.583,51	611.223.341,92
	2022	44.913.189.725,96	40.422.347.892,85	2.827.673.339,16	582.196.891,98	1.080.971.601,97
	2023	48.913.303.438,31	44.009.825.016,23	3.093.716.365,25	633.265.161,07	1.176.496.895,76
	2024	54.361.704.882,54	49.419.598.574,57	3.440.516.890,97	666.341.165,82	835.248.251,18
Pensionsversicherung der Selbständigen	2020	6.953.690.829,56	6.188.791.831,88	581.524.630,64	132.740.382,91	50.633.984,13
	2021	7.258.498.955,14	6.463.118.464,14	616.409.660,28	128.463.418,95	50.507.411,77
	2022	7.668.388.059,20	6.749.662.634,59	644.755.879,83	126.529.820,82	147.439.723,96
	2023	8.321.322.518,23	7.307.209.060,08	692.808.145,75	135.242.775,09	186.062.537,31
	2024	9.222.847.728,71	8.196.045.116,19	783.771.792,62	146.573.476,11	96.457.343,79
Unfallversicherung	2020	1.691.734.916,42	768.991.265,53	712.734.494,98	133.432.850,65	76.576.305,26
	2021	1.710.110.199,25	780.251.578,46	717.218.870,76	137.666.451,08	74.973.298,95
	2022	1.791.449.541,62	800.391.812,44	758.041.890,39	152.329.603,06	80.686.235,73
	2023	1.870.047.479,41	852.305.776,23	764.964.127,13	162.041.306,14	90.736.269,91
	2024	2.021.588.931,62	923.256.272,95	815.752.363,11	175.742.253,31	106.838.042,25

Mittel der Sozialversicherung im Vergleich zum Bruttoinlandsprodukt und Bundesbudget

1956 - 2024

5.06

Jahr	Brutto- inlandsprodukt ¹⁾	Bundesbudget ²⁾	Mittel der Sozialversicherung		
	in Millionen Euro		in Mio. Euro	in Prozent des	
				Brutto- inlandsproduktes	Bundes- budgets
1956	8.670	2.260	642	7,4	28,4
1961	13.134	3.633	1.224	9,3	33,7
1966	19.515	5.251	2.222	11,4	42,3
1971	30.495	8.181	3.743	12,3	45,8
1976	55.431	16.126	7.486	13,5	46,4
1981	81.370	24.669	11.634	14,3	47,2
1986	108.752	36.219	16.325	15,0	45,1
1991	145.949	45.047	22.187	15,2	49,3
1996	182.133	54.853	28.658	15,7	52,2
2001	220.525	60.409	34.728	15,7	57,5
2006	267.824	70.561	41.018	15,3	58,1
2011	310.129	67.814	50.501	16,3	74,5
2016	355.666	76.309	60.228	16,9	78,9
2017	367.295	77.457	61.726	16,8	79,7
2018	383.234	77.983	64.194	16,8	82,3
2019	395.707	80.357	66.808	16,9	83,1
2020	380.318	81.685	69.358	18,2	84,9
2021	406.232	103.967	72.832	17,9	70,1
2022	448.007	107.504	77.519	17,3	72,1
2023	473.227	115.197	84.150	17,8	73,0
2023 ³⁾	481.940	123.488	93.093	19,3	75,4

1) Quelle: Statistik Austria; Konzept ESVG.

2) Durch die neue Haushaltsordnung ab dem Jahre 1988 mit den Vorjahren nur bedingt vergleichbar.

3) Bruttoinlandsprodukt und Bundesbudget = vorläufige Zahlen.

Bundesbudget ohne COVID-19-Krisenbewältigung.

Ausgewählte öffentliche Mittel

2000 -

Angaben in Euro

Jahr	Partnerleistung des Bundes		Bundesbeitrag ¹⁾ für		
	SVS KV	SVS PV	PV der Unselbständigen	PV der gewerblich Selbständigen	PV der Bauern ²⁾
2000	-	-	2.211.487.177,00	1.016.180.243,00	929.441.073,00
2001	-	-	2.377.420.351,00	738.122.853,00	989.316.839,00
2002	-	-	2.691.259.282,00	1.039.262.637,00	1.031.024.745,00
2003	-	-	3.550.492.062,00	1.019.526.498,00	1.027.478.073,00
2004	-	-	3.797.924.570,00	1.038.596.097,00	1.066.660.953,00
2005	-	-	2.637.396.931,00	708.722.307,00	961.014.160,00
2006	-	-	2.720.410.889,00	656.742.752,00	1.009.715.993,00
2007	-	-	2.666.861.393,00	705.057.438,00	1.066.729.166,00
2008	-	-	2.982.344.969,00	773.876.494,00	1.147.739.367,00
2009	-	-	3.900.490.547,00	812.973.024,00	1.214.383.024,00
2010	-	-	4.166.691.292,00	1.061.049.484,00	1.253.833.321,00
2011	-	-	4.276.839.843,32	1.049.315.228,22	1.277.191.664,78
2012	-	-	4.822.019.739,24	1.125.920.282,17	1.343.246.122,10
2013	-	-	4.957.825.704,97	1.045.523.265,42	1.387.769.394,17
2014	-	-	4.968.560.259,09	1.309.155.412,12	1.437.562.447,40
2015	-	-	4.752.554.371,28	1.272.225.392,04	1.464.091.228,33
2016	-	-	4.665.726.290,78	1.230.634.398,20	1.496.746.052,41
2017	-	-	3.515.073.396,98	1.251.388.897,17	1.495.498.365,20
2018	-	-	4.054.999.875,37	1.279.200.826,53	1.496.574.765,83
2019	-	652.418.620,32	3.981.132.645,01	1.347.056.713,15	1.540.423.754,65
2020	101.444.223,13	618.185.749,86	5.136.755.051,21	1.755.026.896,62	1.613.731.349,55
2021	92.470.841,14	700.372.142,76	5.787.774.273,74	1.563.125.356,05	1.654.166.565,06
2022	118.549.457,61	725.630.362,05	6.241.973.146,60	1.768.109.310,28	1.736.525.535,02
2023	122.615.797,76	748.519.948,06	7.055.319.312,10	2.160.470.638,13	1.856.715.822,49
2024	128.316.081,94	786.644.886,26	9.030.269.150,11	2.621.531.532,72	2.053.445.569,50

Anmerkung: Beitrag zur Schülerunfallversicherung: 4.360.000.

1) Im Bereich der Pensionsversicherung ab 2005 Ausfallhaftung des Bundes.

Mit den Jahren vor 2005 nicht mehr vergleichbar.

2) Einschließlich Abgabe von land- und forstwirtschaftlichen Betrieben.

3) Wochengeld, Sonderwochengeld, Betriebshilfe, Mutter-Kind-Pass-Untersuchung.

für die Sozialversicherung

2024

5.07

UV der Bauern	Beitrag zum Ausgleichsfonds der PV-Träger	Ersätze für		
		Mutterschaftsleistungen ³⁾	Jugendlichen-(Vorsorge-)untersuchungen	Ausgleichszulagen
25.261.222,00	1.017.835.440,00	247.835.948,00	1.568.207,00	738.200.185,00
25.856.532,00	1.289.071.241,00	257.984.803,00	1.512.550,00	751.404.379,00
25.922.208,00	1.674.619.805,00	273.108.063,00	1.446.888,00	766.973.371,00
26.390.645,00	929.162.183,00	267.918.841,00	1.410.791,00	793.382.990,00
26.515.130,00	1.029.932.055,00	269.084.880,00	1.227.552,00	811.248.872,00
26.965.658,00	-	281.790.959,00	4.424.927,00	813.669.687,00
27.252.038,00	-	286.876.511,00	4.581.010,00	851.233.210,00
27.595.196,00	-	292.894.255,00	4.266.478,00	930.578.230,00
28.000.621,00	-	309.014.038,00	3.815.745,00	968.521.342,00
28.387.744,00	-	324.031.965,00	3.970.622,00	982.067.387,00
28.574.879,00	-	349.405.501,00	4.290.545,00	980.274.655,00
-	-	327.991.034,52	4.410.609,25	975.776.883,79
-	-	329.037.400,98	4.956.019,63	984.758.010,62
-	-	343.660.092,88	4.459.702,15	1.005.262.007,98
-	-	360.286.105,96	5.298.233,36	1.017.109.989,94
-	-	370.747.022,75	5.177.822,20	987.675.862,04
-	-	398.151.823,63	4.248.305,06	971.134.918,55
-	-	400.886.074,79	2.211.870,88	979.709.917,52
-	-	401.826.642,43	1.921.932,06	977.078.121,46
-	-	416.265.555,34	1.816.771,76	979.825.751,10
-	-	432.356.685,96	1.887.325,68	1.052.197.925,45
-	-	459.539.272,38	1.514.956,35	1.075.967.157,31
-	-	459.684.925,47	2.054.473,41	1.083.971.717,81
-	-	476.676.403,69	2.282.551,63	1.164.848.529,77
-	-	517.089.458,40	1.689.184,19	1.253.745.761,09

Gebarungsergebnisse der
(Unselbständige
Aufgliederung

Angaben in Euro bzw. in Prozent der Gesamteinnahmen

B e z e i c h n u n g	Alle Kranken- versicherungsträger	
E i n n a h m e n insgesamt	26.790.196.149,67	100,0
Beiträge für Versicherte	21.858.268.657,09	81,6
Unselbständig Erwerbstätige	12.603.435.709,71	47,0
Selbständig Erwerbstätige ¹⁾	1.094.023.249,15	4,1
Freiwillig Versicherte	129.922.468,15	0,5
Arbeitslose (Leistungsbezieher)	473.147.282,89	1,8
Pensionisten, Rentner	6.357.854.017,65	23,7
Kriegshinterbliebene	2.342.140,22	-
Asylwerber	101.929.767,07	0,4
Familienangehörige der Wehrpflichtigen	63.339,92	-
Zusatzbeitrag für Angehörige	21.919.844,02	0,1
Zusatzversicherung	12.738.402,10	-
Beitrag zur Spitalfinanzierung	1.060.892.436,21	4,0
Verzugszinsen und Beitragszuschläge	23.084.639,98	0,1
Vermögenserträge	62.685.397,45	0,2
Ersätze für Leistungsaufwendungen	2.817.487.551,86	10,5
Gebühren, Kostenbeteiligungen und Behandlungsbeiträge	803.537.153,39	3,0
Rezeptgebühren	493.091.001,53	1,8
Service-Entgelt	49.984.961,61	0,2
Kostenbeteiligungen	85.072.668,48	0,3
Behandlungsbeiträge und Kostenanteile	175.388.521,77	0,7
Sonstige Erträge	992.531.749,86	3,7
Auflösung von Rücklagen	232.601.000,04	0,9

1) Pflichtversicherte Erwerbstätige bei der Sozialversicherungsanstalt der Selbständigen.

Krankenversicherungsträger 2024
und Selbständige)

der Einnahmen

5.08

Österreichische Gesundheitskasse	VA öffentlich Bediensteter, Eisenbahnen und Bergbau	SVS - gewerbliche Wirtschaft	SVS - Landwirtschaft
20.437.521.268,51	3.761.922.344,23	1.771.803.466,70	818.949.070,23
16.486.847.877,75	3.233.067.341,67	1.453.891.143,63	684.462.294,04
10.731.124.008,54	1.872.311.701,17	-	-
-	-	882.029.839,31	211.993.409,84
126.179.213,71	1.066.984,94	2.414.552,93	261.716,57
460.630.098,76	12.517.184,13	-	-
4.255.414.185,55	1.150.879.397,38	494.281.552,09	457.278.882,63
2.342.140,22	-	-	-
101.929.767,07	-	-	-
50.663,87	4.912,79	7.234,21	529,05
17.351.442,53	3.453.430,16	1.031.807,47	83.163,86
-	-	12.738.402,10	-
791.826.357,50	192.833.731,10	61.387.755,52	14.844.592,09
10.542.785,84	95.498,88	11.839.594,74	606.760,52
36.918.886,53	7.899.396,97	10.550.244,15	7.316.869,80
2.386.699.287,74	284.026.075,84	103.964.269,56	42.797.918,72
492.994.224,40	163.738.366,27	110.420.896,51	36.383.666,21
380.309.352,92	67.253.719,94	31.971.962,13	13.555.966,54
49.984.961,61	-	-	-
62.699.909,87	17.212.430,72	1.905.285,99	3.255.041,90
-	79.272.215,61	76.543.648,39	19.572.657,77
790.917.206,21	73.095.664,60	81.137.318,11	47.381.560,94
232.601.000,04	-	-	-

Gebarungsergebnisse der
(Unselbständige
Aufgliederung

Angaben in Euro bzw. in Prozent der Gesamteinnahmen

B e z e i c h n u n g	Alle Kranken- versicherungsträger	
A u s g a b e n insgesamt	27.486.873.049,49	102,6
Versicherungsleistungen insgesamt	26.315.131.886,88	98,2
Ärztliche Hilfe und gleichgestellte Leistungen	7.239.714.035,24	27,0
Heilmittel (Arzneien)	5.173.988.177,41	19,3
Heilbehelfe und Hilfsmittel	395.450.354,32	1,5
Zahnbehandlung	1.066.416.170,19	4,0
Zahnersatz	360.332.937,84	1,3
Verpflegskosten und sonstige Leistungen	688.250.761,88	2,6
Überweisung an den Krankenanstaltenfonds	6.833.333.394,89	25,5
Medizinische Hauskrankenpflege	25.993.380,66	0,1
Krankengeld	1.223.634.392,75	4,6
Rehabilitationsgeld	467.223.785,84	1,7
Mutterschaftsleistungen	925.568.110,47	3,5
Arzt(Hebammen)hilfe	70.305.846,96	0,3
Anstalts(Entbindungsheim)pflge	193.055.314,16	0,7
Wochengeld	661.995.633,09	2,5
Betriebshilfe	211.316,26	-
Medizinische Rehabilitation	856.551.891,37	3,2
Gesundheitsfestigung und Krankheitsverhütung	161.428.254,20	0,6
Früherkennung von Krankheiten und Gesundheitsförderung	388.626.030,33	1,5
Bestattungskostenzuschuss	-	-
Fahrtspesen und Transportkosten für Leistungsempfänger	404.979.844,25	1,5
Vertrauensärztlicher Dienst und sonstige Betreuung	103.640.365,24	0,3
Verwaltungs- und Verrechnungsaufwand	724.671.039,65	2,7
Abschreibungen	86.461.570,14	0,3
Sonstige Aufwendungen	111.624.752,09	0,4
Zuweisung an Rücklagen	248.983.800,73	1,0

Krankenversicherungsträger 2024
und Selbständige)
der Ausgaben

5.09

Österreichische Gesundheitskasse	VA öffentlich Bediensteter, Eisenbahnen und Bergbau	SVS - gewerbliche Wirtschaft	SVS - Landwirtschaft
20.989.086.654,49	3.901.751.565,87	1.788.877.274,65	807.157.554,48
20.193.883.512,52	3.707.880.207,53	1.666.639.255,24	746.728.911,59
5.465.163.014,48	1.064.511.199,36	508.184.659,38	201.855.162,02
4.030.033.407,90	635.328.188,37	346.341.657,41	162.284.923,73
305.838.899,71	47.261.096,83	24.850.354,27	17.500.003,51
832.167.082,29	135.353.461,35	70.697.678,88	28.197.947,67
256.558.787,43	69.802.042,37	17.551.748,78	16.420.359,26
490.378.840,86	135.117.398,36	55.391.875,07	7.362.647,59
5.167.641.833,12	985.122.251,06	439.142.892,19	241.426.418,52
20.672.434,56	2.645.661,42	1.684.616,93	990.667,75
1.089.225.077,84	80.344.755,75	54.064.559,16	-
447.554.940,95	19.668.844,89	-	-
751.179.289,73	134.189.996,15	26.505.294,24	13.693.530,35
53.310.889,80	12.032.436,24	3.958.671,18	1.003.849,74
177.293.266,44	9.667.703,71	2.071.333,26	4.023.010,75
520.575.133,49	112.489.856,20	20.263.973,54	8.666.669,86
-	-	211.316,26	-
603.831.550,50	194.776.171,07	34.916.451,11	23.027.718,69
59.356.866,07	85.538.734,12	12.139.280,36	4.393.373,65
279.864.666,25	53.478.893,40	44.854.728,33	10.427.742,35
-	-	-	-
316.289.604,15	50.771.992,45	22.590.286,50	15.327.961,15
78.127.216,68	13.969.520,58	7.723.172,63	3.820.455,35
441.135.065,22	150.546.054,66	88.660.293,60	44.329.626,17
51.890.911,68	22.145.737,06	11.419.496,91	1.005.424,49
70.282.382,05	21.179.566,62	10.216.201,84	9.946.601,58
231.894.783,02	-	11.942.027,06	5.146.990,65

Aufgliederung des Leistungsaufwandes in der Krankenversicherung
nach Versicherten und Angehörigen ¹⁾

im Jahre 2024

5.10

Bezeichnung		Krankenversicherung der		
		Unselbständigen	Selbständigen in der gewerbl. Wirtschaft	Selbständigen in der Landwirtschaft
		in Euro		
Leistungsaufwand i n s g e s a m t	Vers. + Angeh.	23.901.763.720,05	1.666.639.255,24	746.728.911,59
	Versicherte	21.066.466.694,66	1.489.253.207,31	627.766.528,65
	Angehörige	2.835.297.025,39	177.386.047,93	118.962.382,94
Ärztliche Hilfe und gleichgestellte Leistungen	Vers. + Angeh.	6.529.674.213,84	508.184.659,38	201.855.162,02
	Versicherte	5.467.541.964,55	453.282.301,97	173.028.975,18
	Angehörige	1.062.132.249,29	54.902.357,41	28.826.186,84
Heilmittel (Arzneien)	Vers. + Angeh.	4.665.361.596,27	346.341.657,41	162.284.923,73
	Versicherte	4.218.836.551,35	319.116.128,65	150.924.979,07
	Angehörige	446.525.044,92	27.225.528,76	11.359.944,66
Heilbehelfe und Hilfsmittel	Vers. + Angeh.	353.099.996,54	24.850.354,27	17.500.003,51
	Versicherte	302.374.718,89	21.860.089,28	15.933.141,36
	Angehörige	50.725.277,65	2.990.264,99	1.566.862,15
Zahnbehandlung	Vers. + Angeh.	967.520.543,64	70.697.678,88	28.197.947,67
	Versicherte	746.240.722,75	52.587.763,21	21.764.317,33
	Angehörige	221.279.820,89	18.109.915,67	6.433.630,34
Zahnersatz	Vers. + Angeh.	326.360.829,80	17.551.748,78	16.420.359,26
	Versicherte	250.315.287,78	16.979.408,25	15.917.611,09
	Angehörige	76.045.542,02	572.340,53	502.748,17
Anstaltspflege ²⁾	Vers. + Angeh.	6.778.260.323,40	494.534.767,26	248.789.066,11
	Versicherte	6.078.579.310,90	439.647.561,35	190.134.640,45
	Angehörige	699.681.012,50	54.887.205,91	58.654.425,66
Medizinische Hauskrankenpflege	Vers. + Angeh.	23.318.095,98	1.684.616,93	990.667,75
	Versicherte	20.611.438,26	1.680.397,42	952.958,33
	Angehörige	2.706.657,72	4.219,51	37.709,42
Krankengeld	Vers. + Angeh.	1.169.569.833,59	54.064.559,16	-
	Versicherte	1.169.569.833,59	54.064.559,16	-
	Angehörige	-	-	-
Rehabilitationsgeld	Vers. + Angeh.	467.223.785,84	-	-
	Versicherte	467.223.785,84	-	-
	Angehörige	-	-	-
Mutterschaftsleistungen	Vers. + Angeh.	885.369.285,88	26.505.294,24	13.693.530,35
	Versicherte	864.231.124,77	23.597.124,44	9.973.299,18
	Angehörige	21.138.161,11	2.908.169,80	3.720.231,17
Medizinische Rehabilitation	Vers. + Angeh.	798.607.721,57	34.916.451,11	23.027.718,69
	Versicherte	655.249.157,86	30.548.424,06	19.280.885,33
	Angehörige	143.358.563,71	4.368.027,05	3.746.833,36
Gesundheitsfestigung und Krankheitsverhütung	Vers. + Angeh.	144.895.600,19	12.139.280,36	4.393.373,65
	Versicherte	129.167.895,67	9.801.639,10	3.230.503,39
	Angehörige	15.727.704,52	2.337.641,26	1.162.870,26
Früherkennung von Krankheiten und Gesundheitsförderung	Vers. + Angeh.	333.343.559,65	44.854.728,33	10.427.742,35
	Versicherte	292.994.550,45	38.907.184,37	9.079.962,02
	Angehörige	40.349.009,20	5.947.543,96	1.347.780,33
Bestattungs- kostenzuschuss	Vers. + Angeh.	-	-	-
	Versicherte	-	-	-
	Angehörige	-	-	-
Fahrtspesen und Transportkosten für Leistungsempfänger	Vers. + Angeh.	367.061.596,60	22.590.286,50	15.327.961,15
	Versicherte	333.632.810,77	21.791.561,95	14.677.240,09
	Angehörige	33.428.785,83	798.724,55	650.721,06
Vertrauensärztlicher Dienst und sonstige Betreuung	Vers. + Angeh.	92.096.737,26	7.723.172,63	3.820.455,35
	Versicherte	69.897.541,23	5.389.064,10	2.868.015,83
	Angehörige	22.199.196,03	2.334.108,53	952.439,52

1) Mitversicherte ohne Beitragsleistung.

2) Verpflegskosten und sonstige Leistungen sowie Überweisung an den Krankenanstaltenfonds.

Leistungsaufwand für Angehörige ¹⁾ in der Krankenversicherung
nach Versicherungsträgern und Leistungsarten
im Jahre 2024

Angaben in Euro

5.11

Versicherungsträger	Leistungs- aufwand insgesamt	Ärztliche Hilfe und gleichgestellte Leistungen	Heilmittel (Arzneien)	Zahnbehandlung und Zahnersatz	Anstalts- pflege ²⁾	Sonstige Leistungen
Alle KV-Träger	3.131.645.456,26	1.145.860.793,54	485.110.518,34	322.943.997,62	813.222.644,07	364.507.502,69
Österreichische Gesundheitskasse	2.066.855.223,86	725.773.648,32	368.748.056,82	221.991.204,84	528.459.130,95	221.883.182,93
VA öffentlich Bediensteter, Eisenbahnen und Bergbau ³⁾	768.441.801,53	336.358.600,97	77.776.988,10	75.334.158,07	171.221.881,55	107.750.172,84
Sozialversicherungsanstalt der Selbständigen	296.348.430,87	83.728.544,25	38.585.473,42	25.618.634,71	113.541.631,57	34.874.146,92
gewerbliche Wirtschaft	177.386.047,93	54.902.357,41	27.225.528,76	18.682.256,20	54.887.205,91	21.688.699,65
Landwirtschaft	118.962.382,94	28.826.186,84	11.359.944,66	6.936.378,51	58.654.425,66	13.185.447,27

1) Mitversicherte ohne Beitragsleistung.

2) Verpflegskosten und sonstige Leistungen sowie Überweisung an den Krankenanstaltenfonds.

3) Bei der VA öffentlich Bediensteter, Eisenbahnen und Bergbau Leistungen für Angehörige geschätzt.

Kopfquoten ¹⁾ in der Krankenversicherung
2018 -

Angaben in Euro

Versicherungsträger	Kopfquote der Einnahmen / Erträge ²⁾					
	2018	2019	2020	2021	2022	2023
Alle KV-Träger	2.713,97	2.779,27	2.786,98	2.911,94	3.019,18	3.195,88
Gebietskrankenkassen / Österreichische Gesundheitskasse ³⁾	2.693,61	2.757,41	2.772,89	2.893,70	3.007,39	3.186,30
Wien	2.840,11	2.957,79	2.918,33	3.101,81	3.213,14	-
Niederösterreich	2.646,31	2.690,93	2.769,09	2.779,75	2.939,56	-
Burgenland	2.531,50	2.589,39	2.568,90	2.507,13	2.673,11	-
Oberösterreich	2.714,13	2.712,65	2.777,44	2.941,71	3.026,11	-
Steiermark	2.575,67	2.636,62	2.690,81	2.803,40	2.910,20	-
Kärnten	2.762,99	2.883,93	2.682,88	2.746,28	2.887,60	-
Salzburg	2.659,51	2.676,75	2.734,76	2.899,60	2.985,85	-
Tirol	2.585,07	2.667,44	2.669,61	2.832,28	2.914,39	-
Vorarlberg	2.650,08	2.729,02	2.770,68	2.911,41	3.017,54	-
Betriebskrankenkassen	3.477,83	3.537,29	-	-	-	-
Austria Tabak	-	-	-	-	-	-
Verkehrsbetriebe	3.234,16	3.308,97	-	-	-	-
Mondi	3.760,29	3.889,54	-	-	-	-
VABS	3.596,01	3.631,44	-	-	-	-
Zeltweg	3.876,37	3.891,71	-	-	-	-
Kapfenberg	3.572,52	3.631,87	-	-	-	-
VA öffentlich Bediensteter, Eisenbahnen und Bergbau ⁴⁾	-	-	-	3.670,85	3.781,96	4.018,10
VAEB / BVAEB - Eisenbahn Bergbau	3.719,27	3.814,09	3.841,65	-	-	-
BVA / BVAEB - öffentlich Bedienstete	3.391,62	3.465,48	3.472,92	-	-	-
SVA / SVS - gewerbliche Wirtschaft	2.095,75	2.148,06	2.034,59	2.220,33	2.288,03	2.375,95
SVB / SVS - Landwirtschaft	2.290,40	2.374,08	2.536,65	2.636,82	2.702,44	2.854,06

1) Errechnet aufgrund des durchschnittlichen Gesamtstandes der direkt Versicherten.

2) Ab 2020 aufgrund des SV-OG.

3) Die Erfolgsrechnungen werden ab 2023 nicht mehr nach Landesstellen getrennt erstellt.

4) Die Erfolgsrechnungen werden ab 2021 nicht mehr nach Versichertenkreisen getrennt erstellt.

nach Versicherungsträgern

2024

5.12

	Kopfquote der Ausgaben / Aufwendungen ²⁾						
2024	2018	2019	2020	2021	2022	2023	2024
3.483,80	2.690,42	2.795,70	2.792,28	2.922,37	3.083,59	3.289,61	3.586,60
3.472,29	2.669,19	2.774,00	2.770,66	2.899,33	3.060,23	3.261,71	3.573,32
-	2.864,72	3.004,23	2.978,54	3.144,64	3.341,79	-	-
-	2.646,31	2.699,70	2.688,04	2.855,48	3.005,93	-	-
-	2.507,69	2.620,07	2.561,60	2.682,16	2.776,10	-	-
-	2.648,68	2.726,79	2.767,46	2.846,50	3.017,79	-	-
-	2.525,61	2.652,30	2.653,08	2.788,98	2.929,01	-	-
-	2.749,21	2.837,93	2.849,15	2.946,60	3.132,33	-	-
-	2.536,71	2.672,73	2.642,09	2.763,41	2.914,21	-	-
-	2.554,93	2.675,65	2.683,11	2.776,94	2.893,12	-	-
-	2.650,08	2.752,41	2.761,10	2.840,86	2.985,84	-	-
-	3.358,91	3.494,18	-	-	-	-	-
-	-	-	-	-	-	-	-
-	3.227,46	3.266,36	-	-	-	-	-
-	3.693,57	3.794,63	-	-	-	-	-
-	3.571,00	3.864,38	-	-	-	-	-
-	3.428,20	3.510,78	-	-	-	-	-
-	3.233,90	3.385,30	-	-	-	-	-
4.399,91	-	-	-	3.831,66	3.981,08	4.242,43	4.573,01
-	3.727,73	3.836,86	3.922,09	-	-	-	-
-	3.440,42	3.549,25	3.518,14	-	-	-	-
2.571,29	2.038,56	2.135,51	2.130,10	2.175,51	2.335,41	2.515,26	2.654,39
3.088,33	2.195,06	2.306,37	2.356,49	2.427,54	2.644,46	2.823,94	3.051,73

Kopfquoten ¹⁾ in der Krankenversicherung
im Jahre 2024

Angaben in Euro

5.13

Bezeichnung	Summe Krankenversicherung	Österreichische Gesundheitskasse	VA öffentlich Bediensteter, Eisenbahnen und Bergbau	Sozialversicherungsanstalt der Selbständigen	gewerbliche Wirtschaft	Landwirtschaft
Erträge insgesamt	3.483,80	3.472,29	4.399,91	2.717,05	2.571,29	3.088,33
Beitragseinnahmen	2.878,48	2.838,51	3.789,33	2.293,83	2.171,89	2.604,44
Aufwendungen insgesamt	3.586,60	3.573,32	4.573,01	2.766,41	2.654,39	3.051,73
Ärztliche Hilfe und gleichgestellte Leistungen	953,39	940,93	1.247,66	761,67	759,15	768,08
Heilmittel (Arzneien)	681,35	693,84	744,64	545,61	517,38	617,51
Heilbehelfe und Hilfsmittel	52,08	52,66	55,39	45,43	37,12	66,59
Zahnbehandlung	140,43	143,27	158,64	106,09	105,61	107,30
Zahnersatz	47,45	44,17	81,81	36,44	26,22	62,48
Anstaltspflege ²⁾	990,50	974,13	1.312,98	797,37	738,76	946,66
Medizinische Hauskrankenpflege	3,42	3,56	3,10	2,87	2,52	3,77
Krankengeld	161,14	187,53	94,17	58,00	80,76	-
Rehabilitationsgeld	61,53	77,05	23,05	-	-	-
Mutterschaftsleistungen	121,89	129,33	157,28	43,12	39,59	52,11
Medizinische Rehabilitation	112,80	103,96	228,29	62,16	52,16	87,62
Gesundheitsfestigung und Krankheitsverhütung	21,26	10,22	100,26	17,73	18,13	16,72
Früherkennung von Krankheiten und Gesundheitsförderung	51,18	48,18	62,68	59,30	67,01	39,68
Bestattungskostenzuschuss	-	-	-	-	-	-
Fahrtspesen und Transportkosten für Leistungsempfänger	53,33	54,46	59,51	40,68	33,75	58,32
Vertrauensärztlicher Dienst und sonstige Betreuung	13,65	13,45	16,37	12,38	11,54	14,54
Verwaltungs- und Verrechnungsaufwand	95,43	75,95	176,45	142,66	132,45	168,68
Sonstige Aufwendungen	25,77	20,63	50,73	34,90	32,24	41,67

1) Errechnet aufgrund des durchschnittlichen Gesamtstandes der direkt Versicherten.

2) Verpflegskosten und sonstige Leistungen sowie Überweisung an den Krankenanstaltenfonds.

Die Entwicklung der Beitragseinnahmen (ohne Beitrag zur Spitalfinanzierung) nach Versichertenkategorien
in der Krankenversicherung der Unselbständigen

2005 - 2024

Angaben in Euro

5.14

Jahr	Beitrags- einnahmen insgesamt	davon Beiträge für				
		Erwerbstätige	Freiwillig Versicherte	Arbeitslose	Pensionisten, Rentner	Sonstige
2005	8.345.937.473,00	5.622.591.274,00	114.074.148,00	209.150.041,00	2.283.090.845,00	117.031.165,00
2006	8.725.665.027,00	5.891.082.217,00	115.511.494,00	215.215.098,00	2.385.846.364,00	118.009.854,00
2007	9.084.126.089,00	6.170.237.173,00	116.949.103,00	205.682.141,00	2.473.357.361,00	117.900.311,00
2008	9.688.139.267,00	6.646.924.757,00	119.415.277,00	207.930.268,00	2.672.724.471,00	41.144.494,00
2009	9.918.799.975,00	6.685.809.851,00	121.771.974,00	253.283.266,00	2.818.497.050,00	39.437.834,00
2010	10.186.112.175,00	6.830.448.531,00	120.908.309,00	272.695.553,00	2.925.620.911,00	36.438.871,00
2011	10.555.229.610,54	7.105.441.689,23	112.609.697,62	286.175.107,02	3.016.447.776,20	34.555.340,47
2012	10.925.236.026,85	7.333.520.936,36	113.950.322,02	299.389.244,96	3.144.278.794,32	34.096.729,19
2013	11.333.309.069,96	7.586.408.361,23	113.076.943,57	325.192.617,58	3.272.355.945,80	36.275.201,78
2014	11.694.860.120,51	7.818.491.531,21	115.687.562,32	343.749.321,19	3.377.035.028,19	39.896.677,60
2015	12.082.429.226,19	8.073.905.003,94	118.522.047,98	376.508.217,12	3.455.433.791,27	58.060.165,88
2016	12.552.907.590,97	8.408.174.042,22	121.320.368,43	395.467.791,60	3.530.678.592,55	97.266.796,17
2017	13.028.865.476,35	8.794.961.432,94	122.497.867,37	395.683.199,53	3.631.110.837,02	84.612.139,49
2018	13.590.051.085,51	9.261.868.558,44	123.365.133,64	385.830.673,45	3.750.294.940,28	68.691.779,70
2019	14.130.620.737,11	9.675.015.270,29	122.368.793,94	377.576.726,47	3.904.585.122,30	51.074.824,11
2020	14.469.995.019,56	9.750.966.569,37	122.428.522,88	456.744.310,42	4.095.027.681,65	44.827.935,24
2021	15.070.631.920,35	10.189.934.973,90	122.582.469,06	445.555.369,13	4.266.221.356,04	46.337.752,22
2022	15.951.138.475,37	10.869.329.610,24	124.470.714,97	390.938.913,19	4.463.714.889,75	102.684.347,22
2023	17.212.368.395,05	11.704.767.235,60	125.349.709,99	404.173.620,53	4.851.302.009,03	126.775.819,90
2024	18.735.255.130,82	12.603.435.709,71	127.246.198,65	473.147.282,89	5.406.293.582,93	125.132.356,64

Vergleichende Gegenüberstellung
der Gebarungsergebnisse in der Krankenversicherung der Unselbständigen ¹⁾
2022 - 2024

5.15

Bezeichnung	2022	2023	2024	2022	2023	2024
	in Euro			in Prozent der Einnahmen		
Einnahmen	20.501.674.394,39	22.024.522.208,26	24.199.443.612,74	100,0	100,0	100,0
Ausgaben	20.921.255.285,95	22.627.535.654,32	24.890.838.220,36	102,0	102,7	102,9
Saldo	- 419.580.891,56	- 603.013.446,06	- 691.394.607,62	- 2,0	- 2,7	- 2,9
Ärztliche Hilfe und gleichgestellte Leistungen	5.333.883.024,59	5.892.476.062,11	6.529.674.213,84	26,0	26,8	27,0
Heilmittel (Arzneien)	4.059.095.405,47	4.334.901.512,13	4.665.361.596,27	19,8	19,7	19,3
Heilbehelfe und Hilfsmittel	295.356.272,92	321.445.124,46	353.099.996,54	1,5	1,5	1,5
Zahnbehandlung, Zahnersatz	1.077.895.462,23	1.174.256.835,49	1.293.881.373,44	5,3	5,3	5,3
Anstaltspflege ²⁾	5.766.067.049,13	6.198.374.459,13	6.778.260.323,40	28,1	28,1	28,0
Medizinische Hauskrankenpflege	22.057.890,67	22.061.739,28	23.318.095,98	0,1	0,1	0,1
Krankengeld	968.571.245,76	1.029.807.068,01	1.169.569.833,59	4,7	4,7	4,8
Rehabilitationsgeld	363.131.604,05	406.698.296,86	467.223.785,84	1,8	1,8	1,9
Mutterschaftsleistungen	779.754.267,80	812.119.311,98	885.369.285,88	3,8	3,7	3,7
Medizinische Rehabilitation	659.899.406,42	706.923.087,66	798.607.721,57	3,2	3,2	3,3
Gesundheitsfestigung und Krankheitsverhütung	109.156.287,48	121.553.030,90	144.895.600,19	0,5	0,5	0,6
Früherkennung von Krankheiten und Gesundheitsförderung	263.869.937,67	282.137.014,45	333.343.559,65	1,3	1,3	1,4
Bestattungskostenzuschuss	-	-	-	-	-	-
Fahrtspesen und Transportkosten für Leistungsempfänger	291.567.386,14	305.803.436,00	367.061.596,60	1,4	1,4	1,5
Vertrauensärztlicher Dienst und sonstige Betreuung	82.958.859,69	88.837.047,58	92.096.737,26	0,4	0,4	0,4
Sonstige Ausgaben	847.991.185,93	930.141.628,28	989.074.500,31	4,1	4,2	4,1

1) Nach dem ASVG und B-KUVG eingerichtete Versicherungsträger.

2) Verpflegskosten und sonstige Leistungen sowie Überweisung an den Krankenanstaltenfonds.

Vergleichende Gegenüberstellung
der Gebarungsergebnisse in der Krankenversicherung der Selbständigen ¹⁾
2022 - 2024

5.16

Bezeichnung	2022	2023	2024	2022	2023	2024
	in Euro			in Prozent der Einnahmen		
Einnahmen	2.233.570.322,43	2.371.015.570,07	2.590.752.536,93	100,0	100,0	100,0
Ausgaben	2.224.930.447,12	2.417.337.578,49	2.596.034.829,13	99,6	102,0	100,2
Saldo	+ 8.639.875,31	- 46.322.008,42	- 5.282.292,20	+ 0,4	- 2,0	- 0,2
Ärztliche Hilfe und gleichgestellte Leistungen	595.202.073,07	644.334.727,68	710.039.821,40	26,6	27,2	27,4
Heilmittel (Arzneien)	440.474.473,03	466.570.902,52	508.626.581,14	19,7	19,7	19,6
Heilbehelfe und Hilfsmittel	40.653.402,02	39.537.147,36	42.350.357,78	1,8	1,7	1,6
Zahnbehandlung, Zahnersatz	116.129.141,71	118.512.873,83	132.867.734,59	5,2	5,0	5,1
Anstaltspflege ²⁾	667.126.730,15	715.875.198,90	743.323.833,37	29,9	30,2	28,7
Medizinische Hauskrankenpflege	2.599.200,67	2.916.602,73	2.675.284,68	0,1	0,1	0,1
Krankengeld	43.205.910,60	48.532.381,10	54.064.559,16	1,9	2,0	2,1
Mutterschaftsleistungen	36.068.264,51	38.478.582,72	40.198.824,59	1,6	1,6	1,6
Medizinische Rehabilitation	44.076.778,83	51.740.317,96	57.944.169,80	2,0	2,2	2,2
Gesundheitsfestigung und Krankheitsverhütung	6.086.434,94	11.348.354,97	16.532.654,01	0,3	0,5	0,6
Früherkennung von Krankheiten und Gesundheitsförderung	35.923.316,47	58.840.701,62	55.282.470,68	1,6	2,5	2,1
Bestattungskostenzuschuss	-	-	-	-	-	-
Fahrtspesen und Transportkosten für Leistungsempfänger	34.646.898,56	35.262.204,99	37.918.247,65	1,6	1,5	1,5
Vertrauensärztlicher Dienst und sonstige Betreuung	8.964.455,77	10.041.350,63	11.543.627,98	0,4	0,4	0,5
Sonstige Ausgaben	153.773.366,79	175.346.231,48	182.666.662,30	6,9	7,4	7,1

1) Nach dem Selbständigen Sozialversicherungsgesetz eingerichteter Versicherungsträger.

2) Verpflegskosten und sonstige Leistungen sowie Überweisung an den Krankenanstaltenfonds.

Eigene Einrichtungen in der Sozialversicherung
Zusammenstellung der Abrechnungen

2022 - 2024

Betragsangaben in Euro

5.17

Bezeichnung	2022	2023	2024
Zahl der erfassten Krankenhäuser, Ambulatorien, Heime usw.	134	126	125
Erträge insgesamt	377.505.245,54	397.364.186,21	416.074.424,80
Kostenersätze von SV-Trägern	211.650.229,92	201.037.060,82	217.117.751,61
Sonstige Erträge	165.855.015,62	196.327.125,39	198.956.673,19
Aufwendungen insgesamt	1.482.686.773,59	1.639.387.062,09	1.736.808.630,13
Sachaufwand	250.023.185,68	311.976.455,29	297.164.625,86
Miete und Hausaufwendungen	49.547.178,88	54.891.800,65	59.474.638,87
Energie- und Reinigungsaufwand	65.974.275,71	98.259.789,76	79.584.427,37
Inventarstandhaltung und Nachschaffungen	21.692.763,78	25.451.553,88	24.668.614,79
Übriger Sachaufwand	112.808.967,31	133.373.311,00	133.436.944,83
Personalaufwand	1.079.659.342,76	1.158.666.986,46	1.261.557.952,76
Medizinischer Aufwand und Verpflegung	153.004.245,15	168.743.620,34	178.086.051,51
Ärztgehonorare	5.381.510,40	5.446.167,46	5.931.235,28
Untersuchungs- und Behandlungsmaterial, Heilmittel	107.154.675,12	115.340.265,78	120.784.815,31
Bäder, Trinkkuren, Kurtaxen	1.428.996,67	1.905.299,48	2.081.547,75
Verpflegung	13.965.748,74	15.765.296,02	16.028.682,92
Sonstiger	25.073.314,22	30.286.591,60	33.259.770,25
Überleitung in die Erfolgsrechnung insgesamt	1.105.181.528,05	1.242.022.875,88	1.320.734.205,33
Ärztliche Hilfe und gleichgestellte Leistungen ¹⁾	160.372.907,82	170.646.347,12	181.352.654,70
Zahnbehandlung ¹⁾	57.149.365,76	62.012.271,46	68.858.966,78
Zahnersatz ¹⁾	46.044.147,18	48.474.800,85	52.458.600,62
Anstaltspflege ¹⁾	162.454.169,39	181.114.718,09	201.692.371,49
Mutterschaftsleistungen ¹⁾	969.631,42	1.025.092,74	724.043,86
Gesundheitsfestigung, Krankheitsverhütung ¹⁾	36.300.301,26	39.928.071,78	36.071.409,43
Früherkennung v. Krankheiten u. Gesundheitsförderung ¹⁾	10.369.445,11	10.664.425,09	11.083.769,62
Unfallheilbehandlung ²⁾	275.656.788,42	337.151.114,07	363.542.562,02
Gesundheitsvorsorge, Rehabilitation ³⁾	354.897.113,44	389.922.684,44	403.828.286,79
Unfallverhütung ²⁾	967.658,25	1.083.350,24	1.121.540,02
Sonstiger	-	-	-

1) Krankenversicherung

2) Unfallversicherung

3) Kranken-, Unfall- und Pensionsversicherung

Die Entwicklung der Ausfallhaftung des Bundes zur Pensionsversicherung

2020 - 2024

Angaben in Euro

5.18

Bezeichnung	2020	2021	2022	2023	2024
Pensionsversicherung insgesamt	8.505.513.297,38	9.005.066.194,85	9.746.607.991,90	11.072.505.772,72	13.705.246.252,33
Pensionsversicherung der Unselbständigen	5.136.755.051,21	5.787.774.273,74	6.241.973.146,60	7.055.319.312,10	9.030.269.150,11
Pensionsversicherungsanstalt	4.872.006.675,48	5.518.255.291,55	6.012.594.318,42	6.852.408.848,33	8.841.455.796,71
VA öffentlich Bediensteter, Eisenbahnen und Bergbau	264.748.375,73	269.518.982,19	229.378.828,18	202.910.463,77	188.813.353,40
Pensionsversicherung der Selbständigen	3.368.758.246,17	3.217.291.921,11	3.504.634.845,30	4.017.186.460,62	4.674.977.102,22
SVS - gewerbliche Wirtschaft	1.755.026.896,62	1.563.125.356,05	1.768.109.310,28	2.160.470.638,13	2.621.531.532,72
SVS - Landwirtschaft	1.613.731.349,55	1.654.166.565,06	1.736.525.535,02	1.856.715.822,49	2.053.445.569,50

Gebarungsergebnisse der
im Jahre

Angaben in Euro

Bezeichnung	Pensions- versicherung insgesamt	Pensions- versicherungs- anstalt
E i n n a h m e n insgesamt	63.577.859.273,48	53.233.447.726,67
Beiträge für Versicherte	48.279.759.037,52	43.219.607.422,82
Ausfallhaftung des Bundes	13.705.246.252,33	8.841.455.796,71
Ausgleichszulagenersätze	1.253.745.761,09	922.878.682,41
Sonstige Einnahmen	339.108.222,54	249.505.824,73
Auflösung von Rücklagen	-	-
A u s g a b e n insgesamt	63.584.552.611,25	53.236.947.726,67
Pensionsaufwand	56.086.041.749,28	47.270.391.130,45
Ausgleichszulagenaufwand	1.253.745.761,09	922.878.682,41
Gesundheitsvorsorge und Rehabilitation	1.684.440.053,01	1.440.327.617,06
Krankenversicherung der Pensionisten	2.533.829.786,10	1.859.099.672,92
Sonstige Leistungen	281.875.024,87	271.025.640,47
Ersätze für Rehabilitationsgeld inkl. KV-Beiträge	515.466.395,20	509.644.046,81
Verwaltungs- und Verrechnungsaufwand	812.914.641,93	651.779.937,62
Sonstige Ausgaben	409.545.862,00	308.300.998,93
Zuweisung an Rücklagen	6.693.337,77	3.500.000,00
S a l d o	- 6.693.337,77	- 3.500.000,00

Pensionsversicherungsträger

2024

5.19

VA öff.Bed., Eisenbahnen u.Bergbau	Sozialversicherungs- anstalt der Selbständigen	d a v o n	
		gewerbliche Wirtschaft	Landwirtschaft
1.124.757.155,87	9.219.654.390,94	6.200.562.240,33	3.019.092.150,61
922.535.319,19	4.137.616.295,51	3.414.105.658,09	723.510.637,42
188.813.353,40	4.674.977.102,22	2.621.531.532,72	2.053.445.569,50
7.684.893,81	323.182.184,87	98.629.915,30	224.552.269,57
5.723.589,47	83.878.808,34	66.295.134,22	17.583.674,12
-	-	-	-
1.124.757.155,87	9.222.847.728,71	6.203.145.559,92	3.019.702.168,79
963.352.604,97	7.852.298.013,86	5.550.327.775,05	2.301.970.238,81
7.684.893,81	323.182.184,87	98.629.915,30	224.552.269,57
24.225.602,70	219.886.833,25	140.914.538,81	78.972.294,44
99.189.297,98	575.540.815,20	237.024.286,28	338.516.528,92
1.940.322,77	8.909.061,63	6.533.580,76	2.375.480,87
5.822.348,39	-	-	-
14.561.228,20	146.573.476,11	93.185.751,66	53.387.724,45
7.980.857,05	93.264.006,02	73.946.392,47	19.317.613,55
-	3.193.337,77	2.583.319,59	610.018,18
+ 0,00	- 3.193.337,77	- 2.583.319,59	- 610.018,18

Vergleichende Gegenüberstellung
der Gebarungsergebnisse in der Pensionsversicherung der Unselbständigen
2022 - 2024

5.20

Bezeichnung	2022	2023	2024	2022	2023	2024
	in Euro			in Prozent der Einnahmen		
E i n n a h m e n insgesamt	44.909.689.725,96	48.909.803.438,31	54.358.204.882,54	100,0	100,0	100,0
Beiträge für Versicherte	37.689.277.339,31	40.777.163.940,05	44.142.142.742,01	83,9	83,4	81,2
Ausfallhaftung des Bundes	6.241.973.146,60	7.055.319.312,10	9.030.269.150,11	13,9	14,4	16,6
Ausgleichszulagenersätze	784.144.041,09	856.275.319,99	930.563.576,22	1,7	1,7	1,7
Sonstige Einnahmen	194.295.198,96	221.044.866,17	255.229.414,20	0,5	0,5	0,5
Auflösung von Rücklagen	-	-	-	-	-	-
A u s g a b e n insgesamt	44.913.189.725,96	48.913.303.438,31	54.361.704.882,54	100,0	100,0	100,0
Pensionsaufwand	39.444.911.765,71	42.957.215.656,68	48.233.743.735,42	87,8	87,8	88,7
Ausgleichszulagenaufwand	784.144.041,09	856.275.319,99	930.563.576,22	1,7	1,8	1,7
Gesundheitsvorsorge und Rehabilitation	1.204.400.710,96	1.329.331.656,90	1.464.553.219,76	2,7	2,7	2,7
Krankenversicherung der Pensionisten	1.604.742.229,42	1.746.571.265,05	1.958.288.970,90	3,6	3,6	3,6
Sonstige Leistungen	211.822.484,83	214.147.482,86	272.965.963,24	0,5	0,4	0,5
Ersätze für Rehabilitationsgeld inkl. KV-Beiträge	399.352.865,46	444.177.002,12	515.466.395,20	0,9	0,9	1,0
Verwaltungs- und Verrechnungsaufwand	582.196.891,98	633.265.161,07	666.341.165,82	1,3	1,3	1,2
Sonstige Ausgaben	678.118.736,51	728.819.893,64	316.281.855,98	1,5	1,5	0,6
Zuweisung an Rücklagen	3.500.000,00	3.500.000,00	3.500.000,00	-	-	-
S a l d o	- 3.500.000,00	- 3.500.000,00	- 3.500.000,00	-	-	-

Vergleichende Gegenüberstellung
der Gebarungsergebnisse in der Pensionsversicherung der Selbständigen
2022 - 2024

5.21

Bezeichnung	2022	2023	2024	2022	2023	2024
	in Euro			in Prozent der Einnahmen		
E i n n a h m e n insgesamt	7.667.590.073,58	8.320.440.823,02	9.219.654.390,94	100,0	100,0	100,0
Beiträge für Versicherte	3.819.030.577,44	3.937.638.887,87	4.137.616.295,51	49,8	47,3	44,9
Ausfallhaftung des Bundes	3.504.634.845,30	4.017.186.460,62	4.674.977.102,22	45,7	48,3	50,7
Ausgleichszulagenersätze	299.827.676,72	308.573.209,78	323.182.184,87	3,9	3,7	3,5
Sonstige Einnahmen	44.096.974,12	57.042.264,75	83.878.808,34	0,6	0,7	0,9
Auflösung von Rücklagen	-	-	-	-	-	-
A u s g a b e n insgesamt	7.668.388.059,20	8.321.322.518,23	9.222.847.728,71	100,0	100,0	100,0
Pensionsaufwand	6.437.160.447,22	6.983.078.239,85	7.852.298.013,86	84,0	84,0	85,2
Ausgleichszulagenaufwand	299.827.676,72	308.573.209,78	323.182.184,87	3,9	3,7	3,5
Gesundheitsvorsorge und Rehabilitation	167.684.119,38	183.525.417,39	219.886.833,25	2,2	2,2	2,4
Krankenversicherung der Pensionisten	482.687.913,92	517.834.559,63	575.540.815,20	6,3	6,2	6,2
Sonstige Leistungen	7.058.357,18	7.005.779,18	8.909.061,63	0,1	0,1	0,1
Verwaltungs- und Verrechnungsaufwand	126.529.820,82	135.242.775,09	146.573.476,11	1,6	1,6	1,6
Sonstige Ausgaben	146.641.738,34	185.180.842,10	93.264.006,02	1,9	2,2	1,0
Zuweisung an Rücklagen	797.985,62	881.695,21	3.193.337,77	-	-	-
S a l d o	- 797.985,62	- 881.695,21	- 3.193.337,77	-	-	-

Gebarungsergebnisse der Unfallversicherungsträger 2024

Angaben in Euro

5.22

Bezeichnung	Alle Unfall- versicherungs- träger	Allgemeine Unfall- versicherungs- anstalt	VA öffentlich Bediensteter, Eisenbahnen und Bergbau	SVS - gewerbliche Wirtschaft	SVS - Landwirtschaft
E i n n a h m e n insgesamt	2.042.341.052,07	1.672.462.945,87	153.533.282,52	94.790.528,34	121.554.295,34
Beiträge für Versicherte	1.929.225.596,64	1.582.251.253,46	142.256.239,31	87.584.271,99	117.133.831,88
Sonstige Einnahmen	113.115.455,43	90.211.692,41	11.277.043,21	7.206.256,35	4.420.463,46
Auflösung von Rücklagen	-	-	-	-	-
A u s g a b e n insgesamt	2.021.588.931,62	1.735.602.484,93	116.209.969,19	52.365.734,65	117.410.742,85
Rentenaufwand	770.489.838,84	578.505.699,93	74.154.942,07	36.855.652,14	80.973.544,70
Unfallheilbehandlung	545.231.570,58	515.511.856,15	12.052.830,48	2.834.152,93	14.832.731,02
Rehabilitation	132.479.727,29	123.793.722,96	5.071.495,88	822.038,42	2.792.470,03
Sonstige Leistungen	290.807.499,35	269.792.325,19	9.858.480,04	3.360.158,80	7.796.535,32
Verwaltungs- und Verrechnungsaufwand	175.742.253,31	151.009.390,54	10.726.480,94	5.751.229,79	8.255.152,04
Sonstige Ausgaben	96.649.355,72	88.524.444,08	3.679.066,04	2.322.062,03	2.123.783,57
Zuweisung an Rücklagen	10.188.686,53	8.465.046,08	666.673,74	420.440,54	636.526,17
S a l d o	+ 20.752.120,45	- 63.139.539,06	+ 37.323.313,33	+ 42.424.793,69	+ 4.143.552,49

Vergleichende Gegenüberstellung
der Gebarungsergebnisse in der Unfallversicherung

2022 - 2024

5.23

Bezeichnung	2022	2023	2024	2022	2023	2024
	in Euro			in Prozent der Einnahmen		
E i n n a h m e n insgesamt	1.879.895.432,39	1.882.698.023,97	2.042.341.052,07	100,0	100,0	100,0
Beiträge für Versicherte	1.820.743.812,66	1.818.867.044,00	1.929.225.596,64	96,9	96,6	94,5
Sonstige Einnahmen	58.934.519,36	63.830.979,97	113.115.455,43	3,1	3,4	5,5
Auflösung von Rücklagen	217.100,37	-	-	-	-	-
A u s g a b e n insgesamt	1.791.449.541,62	1.870.047.479,41	2.021.588.931,62	95,3	99,3	99,0
Rentenaufwand	669.560.458,71	705.030.119,09	770.489.838,84	35,6	37,4	37,7
Unfallheilbehandlung	521.595.441,83	518.449.629,94	545.231.570,58	27,7	27,5	26,7
Rehabilitation	115.609.231,55	120.736.822,17	132.479.727,29	6,1	6,4	6,5
Sonstige Leistungen	251.668.570,74	273.053.332,16	290.807.499,35	13,5	14,5	14,3
Verwaltungs- und Verrechnungsaufwand	152.329.603,06	162.041.306,14	175.742.253,31	8,1	8,6	8,6
Sonstige Ausgaben	75.349.458,69	85.745.354,64	96.649.355,72	4,0	4,6	4,7
Zuweisung an Rücklagen	5.336.777,04	4.990.915,27	10.188.686,53	0,3	0,3	0,5
S a l d o	+ 88.445.890,77	+ 12.650.544,56	+ 20.752.120,45	+ 4,7	+ 0,7	+ 1,0

Vergleichende Gegenüberstellung
der Gebarungsergebnisse in der Arbeitslosenversicherung
2021 - 2024

5.24

Bezeichnung	2021		2022		2023		2024	
	1.000 Euro	% ¹⁾	1.000 Euro	% ¹⁾	1.000 Euro	% ¹⁾	1.000 Euro	% ¹⁾
Einnahmen insgesamt	7.916.683	100,0	8.350.174	100,0	9.018.050	100,0	9.803.260	100,0
Beiträge für Versicherte	7.589.907	95,9	8.058.726	96,5	8.698.360	96,5	9.372.777	95,6
Sonstige Einnahmen	326.776	4,1	291.448	3,5	319.690	3,5	430.483	4,4
Ausgaben insgesamt	13.358.636	168,7	9.311.751	111,5	8.917.258	98,9	9.999.217	102,0
Arbeitslosengeld	1.872.035	23,6	1.695.846	20,3	1.964.866	21,8	2.356.199	24,0
Notstandshilfe	2.162.812	27,3	1.486.853	17,8	1.364.495	15,1	1.522.909	15,5
Einmalzahlung	3.430	-	174.856	2,1	27	-	- 4	-
Arbeitsmarktpolitische Förderungsmaßnahmen	1.312.858	16,6	1.366.008	16,4	1.115.644	12,4	1.213.826	12,4
Krankenversicherungsbeiträge	349.662	4,4	281.004	3,4	291.202	3,2	339.601	3,5
Verwaltungsaufwand	661.878	8,4	693.816	8,3	749.443	8,3	768.711	7,8
Überweisungen an die Pensionsversicherung	1.469.016	18,5	1.214.005	14,5	1.358.559	15,1	1.545.228	15,8
Sonderunterstützung	27.875	0,4	24.878	0,3	22.988	0,3	21.524	0,2
Altersteilzeitgeld / Teilpension	547.236	6,9	535.140	6,4	529.743	5,8	594.013	6,1
Ersatz Krankengeldaufwand für Arbeitslose	180.463	2,3	185.825	2,2	238.568	2,7	276.569	2,8
Übergangsgeld	- 15	-	- 8	-	- 2	-	- 2	-
Kurzarbeitsbeihilfe ²⁾	3.702.514	46,8	746.765	9,0	10.270	0,1	- 4.637	-
Bildungskarenz	234.318	3,0	299.211	3,6	390.150	4,3	458.692	4,7
Maßnahmen für Ältere	269.999	3,4	269.999	3,2	261.132	2,9	256.142	2,6
Sonstige Ausgaben	564.555	7,1	337.553	4,0	620.173	6,9	650.446	6,6
Saldo	- 5.441.953	- 68,7	- 961.577	- 11,5	+ 100.792	+ 1,1	- 195.957	- 2,0

1) In Prozent der Einnahmen.

2) 2022 einschließlich Langzeit-Kurzarbeit und Saisonstarthilfe.

Kapitel 6
Verwaltung

6.0 Vorbemerkungen

Im *Personalstand* der Sozialversicherungsträger werden nur jene Personen erfasst, die auch Bezüge erhalten. Präsenz(Zivil)diener, Karenz- bzw. Kinderbetreuungsgeld-Bezieher, Beschäftigte mit Sonderurlaub im Anschluss an den Karenzurlaub sowie Bedienstete ohne Bezüge sind nicht enthalten.

Der *Verwaltungs- und Verrechnungsaufwand* umfasst den Personalaufwand, den Sachaufwand und die Aufwendungen für die Verwaltungskörper unter Berücksichtigung der Ersätze für Beitragselhebung und sonstiger Ersätze.

6.1 Personalstand (Tab. 6.01 und 6.02)

Im Jahresdurchschnitt 2024 betrug der gesamte Personalstand in der Sozialversicherung 27.571 Personen (Vollzeitäquivalente). Auf die Krankenversicherung entfielen 14.382, auf die Pensionsversicherung 7.337, auf die Unfallversicherung 5.618 und auf den Dachverband 234 Beschäftigte.

Nach dem Tätigkeitsbereich verteilen sich die Beschäftigten wie folgt:

**Personalstand der Sozialversicherungsträger
nach Tätigkeitsbereichen (Vollzeitäquivalente)
Jahresdurchschnitt 2024**

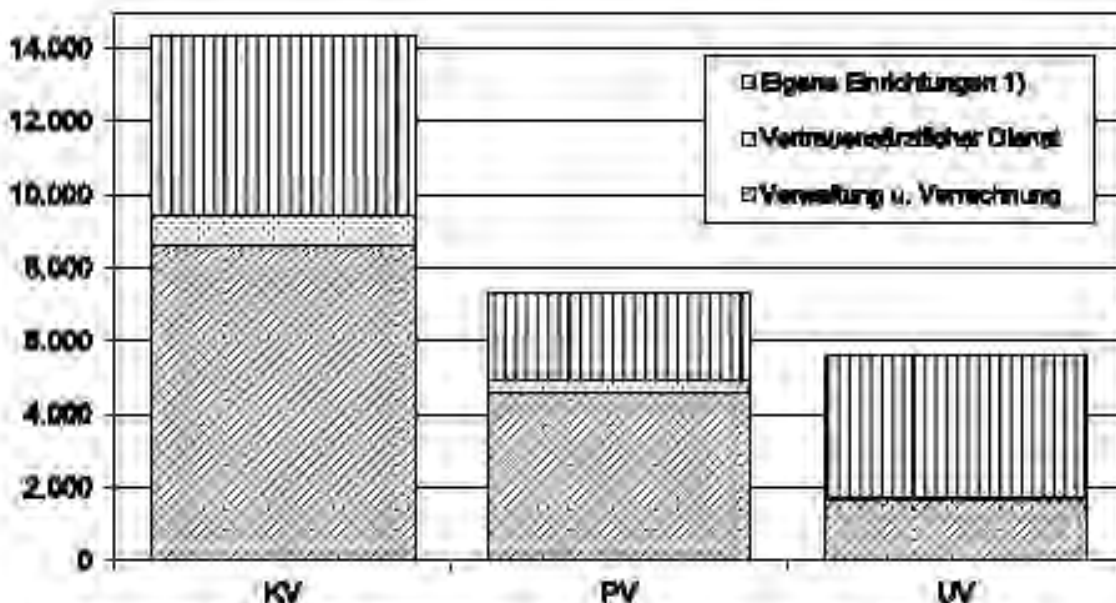

1) Unfallkrankenhäuser, SanSerkrankenenstellen, RehaStationenzentren, Ambulanzkern.

6.2 Verwaltungs- und Verrechnungsaufwand (Tab. 6.03 und 6.04)

Der gesamte Verwaltungs- und Verrechnungsaufwand in der Sozialversicherung betrug 2024 1.713 Millionen Euro bzw. 1,9 % der Gesamteinnahmen.

**Entwicklung der Verwaltungskosten
in Prozent der Gesamteinnahmen**

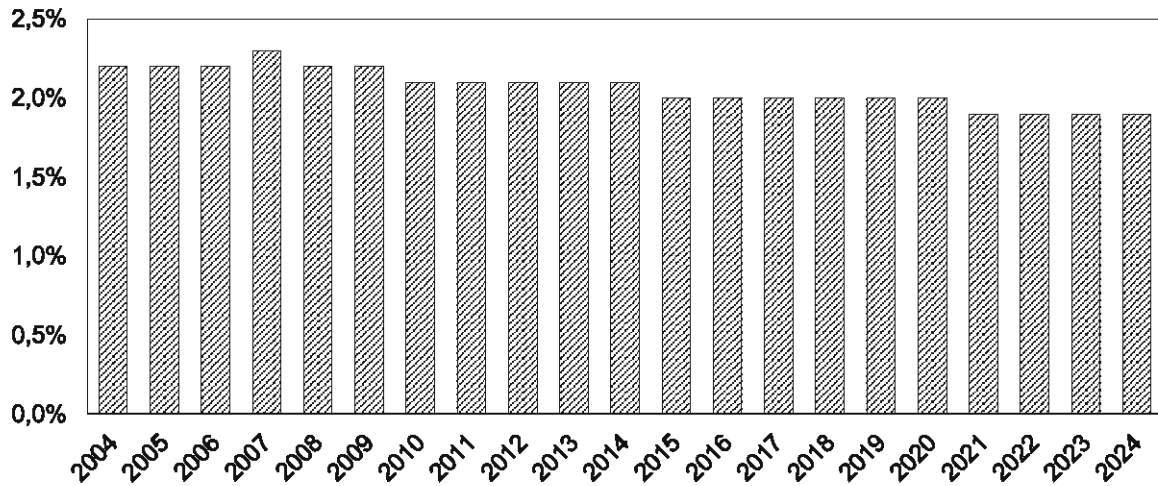

Personalstand (Vollzeitäquivalente) der Sozialversicherungsträger

Jahresdurchschnitt 2024

6.01

Bezeichnung	Gesamt- personal- stand	d a v o n		
		Verwaltung und Verrechnung	Vertrauens- ärztlicher Dienst	Eigene Einrichtungen
Alle SV-Träger	27.337	14.901	1.232	11.204
Alle KV-Träger	14.382	8.613	820	4.949
Alle PV-Träger	7.337	4.623	343	2.371
Alle UV-Träger	5.618	1.665	69	3.884
Österreichische Gesundheitskasse	10.936	6.257	648	4.031
VA öffentlich Bediensteter, Eisenbahnen und Bergbau	2.711	1.587	89	1.035
KV-Träger	2.347	1.348	81	918
PV-Träger	253	136	6	111
UV-Träger	111	103	2	6
Sozialversicherungsanstalt der Selbständigen	2.425	2.306	119	-
KV-Träger	1.099	1.008	91	-
gewerbliche Wirtschaft	735	674	61	-
Landwirtschaft	364	334	30	-
PV-Träger	1.194	1.175	19	-
gewerbliche Wirtschaft	763	751	12	-
Landwirtschaft	431	424	7	-
UV-Träger	132	123	9	-
gewerbliche Wirtschaft	55	51	4	-
Landwirtschaft	77	72	5	-
Pensionsversicherungsanstalt	5.890	3.312	318	2.260
Allgemeine Unfall- versicherungsanstalt	5.375	1.439	58	3.878

Die Entwicklung des Personalstandes (Vollzeitäquivalente) der Sozialversicherungsträger

Jahresdurchschnitte 2015 - 2024

6.02

Bezeichnung		2015	2016	2017	2018	2019	2020	2021	2022	2023	2024
Gesamtpersonalstand der Sozialversicherungsträger		26.702	26.796	26.843	26.932	26.908	26.913	27.005	26.858	26.890	27.337
d a v o n	Krankenversicherung	13.571	13.732	13.833	13.997	14.060	14.189	14.221	14.194	14.183	14.382
	Pensionsversicherung	7.878	7.788	7.717	7.617	7.494	7.397	7.384	7.248	7.267	7.337
	Unfallversicherung	5.253	5.276	5.293	5.318	5.354	5.327	5.400	5.416	5.440	5.618
Vom Gesamtpersonalstand entfallen auf:											
	Verwaltung und Verrechnung	16.064	16.088	16.092	16.117	16.059	16.041	15.998	15.913	15.877	16.133
	Eigene Einrichtungen	10.638	10.708	10.751	10.815	10.849	10.872	11.007	10.945	11.013	11.204

Verwaltungs- und Verrechnungsaufwand in der österreichischen Sozialversicherung
nach Versicherungsbereichen

2000 - 2024

6.03

Jahr	Verwaltungs- und Verrechnungsaufwand							
	in Euro				in % der Gesamteinnahmen			
	Summe Sozial- versicherung	Kranken-	Pensions-	Unfall-	Summe Sozial- versicherung	Kranken-	Pensions-	Unfall-
		versicherung				versicherung		
2000	847.473.384,00	365.949.943,00	392.619.711,00	88.903.730,00	2,5	3,7	1,8	8,0
2001	808.940.790,00	342.993.365,00	382.868.991,00	83.078.434,00	2,3	3,3	1,6	7,2
2002	833.677.598,00	358.031.885,00	390.020.641,00	85.625.072,00	2,3	3,4	1,6	7,4
2003	837.110.060,00	327.248.059,00	425.340.687,00	84.521.314,00	2,3	3,0	1,7	7,2
2004	847.589.454,00	348.753.113,00	412.016.315,00	86.820.026,00	2,2	3,1	1,6	7,2
2005	883.346.931,00	346.238.641,00	447.592.841,00	89.515.449,00	2,2	2,9	1,7	7,2
2006	917.722.704,00	344.644.877,00	473.106.292,00	99.971.535,00	2,2	2,8	1,7	7,8
2007	964.149.416,00	373.377.291,00	487.605.400,00	103.166.725,00	2,3	2,9	1,7	7,7
2008	1.000.682.607,00	386.423.502,00	508.061.095,00	106.198.010,00	2,2	2,8	1,7	7,6
2009	1.024.975.576,00	401.344.146,00	513.648.418,00	109.983.012,00	2,2	2,8	1,6	7,8
2010	1.040.375.339,00	408.949.674,00	522.603.258,00	108.822.407,00	2,1	2,8	1,6	7,6
2011	1.058.857.053,88	414.907.940,09	535.369.878,44	108.579.235,35	2,1	2,8	1,6	7,4
2012	1.090.963.088,94	430.371.893,75	547.019.678,35	113.571.516,84	2,1	2,8	1,5	7,5
2013	1.129.023.639,83	440.732.621,80	569.778.031,83	118.512.986,20	2,1	2,8	1,5	7,5
2014	1.160.535.772,29	446.347.612,96	593.536.506,36	120.651.652,97	2,1	2,7	1,5	7,7
2015	1.176.488.312,12	459.254.640,27	596.472.657,37	120.761.014,48	2,0	2,7	1,5	7,7
2016	1.216.144.334,25	481.028.579,91	611.899.202,11	123.216.552,23	2,0	2,7	1,5	7,7
2017	1.227.874.161,83	479.101.682,08	622.716.819,20	126.055.660,55	2,0	2,6	1,5	7,6
2018	1.256.183.400,47	488.374.784,14	640.594.834,42	127.213.781,91	2,0	2,5	1,5	7,3
2019	1.324.291.734,31	524.911.055,31	666.069.478,52	133.311.200,48	2,0	2,6	1,5	7,9
2020	1.354.958.271,39	548.790.978,36	672.734.442,38	133.432.850,65	2,0	2,7	1,4	7,9
2021	1.381.859.189,93	556.881.736,39	687.311.002,46	137.666.451,08	1,9	2,6	1,4	7,8
2022	1.438.768.957,49	577.712.641,63	708.726.712,80	152.329.603,06	1,9	2,5	1,3	8,1
2023	1.574.841.205,19	644.291.962,89	768.507.936,16	162.041.306,14	1,9	2,6	1,3	8,6
2024	1.713.327.934,89	724.671.039,65	812.914.641,93	175.742.253,31	1,9	2,7	1,3	8,6

Entwicklung des Verwaltungs- und Verrechnungsaufwandes
in der Krankenversicherung
(ohne Betriebskrankenkassen) ¹⁾

2010 - 2024

6.04

Jahr	Brutto-Aufwand		Summe der Ersätze in Euro	Tatsächlicher Aufwand ²⁾		
	in Euro	in % der Einnahmen		in Euro	in % der Einnahmen	je Versicherten in Euro
2010	681.002.105,00	4,69	272.590.120,00	408.411.985,00	2,81	63,72
2011	698.490.500,92	4,71	284.071.672,05	414.418.828,87	2,79	63,70
2012	722.674.997,76	4,74	292.879.586,78	429.795.410,98	2,82	65,29
2013	740.494.723,44	4,69	300.330.205,02	440.164.518,42	2,79	65,92
2014	755.959.736,05	4,65	310.226.993,51	445.732.742,54	2,74	65,98
2015	777.556.904,13	4,57	318.965.966,54	458.590.937,59	2,70	66,91
2016	810.776.909,81	4,56	330.505.890,12	480.271.019,69	2,70	68,84
2017	821.750.529,97	4,47	343.392.471,66	478.358.058,31	2,60	67,95
2018	849.774.951,78	4,42	362.182.797,39	487.592.154,39	2,53	68,69
2019	910.390.928,01	4,58	386.204.954,49	524.185.973,52	2,64	73,21
2020	959.011.312,18	4,71	410.220.333,82	548.790.978,36	2,70	75,96
2021	973.848.170,21	4,55	416.966.433,82	556.881.736,39	2,60	76,40
2022	1.015.009.816,35	4,46	437.297.174,72	577.712.641,63	2,54	77,80
2023	1.078.889.856,83	4,42	434.597.893,94	644.291.962,89	2,64	85,53
2024	1.199.184.644,72	4,48	474.513.605,07	724.671.039,65	2,70	95,43

1) Ab 1.1.2020 sind Versicherte der bisherigen Betriebskrankenkassen (mit Ausnahme der BKK der Wiener Verkehrsbetriebe) über die Österreichische Gesundheitskasse versichert.

2) Brutto-Verwaltungs- und Verrechnungsaufwand minus Ersätze.

Kapitel 7
Pflegegeld

7.0 Vorbemerkungen

Das Pflegegeld wird unabhängig von der Ursache der Pflegebedürftigkeit gewährt und je nach dem Grad der Pflegebedürftigkeit wurde im Jahre 2024 Pflegegeld von monatlich zwischen € 192,00 (Stufe 1) und € 2.061,80 (Stufe 7) ausbezahlt. Es gebührt ab Geburt, wenn die Pflegebedürftigkeit voraussichtlich mindestens sechs Monate andauern wird.

7.1 Bundespflegegeldbezieher (Tab. 7.01 und 7.02)

Im Dezember 2024 erhielten 457.265 Personen ein Pflegegeld aus der Sozialversicherung und 29.878 Personen ein Pflegegeld von sonstigen Entscheidungsträgern (BVAEB-Pensionservice). Seit dem 1.1.2012 zählen auch Personen ohne Grundleistung sowie Gemeinde- und Landesbeamte im Ruhestand, welche in der Vergangenheit ein Pflegegeld nach einem Landespflegegeldgesetz bezogen haben, zum anspruchsberechtigten Personenkreis nach dem Bundespflegegeldgesetz. Die neun Landespflegegeldgesetze traten außer Kraft und diese Personen beziehen nun Pflegegeld von der Pensionsversicherungsanstalt oder dem BVAEB-Pensionservice.

20,5 % der Pflegegeldbezieher waren in Stufe 2 eingereiht.

7.2 Gebarungsergebnis (Tab. 7.03)

Beim Pflegegeld nach dem BPGG handelt es sich um eine Leistung des Bundes, die aus Budgetmitteln gedeckt wird. Der Aufwand an Pflegegeld sowie der entsprechende Anteil an den Verwaltungskosten werden den Pensionsversicherungsträgern aus Bundesmitteln in Form eines Kostenersatzes abgegolten. Den Unfallversicherungsträgern wird der Aufwand aus Bundesmitteln nur insoweit ersetzt, als das Pflegegeld aufgrund einer akusalen Behinderung geleistet wird.

Im Jahre 2024 wurde von den Pensions- und Unfallversicherungsträgern ein Pflegegeld in der Höhe von 3.033 Millionen Euro ausbezahlt.

Bezieher von Pflegegeld
Berichtsmonat: Dezember 2024

7.01

Entscheidungsträger	Bezieher	d a v o n i n S t u f e						
		1	2	3	4	5	6	7
I n s g e s a m t	487.143	140.337	100.054	91.858	71.007	54.733	20.885	8.269
Pensionsversicherungsträger	456.132	133.315	94.217	85.834	65.292	49.958	19.749	7.767
Pensionsversicherungsanstalt	380.314	115.765	78.396	70.781	52.275	39.415	17.034	6.648
VA öffentlich Bediensteter, Eisenbahnen und Bergbau	14.857	2.939	2.926	3.277	2.943	2.124	449	199
Sozialversicherungsanstalt der Selbständigen	60.961	14.611	12.895	11.776	10.074	8.419	2.266	920
Unfallversicherung	1.133	99	151	158	400	195	69	61
Pensionsversicherungsanstalt	867	72	124	119	307	149	48	48
VA öffentlich Bediensteter, Eisenbahnen und Bergbau	87	11	8	15	28	12	10	3
Sozialversicherungsanstalt der Selbständigen	179	16	19	24	65	34	11	10
Sonstige Entscheidungsträger	29.878	6.923	5.686	5.866	5.315	4.580	1.067	441
BVAEB-Pensionsservice	29.878	6.923	5.686	5.866	5.315	4.580	1.067	441

Bezieher von Pflegegeld
und durchschnittliche Höhe des Anweisungsbetrages

Berichtsmonat: Dezember 2024

7.02

Stufe	Bezieher			Durchschnittliche Anweisungsbeträge in Euro
	M + F	Männer	Frauen	
Insgesamt	487.143	187.741	299.402	580,57
1	140.337	52.678	87.659	191,45
2	100.054	39.051	61.003	354,15
3	91.858	36.154	55.704	551,41
4	71.007	28.121	42.886	826,68
5	54.733	19.331	35.402	1.122,45
6	20.885	9.276	11.609	1.567,09
7	8.269	3.130	5.139	2.056,32

Gebarungsergebnisse für den Bereich des
Bundespflegegeldgesetzes

Berichtsjahr: 2024

Angaben in Euro

7.03

Bezeichnung	Pensions- und Unfall- versicherung	Pensions- versicherung	Unfall- versicherung
E i n n a h m e n insgesamt	3.154.419.682,24	3.145.415.333,96	9.004.348,28
Ersatzleistung des Bundes	3.127.008.733,67	3.126.724.163,50	284.570,17
Ersatzleistung der AUVA	8.017.460,04	-	8.017.460,04
Selbstbehalt der ÖBB gem. § 23 Abs. 3 BPGG	7.119.218,44	7.119.218,44	-
Ersätze für Leistungsaufwendungen	6.847.463,06	6.146.060,41	701.402,65
Sonstige betriebliche Einnahmen	5.426.807,03	5.425.891,61	915,42
A u s g a b e n insgesamt	3.157.138.655,99	3.145.415.333,96	11.723.322,03
Pflegegeld	3.032.674.941,78	3.021.118.181,74	11.556.760,04
Angehörigenbonus gemäß den §§ 21g und 21h BPGG	29.410.105,00	29.410.105,00	-
Sachleistungen	468.407,92	468.407,92	-
Fahrtspesen und Transportkosten	44.079,68	44.079,68	-
Vertrauensärztlicher Dienst und sonstige Betreuung	39.255.636,96	39.213.166,56	42.470,40
Verwaltungsaufwand	41.972.071,97	41.871.366,11	100.705,86
Sonstige betriebliche Ausgaben	13.313.412,68	13.290.026,95	23.385,73
S a l d o	- 2.718.973,75	-	- 2.718.973,75

Kapitel 8

Sonderkapitel - Pension und Erwerbstätigkeit

8.0 Vorbemerkungen

Dieses Kapitel gibt einen Überblick über Personen, die eine Alterspension beziehen und gleichzeitig erwerbstätig sind.

Bezieher einer Alterspension umfassen Bezieher einer Alterspension aus der gesetzlichen Pensionsversicherung inklusive Invaliditäts-, Berufsunfähigkeits- und Erwerbsunfähigkeitspensionen, welche bei den Statistiken nach Erreichen des Regelpensionsalters wie eine Alterspension behandelt werden.

Die Daten stammen aus den Datenbeständen der Versicherungsdatei des Dachverbandes der Sozialversicherungsträger und wurden jeweils für den Stichtag 1. Juli des jeweiligen Jahres ausgewertet.

8.1 Erwerbstätige Pensionsbezieher (Tab. 8.01 – 8.02)

Zum Stichtag 1. Juli 2024 waren von 1.948.337 Beziehern einer Alterspension 66.452 zusätzlich erwerbstätig. Das entspricht einem prozentuellen Anteil von 3,4 %. Im Jahr 2015 betrug dieser Anteil 1,9 %, im Jahr 2020 waren es 2,5 %.

Im Beobachtungszeitraum 2011 bis 2024 stieg der Anteil der erwerbstätigen Alterspensionisten an den Beziehern einer Alterspension an.

Anteil der erwerbstätigen Alterspensionisten an den Beziehern einer Alterspension in Prozent

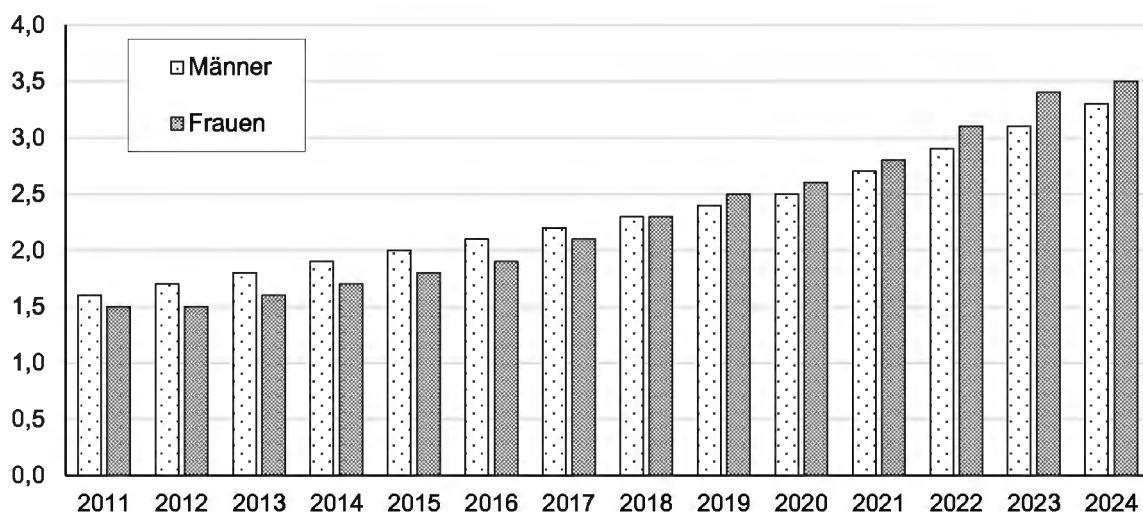

8.2 Erwerbstätige Pensionsbezieher nach Altersgruppen

(Tab. 8.03 – 8.06)

Diese Tabellen informieren über die Entwicklung der Versicherungsverhältnisse von erwerbstätigen Beziehern einer Alterspension nach Altersgruppen über die Jahre 2011 bis 2024.

8.3 Erwerbstätige Pensionsbezieher (Versicherungsverhältnisse) nach Wirtschaftszweigen (Tab. 8.07)

Im Jahr 2024 wurden 30.772 unselbständige Beschäftigungen (Versicherungsverhältnisse) von Personen, welche eine Alterspension oder einen Ruhegenuss beziehen, gezählt.

In einigen Wirtschaftszweigen kam es seit dem Jahr 2015 zu einem deutlichen Anstieg der unselbständigen Beschäftigungen in Verbindung mit einem Alterspensionsbezug.

Die folgende Grafik zeigt die Entwicklung in den Wirtschaftszweigen „Handel, Instandhaltung und Reparatur von Kraftfahrzeugen“, „Öffentliche Verwaltung, Verteidigung, Sozialversicherung“ und „Gesundheit- und Sozialwesen“. Diese Wirtschaftszweige weisen seit 2015 den größten Zuwachs (absolut) an unselbständiger Beschäftigung in Verbindung mit einem Bezug einer Alterspension oder einem Ruhegenuss auf.

Anzahl unselbständiger Beschäftigungen (Versicherungsverhältnisse) mit Bezug einer Alterspension oder Ruhegenuss nach den Wirtschaftszweigen mit den stärksten Veränderungen 2015 - 2024

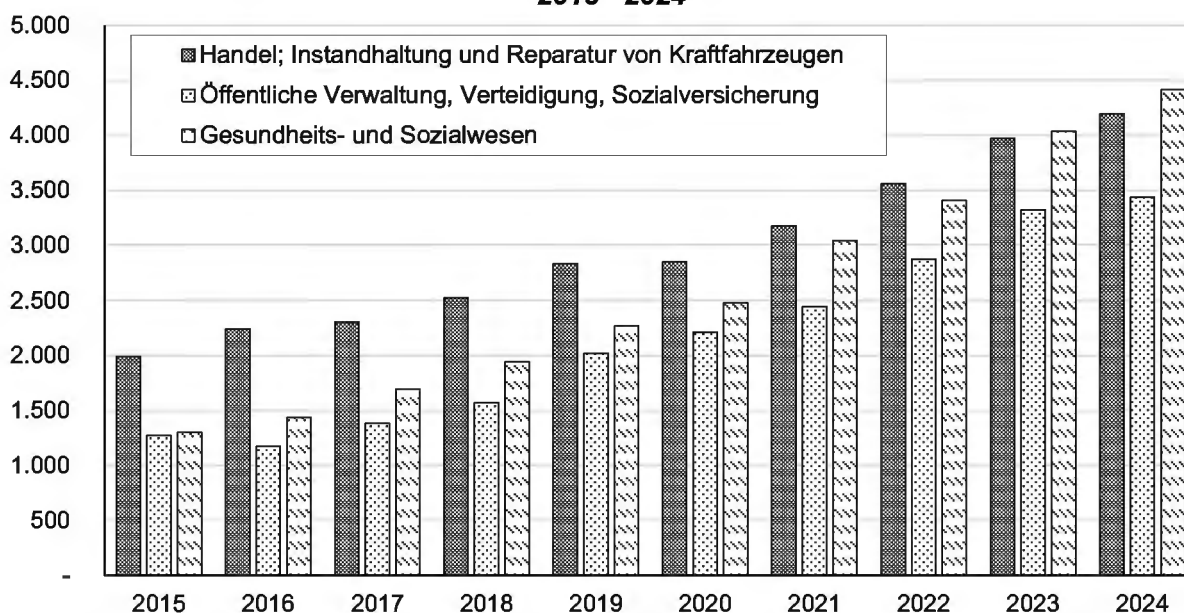

Erwerbstätige Pensionsbezieher (Alterspension) nach Geschlecht

Stichtag 1.7. d.J.

2011 - 2024

8.01

Jahr	Bezieher einer Alterspension (Anzahl Personen) ¹⁾			davon erwerbstätige Bezieher einer Alterspension (Anzahl Personen) ²⁾		
	M+F	Männer	Frauen	M+F	Männer	Frauen
2011	1.513.594	662.564	851.030	23.605	10.875	12.730
2012	1.553.358	683.235	870.123	25.117	11.661	13.456
2013	1.584.703	695.996	888.707	27.037	12.656	14.381
2014	1.618.798	710.860	907.938	28.924	13.764	15.160
2015	1.639.454	718.243	921.211	30.773	14.582	16.191
2016	1.660.578	724.725	935.853	32.794	15.206	17.588
2017	1.686.675	734.671	952.004	35.408	15.831	19.577
2018	1.717.657	747.590	970.067	38.968	17.082	21.886
2019	1.757.487	763.257	994.230	43.397	18.499	24.898
2020	1.804.886	783.102	1.021.784	45.769	19.365	26.404
2021	1.847.334	797.983	1.049.351	50.770	21.268	29.502
2022	1.881.542	807.370	1.074.172	56.126	23.220	32.906
2023	1.931.771	824.304	1.107.467	62.860	25.443	37.417
2024	1.948.337	837.491	1.110.846	66.452	27.760	38.692

¹⁾ Bezieher einer Alterspension (Anzahl Personen)

²⁾ Arbeiter, Angestellte und Beamte inkl. Lehrlingen und Personen mit freien Dienstverträgen sowie Selbständige (=Selbständige im Gewerbe und Bauern), ohne geringfügig Beschäftigte und Personen mit geringfügig freien Dienstverträgen

Erwerbstätige Alterspensionisten (Versicherungsverhältnisse) nach Geschlecht

Stichtag 1.7. d.J.
2011 - 2024

8.02

Jahr	Arbeiter			Angestellte			Selbständige im Gewerbe			Bauern		
	M+F	Männer	Frauen	M+F	Männer	Frauen	M+F	Männer	Frauen	M+F	Männer	Frauen
2011	2.834	773	2.061	6.632	2.633	3.999	9.697	5.005	4.692	5.080	2.263	2.817
2012	2.890	787	2.103	7.046	2.844	4.202	10.436	5.446	4.990	5.174	2.309	2.865
2013	3.003	844	2.159	7.549	3.051	4.498	11.427	6.001	5.426	5.193	2.323	2.870
2014	3.178	939	2.239	7.970	3.238	4.732	12.326	6.576	5.750	5.311	2.444	2.867
2015	3.326	983	2.343	8.533	3.417	5.116	13.136	6.995	6.141	5.223	2.442	2.781
2016	3.676	1.194	2.482	9.292	3.547	5.745	13.807	7.222	6.585	5.159	2.417	2.742
2017	3.778	1.169	2.609	10.239	3.660	6.579	14.856	7.598	7.258	5.437	2.498	2.939
2018	4.213	1.407	2.806	11.412	3.910	7.502	16.128	8.043	8.085	5.739	2.603	3.136
2019	4.751	1.648	3.103	13.101	4.245	8.856	17.739	8.610	9.129	6.194	2.815	3.379
2020	4.301	1.396	2.905	13.811	4.309	9.502	19.087	9.307	9.780	6.544	2.990	3.554
2021	4.977	1.682	3.295	15.587	4.710	10.877	21.114	10.254	10.860	6.803	3.173	3.630
2022	5.526	1.912	3.614	17.567	5.084	12.483	23.271	11.187	12.084	7.114	3.331	3.783
2023	6.207	2.184	4.023	20.262	5.604	14.658	25.791	12.155	13.636	7.439	3.540	3.899
2024	6.598	2.431	4.167	21.604	6.147	15.457	27.151	13.204	13.947	7.534	3.724	3.810

Arbeiter mit Bezug einer Alterspension (Versicherungsverhältnisse) nach Alter

Stichtag 1.7. d.J.
2011 - 2024

8.03

Jahr	Insgesamt	Altersgruppe					
		60-65	66-70	71-75	76-80	81-85	86+
2011	2.834	1.462	851	387	103	27	4
2012	2.890	1.485	863	395	112	31	4
2013	3.003	1.505	910	443	113	29	3
2014	3.178	1.563	1.034	440	111	24	6
2015	3.326	1.569	1.178	405	137	31	6
2016	3.676	1.686	1.345	442	160	37	6
2017	3.778	1.758	1.352	447	169	46	6
2018	4.213	1.938	1.544	503	185	37	6
2019	4.751	2.144	1.779	575	208	38	7
2020	4.301	2.058	1.481	545	164	42	11
2021	4.977	2.359	1.754	642	163	48	11
2022	5.526	2.587	2.018	676	176	56	13
2023	6.207	2.942	2.206	769	203	74	13
2024	6.598	2.975	2.460	827	244	72	20

Angestellte mit Bezug einer Alterspension (Versicherungsverhältnisse) nach Alter

Stichtag 1.7. d.J.
2011 - 2024

8.04

Jahr	Insgesamt	Altersgruppe					
		60-65	66-70	71-75	76-80	81-85	86+
2011	6.632	2.899	2.446	952	215	86	34
2012	7.046	3.067	2.514	1.121	222	86	36
2013	7.549	3.225	2.636	1.301	259	94	34
2014	7.970	3.363	2.810	1.362	283	110	42
2015	8.533	3.599	2.981	1.402	411	97	43
2016	9.292	4.165	3.094	1.341	541	113	38
2017	10.239	4.979	3.183	1.309	620	104	44
2018	11.412	5.777	3.355	1.405	703	118	54
2019	13.101	6.977	3.614	1.543	760	148	59
2020	13.811	7.672	3.730	1.458	698	203	50
2021	15.587	8.789	4.184	1.592	706	264	52
2022	17.567	10.075	4.730	1.674	704	324	60
2023	20.262	11.788	5.519	1.797	732	369	57
2024	21.604	12.081	6.345	1.938	784	382	74

Selbständige im Gewerbe mit Bezug einer Alterspension (Versicherungsverhältnisse) nach Alter

Stichtag 1.7. d.J.
2011 - 2024

8.05

Jahr	Insgesamt	Altersgruppe					
		60-65	66-70	71-75	76-80	81-85	86+
2011	9.697	2.924	4.004	1.801	589	273	106
2012	10.436	3.202	4.069	2.177	607	273	108
2013	11.427	3.521	4.411	2.476	614	289	116
2014	12.326	3.662	4.835	2.706	689	292	142
2015	13.136	3.905	5.155	2.740	902	288	146
2016	13.807	4.157	5.537	2.591	1.078	299	145
2017	14.856	4.842	5.689	2.576	1.294	308	147
2018	16.128	5.412	5.976	2.866	1.410	308	156
2019	17.739	6.314	6.286	3.090	1.565	335	149
2020	19.087	6.804	6.732	3.357	1.585	457	152
2021	21.114	7.615	7.639	3.610	1.530	564	156
2022	23.271	8.437	8.572	3.804	1.586	703	169
2023	25.791	9.342	9.737	4.014	1.758	755	185
2024	27.151	9.095	10.827	4.253	1.935	841	200

Bauern mit Bezug einer Alterspension (Versicherungsverhältnisse) nach Alter

Stichtag 1.7. d.J.
2011 - 2024

8.06

Jahr	Insgesamt	Altersgruppe					
		60-65	66-70	71-75	76-80	81-85	86+
2011	5.080	1.580	1.339	1.230	557	269	105
2012	5.174	1.657	1.270	1.272	587	280	108
2013	5.193	1.648	1.258	1.284	603	284	116
2014	5.311	1.602	1.402	1.218	661	289	139
2015	5.223	1.491	1.522	1.083	700	289	138
2016	5.159	1.455	1.587	913	772	279	153
2017	5.437	1.634	1.668	876	803	302	154
2018	5.739	1.797	1.745	908	825	298	166
2019	6.194	2.021	1.854	1.022	785	347	165
2020	6.544	2.164	1.926	1.143	742	406	163
2021	6.803	2.242	2.027	1.234	669	467	164
2022	7.114	2.319	2.143	1.341	630	507	174
2023	7.439	2.360	2.310	1.386	685	515	183
2024	7.534	2.133	2.453	1.502	751	495	200

Alle Wirtschaftszweige	
A	Land- und Forstwirtschaft, Fischerei
B	Bergbau und Gewinnung von Steinen und Erden
C	Herstellung von Waren
D	Energieversorgung
E	Wasserversorgung ¹⁾
F	Bau
G	Handel; Instandhaltung und Reparatur von Kraftfahrzeugen
H	Verkehr und Lagerei
I	Beherbergung und Gastronomie
J	Information und Kommunikation
K	Erbringung von Finanz- und Versicherungsdienstleistungen
L	Grundstücks- und Wohnungswesen
M	Erbringung von freiberuflichen, wissenschaftlichen und technischen Dienstleistungen
N	Erbringung von sonstigen wirtschaftlichen Dienstleistungen
O	Öffentliche Verwaltung, Verteidigung, Sozialversicherung
P	Erziehung und Unterricht
Q	Gesundheits- und Sozialwesen
R	Kunst, Unterhaltung und Erholung
S	Erbringung von sonstigen Dienstleistungen
T	Private Haushalte mit Hauspersonal ²⁾
U	Exterritoriale Organisationen und Körperschaften
X	Wirtschaftszweig unbekannt

Hinweis: Beschäftigte Pensionsbezieher: Arbeiter, Angestellte und Beamte inkl. Lehrlinge und Personen mit freien Dienstverträgen, ohne geringfügig Beschäftigte und Personen mit geringfügig freien Dienstverträgen

1) Abwasser- und Abfallentsorgung und Beseitigung von Umweltverschmutzungen

2) Herstellung von Waren und Erbringung von Dienstleistungen durch private Haushalte für den Eigenbedarf ohne ausgeprägten Schwerpunkt

zeitiger unselbständiger Beschäftigung (Versicherungsverhältnisse)

zweigen

1.7. d.J.

2024

8.07

2015	2016	2017	2018	2019	2020	2021	2022	2023	2024
13.784	14.780	15.801	17.505	19.983	20.170	22.813	25.572	29.015	30.772
113	133	159	160	196	178	204	193	229	231
15	17	13	17	26	30	30	32	29	32
957	1.029	1.112	1.216	1.331	1.334	1.517	1.692	1.904	1.894
48	57	55	64	68	60	67	70	84	85
42	49	41	52	60	59	65	72	87	101
718	742	758	852	958	995	1.109	1.172	1.367	1.430
1.989	2.240	2.306	2.525	2.831	2.848	3.173	3.561	3.970	4.195
642	811	828	933	1.060	815	952	1.146	1.327	1.503
698	796	919	1.071	1.243	1.080	1.410	1.610	1.795	1.904
264	306	307	361	409	442	503	571	640	718
334	363	389	438	495	518	538	606	710	778
1.355	1.370	1.388	1.415	1.458	1.526	1.590	1.613	1.650	1.637
1.251	1.343	1.476	1.600	1.835	1.874	2.028	2.294	2.601	2.781
808	883	913	1.047	1.192	1.091	1.216	1.416	1.623	1.665
1.272	1.172	1.381	1.570	2.021	2.211	2.444	2.872	3.322	3.435
1.002	979	1.003	1.078	1.241	1.387	1.510	1.657	1.851	2.017
1.302	1.434	1.693	1.941	2.266	2.476	3.041	3.405	4.036	4.413
322	335	367	404	460	374	480	571	619	705
569	632	612	679	739	769	831	906	1.044	1.114
62	69	66	67	75	78	77	82	99	91
9	7	5	3	5	8	8	11	9	16
12	13	10	12	14	17	20	20	19	27